



PREFEITURA DO MUNICÍPIO DE LONDRINA  
ESTADO DO PARANÁ  
Secretaria Municipal de Educação

PLANO DE BIOSSEGURANÇA PARA O RETORNO ÀS AULAS PRESENCIAIS – 2021  
EDUCAÇÃO INFANTIL

### 1. Apresentação

Este documento tem a finalidade de instituir, planejar e acompanhar ações estratégicas para a reabertura segura da nossa unidade escolar no contexto de *Pandemia da Covid-19*. Essas ações são definidas a partir de normas de segurança sanitária e de saúde, para ambientes escolares, advindas de órgãos competentes. A construção deste *Plano de Biossegurança*, visa sobretudo, estabelecer diretrizes para organização da rotina escolar, para o planejamento das ações de retorno gradual dos alunos, considerando a necessidade de manutenção do distanciamento social e de regramentos de higiene e saúde de todos.

#### 1.1 Identificação da Instituição Escolar:

Unidade Escolar: Centro de Educação Infantil – Cei Marabá  
Endereço: Rua Ananás, 96  
Telefone: 3326-2251  
E-mail: ceimarabairma@sercomtel.com.br

#### 1.2 Sobre a comissão da Brigada da Pandemia:

Em nossa unidade escolar a comissão denominada *Brigada da Pandemia* tem o objetivo de definir e adotar protocolos sanitários que considerem os regramentos do município de Londrina. Esta comissão é composta pelo gestor da unidade escolar, 1 coordenador pedagógico, 1 representante dos professores e 1 representante de pais/responsáveis, e possui as seguintes atribuições gerais:

- Construir, implementar e monitorar o plano de Biossegurança, assim como as medidas estratégicas adotadas para mitigar os riscos de contaminação dentro da unidade escolar;
- Divulgar o plano de Biossegurança da unidade escolar, as ações e medidas adotadas para prevenção à COVID-19;
- Avaliar continuamente o plano de Biossegurança da unidade escolar a fim de identificar os pontos de atenção que constituem riscos de transmissão do coronavírus;
- Acompanhar as informações sobre a COVID-19 divulgadas em fontes oficiais, efetuando a atualização do plano de mobilidade da unidade escolar, quando necessário;
- Participar das formações promovidas pela Comissão Central de Gerenciamento da Educação em tempos da COVID-19 da Secretaria Municipal de Educação e promover ações formativas para alunos, professores, funcionários e famílias.

**1.3 Comissão que integra a Brigada da Pandemia e suas respectivas atribuições:**

<b>COMPOSIÇÃO DA BRIGADA DA PANDEMIA DA UNIDADES ESCOLAR</b>	
<b>Atribuição</b>	<b>Nome</b>
Gestor	Maria Aparecida de Almeida
Coordenador Pedagógico	Regina Garcia Balenzuela Ananias
Representante dos professores	Cristiana Oguido Silva Neves
Representante de pais/responsáveis	José Inácio da Silva

1.4 Número total de professores em cada período: 15 (manhã) e 15 (tarde)

1.5 Número de professores do grupo de risco: 0 (manhã) e 0 (tarde)

1.6 Quantos destes professores do grupo de risco estão afastados?

<b>Número de professores que atuarão no ENSINO PRESENCIAL</b>	
Matutino 15	Vespertino 15
<b>Número de professores que atuarão no ENSINO REMOTO</b>	
Matutino	Vespertino

### 1.7 Número Total de alunos que irão aderir ao ensino combinado (presencial e remoto).

CB	Integral		Matutino		Vespertino	
	C1	C2	C3	P4	P5	P5
18	21	24	56	0	0	0

#### Educação Infantil:

O retorno presencial dos alunos do CB ao C3 será gradual, com atendimento de 33% dos alunos, submetidos à revezamento semanal. O atendimento será integral.

O retorno das crianças de 0 a 3 anos será gradual, com atendimento de 33% dos alunos, distanciamento de no mínimo 1,5 metro entre carteiras e revezamento semanal, em período integral.

### 2 Caracterização do espaço escolar:

- B - Sala de aula – 19, 52m<sup>2</sup>
- C – sala de aula – 30,50m<sup>2</sup>
- D - sala de aula – 42,70m<sup>2</sup>
- E – sala de aula – 47,25m<sup>2</sup>
- F - sala de aula - 40,50m<sup>2</sup>
- G – sala de aula – 37,80m<sup>2</sup>
- H – sala de aula – 22,43m<sup>2</sup>
- 24 – Pátio Coberto – 53,46m<sup>2</sup>

- A Instituição possui 5 salas com metragem equivalente entre 30,50 a 47,25 m<sup>2</sup> e 1 com metragem de 22,43m<sup>2</sup>. Todas de alvenaria, sendo 2 com forro de PVC e as demais com forro de madeira. 3 salas com janelas dos dois lados e 3 com janelas laterais, no qual dessas, 2 salas dispõem de duas (2) portas, sendo essas, uma com acesso ao corredor interno, e outra com acesso a área externa. Todas possuem ventiladores de parede e iluminação com luz fria.

- No ambiente interno disponibilizamos de 2 sanitários infantis (feminino e masculino), o feminino possui 6 vasos sanitários com divisórias, 1 chuveiro e 1 cuba com 4 torneiras. O banheiro masculino possui 5 vasos sanitários com divisórias, 1 chuveiro e 1 cuba com 5 torneiras.
- O Cei Marabá, dispõe de 2 amplos espaços abertos, 1 com gramado e árvores, o outro com 1 área coberta de 53,46m<sup>2</sup>. Nesses espaços dispomos de 2 sanitários de alvenaria, com piso e parede de azulejo branco. Esses espaços serão utilizados em escala de revezamento entre as turmas.
- Nesta unidade possuímos 1 portão central para entrada de pedestres e 1 portão dos fundos de entrada de veículo, no qual está desativado. Organizaremos a entrada dos alunos das turmas do CB e C1 pelo portão dos fundos, pois as duas salas têm acesso com portas laterais para a área externa.
- As turmas do C2 e C3 entrarão pelo portão da frente, pois o mesmo disponibiliza de uma rampa de acesso ao corredor central.
- Refeitório: aberto e arejado com 11 mesas e capacidade total para 119 crianças, as mesas e cadeiras são de fórmica com pés revestidos na cor branca.

## 2. Protocolos de organização do funcionamento escolar:

A seguir, pontuaremos como a instituição será estruturada para acolher os alunos, seguindo os protocolos de segurança, elencando tópicos que norteiará as ações da escola e os procedimentos específicos necessários para que a família sinta segurança na proposta.

Momento	<i>Observar</i>
<p><i>ENTRADA DAS CRIANÇAS</i></p>	<p>Organização da escola para entrada dos alunos:</p> <p>O Cei Marabá fez marcações no chão para organizar o fluxo de entrada e saída dos alunos com fitas adesivas nas cores verde, azul e vermelha. Os alunos do CB e C1 serão recebidos pela Diretora Maria Aparecida de Almeida no portão dos fundos, que está desativado para entrada de veículos. No portão central, com acesso ao corredor central, a coordenadora Regina Garcia Balenzuela Ananias fica responsável em receber os alunos do C2 e C3.</p> <p>Na entrada haverá a triagem com os familiares, a fim de identificar possíveis casos de Covid-19.</p> <p>Segundo os protocolos de segurança, a Instituição disponibilizará: totem de álcool em gel, tapete-sanitizante, termômetro digital infravermelho e obrigatoriedade do uso da máscara para o responsável que acompanhará a criança, quando for necessário (sendo um por criança).</p> <p>Segundo o protocolo de segurança, as crianças menores que 2 anos não devem utilizar máscaras faciais.</p> <p>Se, por ventura, alguma criança apresentar algum sintoma, como febre, coriza, diarreia ... a criança será impossibilitada de frequentar o ambiente escolar, onde o responsável será orientado a procurar a UBS mais próxima.</p> <p>Segundo os protocolos de segurança, a entrada e saída dos alunos será através de escalonamento, com horários de entrada e saída diferenciados para evitar aglomeração.</p> <p>A distribuição das turmas ocorrerá da seguinte forma:</p> <p>As crianças do CB e C1, entrarão às 7h e sairão às 15h30, com acesso pelo mesmo portão de entrada.</p> <p>As crianças do C2, entrarão às 7h e sairão às 16h, com acesso pelo mesmo portão de entrada.</p> <p>As crianças do C3, entrarão às 7h15 e sairão às 16h15, com acesso pelo mesmo portão de entrada.</p> <p>As professoras estarão em suas devidas salas para recebê-las.</p>

Para que ocorra uma organização adequada e segura, o Cei Marabá disponibilizará a professora auxiliar para acompanhar as crianças ao sanitário.

Após o uso, as funcionárias da limpeza farão a higienização adequada dos sanitários, fraldários, colchonetes e brinquedos.

Os insumos de limpeza e higiene nos ambientes, serão repostos pela mesma equipe, sempre que necessário.

As famílias serão orientadas a encaminhar os itens de higiene pessoal da criança para o uso diário. As professoras serão orientadas sobre as medidas de segurança.

A Instituição dispõe do recipiente adequado para fazer os descartes das fraldas.

### *BANHEIROS*

A organização da sala de aula para atender os alunos no retorno, segue com todos os cuidados e regras estabelecidas: distanciamento e marcações nas carteiras/mesas, retirada de cartazes e objetos, disponibilização de papel toalha, dispenser de álcool em gel e álcool líquido, ficando exclusivamente aos cuidados da professora e fora do alcance das crianças.

Para que o distanciamento ocorra de forma segura, seguiremos com a metragem de 1,5 metro por criança, sendo 3 crianças em uma mesa grande, com marcação delimitando o espaço individual de cada uma e também o distanciamento da professora, a mesma deve adotar estratégias para monitoramento e conscientização para que os alunos evitem levar as mãos a boca, nariz e nos olhos. Essa prática de higienização deve ser constante e aplicada em diversos momentos da permanência da criança na Instituição. As professoras estão cientes da forma correta de receber os alunos com o ambiente arejado e limpo.

De acordo com as regras referente aos brinquedos, será disponibilizado para cada criança um brinquedo lavável, que após o uso será higienizado.

### *SALAS DE AULA*

<p>BANHO OU TROCA DE FRALDA</p>	<p>Seguindo os protocolos de Biossegurança, nos momentos de banho ou troca de fralda das crianças, as professoras estarão utilizando os equipamentos de proteção necessários para sua segurança e da criança. Em nosso Cei Marabá, o uso das banheiras será compartilhado, porém a mesma será higienizada e desinfetada após cada uso, seguindo um rigoroso controle.</p>
<p>DEMARCAÇÕES</p>	<p>As demarcações e sinalizações estão presentes em todo o espaço interno e externo da Instituição. Utilizamos fitas adesivas vermelhas, azuis e verdes. As vermelhas, indicam os locais onde os alunos deverão se sentar, assegurando o distanciamento social e, a verde, demarca os lugares no chão para a entrada e saída do espaço escolar, que será de mão única, para que não ocorra aglomeração. Há cartazes educativos em locais estratégicos e de fácil visualização para toda a comunidade escolar, todos devidamente plastificados. As portas das salas de aula, secretaria, cozinha, direção e coordenação, estão sinalizadas respeitando o limite de pessoas no ambiente, seguindo as recomendações do protocolo de Biossegurança. Nos sanitários, tanto o feminino quanto o masculino, as torneiras estão sinalizadas com fita adesiva na cor azul, identificando qual será utilizada. Nas portas dos sanitários, tanto o feminino quanto o masculino, também estão sinalizadas com a fita adesiva na cor vermelha, identificando qual será utilizada, as outras portas mantem-se trancadas, para não ter acesso.</p>
<p>HORA DO SONO</p>	<p>No horário do descanso, as professoras estão cientes quanto a posição dos colchões, pois a criança ao deitar-se deverá manter o distanciamento social de 1,5 m e, de forma que, cada um não se deite de frente para o outro. Após o uso, os colchões que são todos revestidos de material liso, impermeável e lavável, serão devidamente higienizados pela equipe de limpeza. Os lençóis, travesseiros e quaisquer pertences da criança será de uso exclusivo da mesma, onde a professora organizará o ambiente para os quais sejam devidamente guardados após a higienização.</p>



<p>LIMPEZA</p>	<p>Após o uso das salas de aula, a equipe da limpeza fará a higienização utilizando a Varridão Úmida e intensa. Esta forma de limpeza será feita nos pátios e outros espaços. Também estão cientes da forma correta de realizar a higiene das fechaduras de todas as portas, do corrimão do portão central e do solário das turmas do CB e C1. Nos banheiros, a equipe realizará a limpeza intensa e rigorosa 2 vezes ao dia, sendo uma no período da manhã e outra no período da tarde, e nos intervalos de uso, a higienização será feita seguindo as normas de segurança.</p>
<p>TENDIMENTO PRESENCIAL</p>	<p>Para que ocorra um atendimento seguro, o Cei Marabá organizará para que o mesmo seja 33% presencial e 67% remoto, sendo que, para as famílias que optarem pelo ensino remoto, a mesma terá o acesso de todo o material pedagógico tanto impresso como via plataforma e acesso aos recados, para que não se perca a proximidade entre o aluno e a escola. Todos os espaços do Cei, como as salas de aula, pátio e gramado, serão utilizados para um bom andamento e proteção dos alunos atendidos em período integral.</p>
<p>LANCHE</p>	<p>Os lanches e as refeições serão servidos nas salas de aula para as turmas do C2, C3A, C3B e C3C, seguindo todas as medidas de segurança. Após o término das refeições será feita a higienização das mesas, cada criança aprenderá a higienizar o seu espaço, sempre com o supervisionamento e atenção da professora, pois a mesma permanecerá no local das refeições. As turmas do CB e C1 serão encaminhadas para o refeitório com escalonamento de horário para que não ocorra aglomeração, após o uso da primeira turma o espaço será higienizado para receber a segunda turma. As professoras farão as suas refeições em suas respectivas salas. As merendeiras estão capacitadas para que toda a higienização e o preparo dos alimentos sejam feitos seguindo todos os protocolos de segurança.</p>

<p>SALA DOS PROFESSORES</p>	<p>O espaço para o estudo e a hora atividade será na própria sala do professor, seguindo o distanciamento, pois a Instituição não dispõe de espaço suficiente.</p>
<p>SALA/ LOCAL DE ISOLAMENTO</p>	<p>Em situação de alguma pessoa, funcionário ou criança que apresentar os sintomas do Covid-19, será levado em local com espaço aberto até que o responsável chegue para buscá-lo. Local este, sem circulação de pessoas e com ar e ventilação natural. E, em dias chuvosos, qualquer pessoa, funcionário ou criança que apresentar sintomas do Covid-19, será levado para o local que no momento está desativado como refeitório dos funcionários. Este espaço possui uma (1) janela e dispõem de duas (2) portas, sendo essas, uma com acesso ao corredor interno, e outra com acesso à área externa, sem contato com o restante dos alunos e funcionários. Após o uso o espaço será higienizado pela equipe da limpeza.</p>
<p>ACESSO COMUNIDADE / ESCOLA</p>	<p>O atendimento aos pais será preferencialmente realizado de forma online, porém nos casos em que houver a necessidade de atendimento presencial, deverá agendar um horário com o responsável da criança, sempre tomando os devidos cuidados para que não ocorra nenhum tipo de aglomeração.</p> <p>Para as pessoas que adentrarem ao prédio do Cei e durante o recebimento de alimentos e, qualquer outro tipo de material, todas as medidas sanitárias serão realizadas, como por exemplo: medida de temperatura, o uso de máscara, álcool em gel, tapete sanitizante na entrada.</p>
<p>DIVULGAÇÃO DOS PROTOCOLOS PARA COMUNIDADE ESCOLAR</p>	<p>Como a Secretaria Municipal de Educação vai disponibilizar os materiais gráficos que incluem cartazes e cartilhas e também vídeos informativos de prevenção ao Covid 19, o Cei Marabá irá distribuir de forma física e online, para todos os responsáveis dos alunos e para todos os funcionários.</p> <p>Outro tipo de divulgação será anexado nas áreas externa e de fácil visibilidade como incentivo de seguir todos os protocolos de segurança para que não haja o risco de contaminação.</p>

<p>ESPAÇO AMAMENTAÇÃO</p>	<p>Caso haja a necessidade de amamentar, a mãe passará por triagem e será levada a um espaço para amamentar o seu filho.</p>
<p>CASOS CONFIRMADOS EM PESSOAS QUE FREQUENTAM A ESCOLA</p>	<p>Em casos de crianças que apresentaram qualquer sintoma que possa remeter ao Covid 19, a Secretaria Municipal de Educação será comunicada imediatamente, no qual realizará o rastreamento da criança e da família. A criança será retirada da sala e levada até a sala/ local de isolamento que foi devidamente preparada para atendê-la, em seguida a família será chamada a vir até a Instituição, onde orientaremos a levá-la à uma UBS mais próxima. Sendo que, para os alunos que apresentarem no momento da chegada, alguns sintomas como febre, coriza, tosse, diarreia, entre outros sintomas, a criança será impossibilitada de adentrar no espaço escolar e também será orientada a procurar a UBS mais próxima.</p> <p>Para o funcionário que apresentar os sintomas do Covid, também será encaminhado para a sala/local de isolamento, seguindo os mesmos procedimentos descritos acima.</p> <p>Ressaltando que, se for confirmado a contaminação entre alunos e professores, a turma entrará em quarentena, seguindo as medidas previstas de segurança. E, se dois ou mais casos forem confirmados no ambiente escolar, a escola ficará por determinação médica e sanitária fechada.</p>

Segue algumas fotos ilustrativas de como ficou o espaço interno e externo do Cei Marabá



Sala de aula



Refeitório

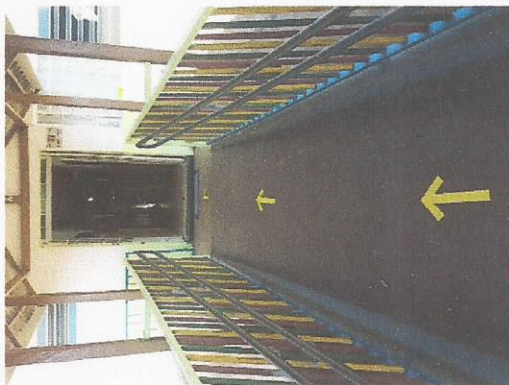

Entrada principal

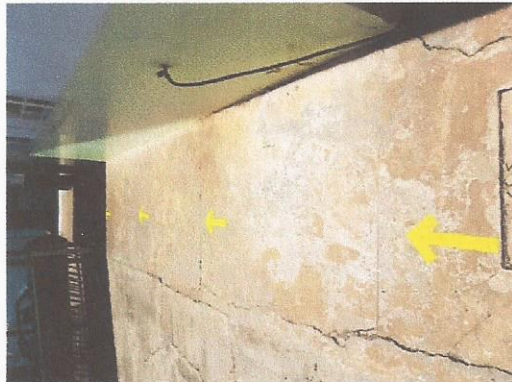

Área externa



Corredor Central

**Ciência dos Membros da Brigada da Pandemia:**



*Cristiano Aguiar Silva Nova*

*Augusto Garcia Balenzuela Amario*

*Wafarhud*