

**PODER  
EXECUTIVO****ADMINISTRAÇÃO INDIRETA:  
AUTARQUIAS, FUNDAÇÃO, INSTITUTOS E FUNDOS MUNICIPAIS****Plano Plurianual 2014 - 2017****40 - Administração dos Cemitérios e Serviços Funerários de Londrina**

Superintendente: Sonia Maria Nobre Gimenez

**Programas de Governo:**

0000 - Operações Especiais

0024 - À Caminho da Excelência nos Serviços Funerários

9999 - Reserva de Contingência

**Equipe Técnica do Órgão**

Nome	Cargo/Função
Ademir Gervásio de Souza Júnior	Diretor Técnico
Andressa Vilela Landin	Diretora Administrativo-Financeira

**ANEXO III - PROGRAMAS DE GOVERNO - DIAGNÓSTICO / OBJETIVOS / INDICADORES**

Unidade Gestora: Administração dos Cemitérios e Serviços Funerários de Londrina - ACESF

Órgão: 40 - Administração dos Cemitérios e Serviços Funerários de Londrina - ACESF

Programa:

0024 - À Caminho da Excelência nos Serviços Funerários

Tipo de Programa:

Programa Finalístico

**Diagnóstico:**

A Administração dos Cemitérios e Serviços Funerários de Londrina - ACESF tem como finalidade, prestar os serviços funerários e administrar os cemitérios públicos de Londrina, bem como fiscalizar os cemitérios, crematórios e serviços de tanatopraxia, particulares, existentes no Município. O atendimento compreende todas as regiões da cidade, em suas áreas urbanas e distritais. Atualmente, sua estrutura física compreende 01 sede administrativa, 13 cemitérios municipais, e 19 capelas mortuárias.

A sede administrativa da Autarquia é o local onde são realizados os atendimentos funerários. A elaboração de documentos de óbito e contratação de serviços funerários (transporte e preparação dos corpos, montagem dos velórios e traslado para sepultamento), funciona 24 horas. Para atender a demanda o Órgão conta com: 09 atendentes, 13 preparadores e 14 motoristas, que em sistema de revezamento em plantões, realizam em média 420 atendimentos mensais. O gerenciamento de cemitérios (emissão de requerimentos e de Títulos de Concessão de Uso de terrenos dos cemitérios, autorizações de inumações e exumações, e de serviços de construção particulares); é feito por 3 servidores, em regime de trabalho de 6 horas nos dias úteis. O curto período de trabalho e a falta de servidores restringem o atendimento, sobrecarregam o plantão de óbitos, e levam à morosidade na expedição documental. Todos os outros serviços burocráticos são realizados por, 10 servidores, em dias e horários comerciais, gerando acúmulo de trabalho e perdas de prazos.

Com uma estrutura pequena para a demanda atual da ACESF, o Órgão enfrenta, ainda, desafios como: problemas de manutenção, com vidros quebrados, piso inapropriado, a cobertura comprometida, e rede de esgoto sem o tratamento

ambientalmente correto dos resíduos gerados. Os setores administrativos são pequenos, pouco ventilados e, alguns, sem iluminação natural, o que compromete: o atendimento ao usuário, o fluxo e a descrição do trabalho, e a salubridade do ambiente. As salas dos setores operacionais são mal dispostas, mal mobiliadas e aparelhadas, e mal aproveitadas internamente; o que dificulta, fisicamente, o trabalho dos servidores e o atendimento ao público, como também, os procedimentos organizacionais e de limpeza que reduzam o risco insalubre do local. Todos esses problemas dependem demasiada mão de obra e recursos em limpeza e reparos, resultando em prejuízos para a eficiência dos serviços prestados. A segurança no local é ineficiente para o controle de entrada e saída de veículos e usuários. A inexistência de um setor de recepção com uma telefonista, se junta às deficiências que sobrecarregam o atendimento funerário e dificultam ao usuário localizar-se e/ou obter informações, atrapalhando o fluxo de pessoas e o pronto atendimento. A floricultura e o depósito de materiais precisam de readequação que otimize o espaço de armazenamento, facilite o manejo, possibilite estoque superior dos itens, e maior produção de coroas de flores. A sala de preparação necessita de reformulação especial, com mobília e equipamentos específicos para o preparo e remoção de corpos, e ainda determinação de procedimento avançado de assepsia local, para potencializar o trabalho dos preparadores e motoristas, reduzir os riscos ergonômicos e biológicos, e humanizar o reconhecimento técnico. Para melhorar a salubridade, é imprescindível a reformulação dos espaços de guarda dos pertences; criação de local para banho e troca dos servidores; e adequação da área do refeitório. Assim como, é indispensável construir um laboratório de tanatopraxia para aperfeiçoamento dos serviços funerários prestados no Município.

Os setores administrativos não possuem plano e fluxograma de trabalho, o que leva a duplicidade de realização de tarefas e, até a falta de alguma etapa do serviço. A instrução normativa vigente possui equívocos com dubiedade de interpretação, o que dificulta a padronização dos procedimentos de atendimento. O regimento interno, bem como, a legislação municipal específica que trata dos serviços da Autarquia e o Código de Posturas do Município, estão desatualizados em relação ao volume e características das demandas. Esse descompasso dificulta as decisões diante de situações diferenciadas de atendimento funeral, concessões de uso de terrenos e formas de pagamento. Também não há fluxograma de documentos, ocasionando registros inadequados destes, e até perda de algum. Falta mobiliário adequado de arquivamento nos setores; e o arquivo central não possui gerenciamento, estrutura predial, mobiliário e equipamentos especializados para a conservação documental e a pesquisa.

Quanto à frota é pequena e antiga (média de 12 anos de uso) e conta com: 08 veículos para transporte de corpos, circulam 24 horas; 02 carros de passeio e 01 moto que servem para a fiscalização, o transporte de documentos e de servidores; e 05 veículos, para os serviços de manutenção. Esse déficit na frota impossibilita muitas vezes o pronto atendimento às chamadas de óbitos. Contribui para a demora nos serviços de fiscalização, de manutenção e conservação predial; além de geram altos gastos com consertos, o que compromete a segurança dos servidores. Já a rede lógica da Autarquia é restrita à sede. Não há nos cemitérios informatização de dados, ou sistema de ponto eletrônico para registro da jornada de trabalho dos servidores. Os softwares e parte dos equipamentos de informática estão desatualizados, e a quantidade não é compatível com o fluxo de atendimento, o que dificulta a manutenção. O servidor de dados informatizados da ACESF fica localizado na Diretoria de Tecnologia de Informação no prédio da Prefeitura Municipal de Londrina, impedindo o acesso em casos de rompimento dos cabos de conexão.

Quanto aos cemitérios públicos municipais, 5 deles estão localizados no perímetro urbano e 8 nos distritos da cidade de Londrina, somando cerca de 31.000 sepulturas. Neles são realizados os serviços de preparação de sepulturas, inumações, exumação de ossos, assim como, os serviços de manutenção (construções, reparos e pinturas); conservação e limpeza (varrição, poda, capina, e gerenciamento de resíduos de exumação, de velas, de musgos, de coroas de flores, de vasos, de demolição; e ainda higienização dos espaços). Para realizar esse trabalho e atender todos os cemitérios por 8 horas, 365 dias do ano, há apenas 20 sepultadores, 02 pedreiros e 04 operários, junto com 06 terceirizados e 03 chefias.

Todos os cemitérios enfrentam sérios problemas de manutenção e segurança que é a falta de recursos para: investimentos em infraestrutura, aquisição de ferramentas e maquinário, obras de construção e manutenção, agilizar os serviços dos pedreiros e sepultadores. No geral, não há sinalização de identificação e portões de acesso adequado, tornando os locais desconfortáveis. Há árvores mal localizadas e, entre os túmulos, muitos tocos de árvores cortadas e matos crescendo desmedidamente. As ruas principais, as poucas pavimentadas, estão em situação precária dificultando o acesso de veículos e pedestres. As vias de acesso às sepulturas não possuem pavimento, o que prejudica o fluxo de pessoas e o escoamento de águas da chuva. Nenhum cemitério conta com calçamento externo adaptado ao passeio público.

Nem todos os cemitérios contam com áreas administrativas, por isso o atendimento ao munícipe é feito, precariamente, e qualquer informação mais detalhada sobre as sepulturas exige o suporte da sede administrativa da Autarquia. Nas poucas áreas administrativas existentes, os escritórios, banheiros e cozinhas estão em péssimas condições; enquanto os espaços para armazenamento de equipamentos e materiais são vulneráveis e pequenos. Os muros baixos e os portões frágeis facilitam atos, constantes, de furto e arrombamento de túmulos. A falta de policiamento possibilita o vandalismo e invasão de mausoléus por moradores de rua. A fiscalização inadequada aos profissionais particulares responsáveis pela construção e a conservação de túmulos, resulta no uso inadequado dos recursos do órgão.

Outro problema que se coloca para o Município, quanto aos serviços funerários, de caráter emergencial, diz respeito à falta de vagas para sepultamentos nos cemitérios urbanos. Para tanto, se faz essencial a construção de um novo complexo lutuoso de fácil acesso, constituído de: um cemitério parque, para garantir prontamente o acesso a novas vagas para sepultamento; um cemitério vertical, para a disponibilidade de maior número de sepulturas em menor espaço, tornando menor o custo para obtenção da concessão de uso; e um crematório municipal, a fim de estender o serviço funerário prestado.

Há ainda, 19 capelas municipais sob a responsabilidade da Autarquia; algumas construídas, recentemente, que ainda precisam ser readequadas. Estas capelas demandam também serviços de manutenção predial quais sejam: reformas,

reparos, pinturas, capina, realizados pelos pedreiros dos cemitérios e o gerente de operações e também serviços de conservação e limpeza como: varrição e higienização de seu interior realizados por 02 servidoras, auxiliadas por 01 trabalhadora cedida e 01 terceirizada que atuam em 02 equipes, em regime de plantão de 8 horas em dias alternados. Também é necessário equipar estas capelas com móveis para as salas de velamento e, com eletrodomésticos e utensílios para o funcionamento de suas cozinhas.

Por fim, com vistas à necessidade de expansão da ACESF, alinhada com o crescimento da cidade, torna-se imprescindível, também, a construção de capelas mortuárias nos seguintes locais: Conjunto Alexandre Urbanas; bairro Cafezal IV; Distrito de São Luiz e Distrito de Irerê, que atenderá os anseios daquelas populações. Há previsão, também, de construção de um Crematório de Animais, em um dos distritos do Município, como alternativa à crescente demanda de serviços funerários para animais e, ainda, a elaboração de um projeto para aquisição e instalação de incinerador, destinado ao tratamento de resíduos infectantes. Igualmente necessária, é a projeção de construção de uma nova sede administrativa, para que a Autarquia possa comportar serviços de acordo com o que será demandado nos próximos anos.

O atendimento de todos esses processos requer a reestruturação organizacional da ACESF, com aumento do número de cargos já existentes e inclusão de novos. A capacitação dos servidores, por meio de treinamentos, visando aprimorar as técnicas de trabalho e de cerimonial funerário, é uma ação significativa para a eficiência e humanização do serviço a ser prestado. Outro destaque é quanto aos uniformes, que devem incluir vestimentas específicas de inverno e de proteção contra sol e chuva. Esta medida, além de padronizar e imprimir uma marca profissional contribuirá para a preservação da saúde do trabalhador, aumentando a segurança do usuário. A aquisição de mobiliário direcionada ao serviço funerário tornará os ambientes mais confortáveis e organizados, agilizando as tarefas executadas.

As fontes de recursos da ACESF compreendem as receitas advindas de serviços funerários, comercialização de jazigos, e repasses efetuados pela administração direta da Prefeitura, os quais têm como destino o investimento em obras e equipamentos permanentes. Assim, são ainda providenciais, as celebrações de convênios, os contratos e os acordos com o setor privado e entidades públicas, em âmbito municipal, estadual e/ou federal para captação de recursos e execução de parcerias; de modo a possibilitar maior investimento no setor funerário por meio da Autarquia.

#### **Objetivo Reduzido (Objetivo Geral):**

- Renovar e expandir a estrutura física e humana da Autarquia, otimizar seus recursos, elaborar novos processos de trabalho, oferecer mais serviços, atualizar a legislação pertinente e conquistar investimentos para um atendimento eficiente e humano.

#### **Objetivos Específicos:**

- Reformar a sede da Autarquia, com adequação de toda a estrutura predial, das áreas administrativas e operacionais, copa e cozinha, pisos e cobertura, rede de esgoto, e criação de espaço para banho e troca de servidores;
- Reativar os setores de segurança, recepção e telefonia da sede administrativa;
- Reorganizar os setores operacionais, em especial o depósito de materiais, a floricultura e a sala de preparação de corpos;
- Construir laboratório de tanatopraxia, para ampliação do serviço funerário prestado;
- Elaborar nova Instrução Normativa para padronização de procedimentos, com elaboração de planos e fluxos de trabalho;
- Adequar o Regimento Interno da ACESF, às legislações municipais pertinentes e o Código de Posturas Municipais à realidade atual da Autarquia e do Município;
- Implantar gestão documental, com criação de um projeto de gerenciamento setorizado de documentos produzidos, compra de equipamentos de impressão e fotocópia, e renovação do arquivo central, com aquisição de mobiliário de arquivamento deslizante;
- Renovar a frota da Autarquia, com aquisição de veículos do tipo: funerários, leves e caminhões;
- Aprimorar a informatização dos processos administrativos já existentes, com aquisição de servidor próprio, softwares, computadores, periféricos, e televisores;
- Expandir a rede lógica, com extensão do cabeamento até os cemitérios e instalação de equipamentos de informática nesses locais para maior informatização dos processos administrativos;
- Melhorar a estrutura dos cemitérios urbanos e distritais, com a construção e reforma das sedes administrativas; pavimentação das vias internas, adequação das vias de acesso aos túmulos; construção e adequação de muros e do calçamento externo;
- Humanizar os espaços cemiteriais com construção de portais e implantação projetos de arborização e paisagismo;
- Aumentar a segurança nos cemitérios, com instalação de 12 superpostes com equipamentos de monitoramento e requisição de maior efetivo da guarda municipal;
- Aumento da capacidade de atendimento dos cemitérios existentes, com a construção de carneiras;
- Criação de um novo complexo funerário, abrangendo cemitério parque e vertical, e crematório;
- Ampliação e melhoria do serviço de capelas mortuárias, com a construção de 03 novas capelas (Conjunto Alexandre Urbanas, Cafezal IV e Distrito de Irerê), e também pelas reformas e aquisição de novos móveis e utensílios para as capelas mortuárias existentes;
- Reestruturação do quadro funcional, com elaboração de novo organograma, criação de novos cargos e vagas, e contratação de 32 novos servidores;
- Humanizar atendimento funerário, com capacitação e treinamento de servidores, implantação do uso de uniformes e readequação do mobiliário da Autarquia.
- Elaboração de projetos arquitetônicos e de engenharia para construção de uma nova sede para a ACESF, implantação de

um incinerador de resíduos, e crematório de animais;

- Investir na captação de recursos para maiores investimentos no setor funerário municipal, com a celebração de convênios, contratos e acordos com entidades públicas e privadas.

### Indicadores dos Programas

Nome: Tempo de confecção dos Títulos de Concessão de Uso pela divisão de cemitérios.

Gerente: Gerente de Fiscalização e Manutenção dos Cemitérios- Carmo Manelito

Metodologia: Média simples da contagem do tempo para confecção dos Títulos de Concessão de Uso.

Fonte: Setor de Divisão de Cemitérios - ACESF

Unidade de Medida: dias

Índice de Referência: 75 dias

Data de Apuração: 2013

#### Índice Anual Desejado:

2014	2015	2016	2017
60	50	40	30

Periodicidade: Anual

Público Alvo: População londrinense

Vínculo com os Objetivos do Milênio: 8- Todo Mundo Trabalhando pelo Desenvolvimento

Nome: Tempo de Preparo do Jazigo

Gerente: Gerente de Fiscalização e Manutenção dos Cemitérios - Carmo Manelito

Metodologia: Média simples da cronometragem do tempo para abertura do jazigo simples e fechamento após sepultamento; feito por amostragem. Os jazigos subterrâneos não entraram para o computo, já que são muito antigos e não há condições de alterações dos procedimentos de sepultamento.

Fonte: Gerência de Fiscalização e Manutenção dos Cemitérios - ACESF

Unidade de Medida: minutos

Índice de Referência: 60 minutos

Data de Apuração: 2013

#### Índice Anual Desejado:

2014	2015	2016	2017
55	50	45	40

Periodicidade: Anual

Público Alvo: População londrinense

Vínculo com os Objetivos do Milênio: 8- Todo Mundo Trabalhando pelo Desenvolvimento

Nome: Resíduos Gerados no Preparo do Jazigo

Gerente: Gerente de Fiscalização e Manutenção dos Cemitérios - Carmo Manelito

Metodologia: Média simples da quantidade de resíduos gerados na abertura do jazigo simples e fechamento após sepultamento; feito por amostragem. Os jazigos subterrâneos não entraram para o computo, já que são muito antigos e não há condições de alterações dos procedimentos de sepultamento.

Fonte: Gerência de Fiscalização e Manutenção dos Cemitérios - ACESF

Unidade de Medida: quilos

Índice de Referência: 77 quilos

Data de Apuração: 2013

#### Índice Anual Desejado:

2014	2015	2016	2017
70	63	56	49

Periodicidade: Anual

Público Alvo: População londrinense

Vínculo com os Objetivos do Milênio: 7- Qualidade de Vida e Respeito ao Meio Ambiente

**PREFEITURA DO MUNICÍPIO DE LONDRINA**

PLANO PLURIANUAL 2014 - 2017

ANEXO IV - DEMONSTRATIVO DAS AÇÕES

PODER EXECUTIVO

ADMINISTRAÇÃO INDIRETA

Administração dos Cemitérios e Serviços Funerários de Londrina - ACESF

Órgão: 40 - Administração dos Cemitérios e Serviços Funerários de Londrina- ACESF												
Unidade : 010 - Coordenação Geral - ACESF												
PROGRAMA: 0000 - OPERAÇÕES ESPECIAIS												
Ação	Local	Descrição da Ação	Produto Esperado	Função	Subfunção	Projeto/Atividade/Op.Especial	Ano	Unidade de Medida	Meta			
									Física	Recursos - R\$		
										Vinculados	Livres	Total
514	Município	Efetuar pagamento de encargos da dívida pública interna	Pagamento efetuado	28	843	0.024	2014	Global	100%	0,00	6.000,00	6.000,00
							2015		100%	0,00	1.000,00	1.000,00
							2016		100%	0,00	1.000,00	1.000,00
							2017		100%	0,00	1.000,00	1.000,00
515	Município	Efetuar pagamento de indenizações e restituições	Pagamento efetuado	28	846	0.025	2014	Global	100%	1.000,00	5.000,00	6.000,00
							2015		100%	0,00	1.000,00	1.000,00
							2016		100%	0,00	1.000,00	1.000,00
							2017		100%	0,00	1.000,00	1.000,00
516	Município	Efetuar pagamento de precatórios requisitórios do TJ e do TRT	Pagamento efetuado	28	846	0.026	2014	Global	100%	0,00	5.000,00	5.000,00
							2015		100%	0,00	1.000,00	1.000,00
							2016		100%	0,00	1.000,00	1.000,00
							2017		100%	0,00	1.000,00	1.000,00
517	Município	Efetuar contribuição ao PASEP	Contribuição efetuada	28	846	0.027	2014	Global	100%	0,00	5.000,00	5.000,00
							2015		100%	0,00	1.000,00	1.000,00
							2016		100%	0,00	1.000,00	1.000,00
							2017		100%	0,00	1.000,00	1.000,00
<b>Total do Programa</b>									<b>1.000,00</b>	<b>33.000,00</b>	<b>34.000,00</b>	

PROGRAMA: 0024 - À CAMINHO DA EXCELÊNCIA NOS SERVIÇOS FUNERÁRIOS												
Ação	Local	Descrição da Ação	Produto Esperado	Função	Subfunção	Projeto/Atividade/Op.Especial	Ano	Unidade de Medida	Meta			
									Física	Recursos - R\$		
										Vinculados	Livres	Total
480	Município	Reformar a sede administrativa	Sede reformada	04	122	1.050	2014	m²	100	0,00	100.000,00	100.000,00
							2015		100	0,00	125.000,00	125.000,00
							2016		100	0,00	150.000,00	150.000,00
							2017		100	0,00	175.000,00	175.000,00
481	Município	Construir laboratório de tanatopraxia	Laboratório construído	04	122	1.050	2014	m²	100	200.000,00	0,00	200.000,00
							2015		0	0,00	0,00	0,00
							2016		0	0,00	0,00	0,00
							2017		0	0,00	0,00	0,00
482	Município	Adquirir guincho para preparação de cadáveres	Guincho adquirido	04	122	1.050	2014	Unidade	1	0,00	18.000,00	18.000,00
							2015		0	0,00	0,00	0,00
							2016		0	0,00	0,00	0,00
							2017		0	0,00	0,00	0,00
483	Município	Adquirir aparelhos, equipamentos, utensílios médico-odontológicos, laboratoriais e hospitalares	Aparelhos, equipamentos e utensílios adquiridos	04	122	1.050	2014	Unidade	24	0,00	18.000,00	18.000,00
							2015		15	0,00	13.000,00	13.000,00
							2016		10	0,00	18.000,00	18.000,00
							2017		0	0,00	0,00	0,00
484	Município	Adquirir jogos de paramentação	Jogos adquiridos	04	122	1.050	2014	Unidade	6	0,00	18.000,00	18.000,00
							2015		6	0,00	19.000,00	19.000,00
							2016		6	0,00	20.000,00	20.000,00
							2017		6	0,00	21.000,00	21.000,00
485	Município	Adquirir mobiliário em geral	Mobiliário adquirido	04	122	1.050	2014	Unidade	30	0,00	6.000,00	6.000,00
							2015		30	0,00	8.000,00	8.000,00
							2016		30	0,00	9.000,00	9.000,00
							2017		30	0,00	10.000,00	10.000,00
486	Município	Adquirir arquivos deslizantes	Arquivos adquiridos	04	122	1.050	2014	Unidade	1	25.000,00	0,00	25.000,00
							2015		1	28.000,00	0,00	28.000,00
							2016		1	31.000,00	0,00	31.000,00
							2017		1	33.000,00	0,00	33.000,00
487	Município	Adquirir aparelhos e equipamentos de comunicação	Aparelhos e equipamentos adquiridos	04	122	1.050	2014	Unidade	2	0,00	3.000,00	3.000,00
							2015		0	0,00	0,00	0,00
							2016		0	0,00	0,00	0,00
							2017		0	0,00	0,00	0,00
488	Município	Adquirir máquinas e equipamentos gráficos	Máquinas e equipamentos adquiridos	04	122	1.050	2014	Unidade	1	0,00	3.000,00	3.000,00
							2015		0	0,00	0,00	0,00
							2016		0	0,00	0,00	0,00
							2017		0	0,00	0,00	0,00
489	Município	Adquirir equipamentos para áudio, vídeo e foto	Equipamentos adquiridos	04	122	1.050	2014	Unidade	1	0,00	8.000,00	8.000,00
							2015		1	0,00	1.000,00	1.000,00
							2016		0	0,00	0,00	0,00
							2017		0	0,00	0,00	0,00
490	Município	Adquirir máquinas, utensílios e equipamentos diversos	Máquinas, utensílios e equipamentos adquiridos	04	122	1.050	2014	Unidade	4	0,00	10.000,00	10.000,00
							2015		3	0,00	9.000,00	9.000,00
							2016		3	0,00	10.000,00	10.000,00
							2017		3	0,00	7.000,00	7.000,00
491	Município	Adquirir aparelhos e utensílios domésticos	Aparelhos e utensílios adquiridos	04	122	1.050	2014	Unidade	20	0,00	10.000,00	10.000,00
							2015		20	0,00	11.000,00	11.000,00
							2016		20	0,00	12.000,00	12.000,00
							2017		20	0,00	13.000,00	13.000,00
492	Município	Adquirir equipamentos de processamento de dados	Equipamentos adquiridos	04	122	1.050	2014	Unidade	16	0,00	8.000,00	8.000,00
							2015		16	0,00	9.000,00	9.000,00
							2016		16	0,00	10.000,00	10.000,00
							2017		18	0,00	16.000,00	16.000,00

continua...

**PREFEITURA DO MUNICÍPIO DE LONDRINA**  
**PLANO PLURIANUAL 2014 - 2017**  
**ANEXO IV - DEMONSTRATIVO DAS AÇÕES**  
**PODER EXECUTIVO**  
**ADMINISTRAÇÃO INDIRETA**  
**Administração dos Cemitérios e Serviços Funerários de Londrina - ACESF**

Ação	Local	Descrição da Ação	Produto Esperado	Função	Subfunção	Projeto/ Atividade/ Op.Especial	Ano	Unidade de Medida	Meta			
									Física	Recursos - R\$		
										Vinculados	Livres	Total
493	Município	Estender a rede lógica	Rede estendida	04	122	1.050	2014	Global	25%	0,00	2.000,00	2.000,00
							2015		25%	0,00	3.000,00	3.000,00
							2016		25%	0,00	4.000,00	4.000,00
							2017		25%	0,00	5.000,00	5.000,00
494	Município	Adquirir equipamentos de proteção, segurança e socorro	Equipamentos adquiridos	04	122	1.050	2014	Unidade	3	20.000,00	0,00	20.000,00
							2015		3	23.000,00	0,00	23.000,00
							2016		3	26.000,00	0,00	26.000,00
							2017		3	30.000,00	0,00	30.000,00
495	Município	Adquirir máquinas e equipamentos energéticos	Máquinas e equipamentos adquiridos	04	122	1.050	2014	Unidade	3	4.000,00	0,00	4.000,00
							2015		3	7.000,00	0,00	7.000,00
							2016		3	8.000,00	0,00	8.000,00
							2017		3	9.000,00	0,00	9.000,00
496	Município	Adquirir veículos de tração mecânica	Veículos adquiridos	04	122	1.050	2014	Unidade	2	0,00	180.000,00	180.000,00
							2015		2	0,00	210.000,00	210.000,00
							2016		2	0,00	240.000,00	240.000,00
							2017		2	0,00	275.000,00	275.000,00
497	Município	Adquirir máquinas e equipam. de natureza industrial	Máquinas e equipamentos adquiridos	04	122	1.050	2014	Unidade	0	0,00	0,00	0,00
							2015		2	0,00	6.000,00	6.000,00
							2016		0	0,00	0,00	0,00
							2017		0	0,00	0,00	0,00
498	Município	Adquirir máquinas e equipamentos agrícolas e rodoviários	Máquinas e equipamentos adquiridos	04	122	1.050	2014	Unidade	3	0,00	7.000,00	7.000,00
							2015		1	0,00	25.000,00	25.000,00
							2016		3	0,00	8.000,00	8.000,00
							2017		3	0,00	9.000,00	9.000,00
499	Município	Reformar instalações administrativas de cemitérios	Instalações reformadas	04	122	1.050	2014	m²	200	300.000,00	0,00	300.000,00
							2015		300	525.000,00	0,00	525.000,00
							2016		300	594.000,00	0,00	594.000,00
							2017		300	675.000,00	0,00	675.000,00
500	Município	Reformar portais, muros e calçadas de cemitérios	Portais, muros e calçadas reformados	04	122	1.050	2014	m²	1.000	160.000,00	0,00	160.000,00
							2015		1.000	170.000,00	0,00	170.000,00
							2016		1.000	180.000,00	0,00	180.000,00
							2017		1.000	190.000,00	0,00	190.000,00
501	Município	Pavimentar ruas principais de cemitérios	Ruas pavimentadas	04	122	1.050	2014	m²	1.000	160.000,00	0,00	160.000,00
							2015		1.000	170.000,00	0,00	170.000,00
							2016		1.000	180.000,00	0,00	180.000,00
							2017		1.000	190.000,00	0,00	190.000,00
502	Município	Construir cemitérios	Cemitérios construídos	04	122	1.050	2014	m²	10.000	1.420.000,00	28.000,00	1.448.000,00
							2015		0	0,00	0,00	0,00
							2016		10.000	1.400.000,00	0,00	1.400.000,00
							2017		0	0,00	0,00	0,00
503	Município	Construir / Reformar capelas	Capelas construídas / reformadas	04	122	1.050	2014	m²	100	150.000,00	0,00	150.000,00
							2015		100	175.000,00	0,00	175.000,00
							2016		100	198.000,00	0,00	198.000,00
							2017		100	225.000,00	0,00	225.000,00
504	Município	Construir nova sede própria	Nova sede própria construída	04	122	1.050	2014	m²	0	0,00	0,00	0,00
							2015		0	0,00	0,00	0,00
							2016		0	0,00	0,00	0,00
							2017		1.000	2.250.000,00	0,00	2.250.000,00
505	Município	Construir crematório	Crematório construído	04	122	1.050	2014	m²	0	0,00	0,00	0,00
							2015		0	0,00	0,00	0,00
							2016		0	0,00	0,00	0,00
							2017		5.000	1.400.000,00	0,00	1.400.000,00
506	Município	Elaborar projeto para incinerador	Projeto elaborado	04	122	1.050	2014	Global	0	0,00	0,00	0,00
							2015		0	0,00	0,00	0,00
							2016		100%	150.000,00	0,00	150.000,00
							2017		0	0,00	0,00	0,00
507	Município	Elaborar projeto para crematório animal	Projeto elaborado	04	122	1.050	2014	Global	0	0,00	0,00	0,00
							2015		0	0,00	0,00	0,00
							2016		0	0,00	0,00	0,00
							2017		100%	150.000,00	0,00	150.000,00
856	Município	Construir capela mortuária no Conjunto Jamile Dequech	Capela mortuária construída	04	122	1.050	2014	m²	0	0,00	0,00	0,00
							2015		100	230.000,00	0,00	230.000,00
							2016		0	0,00	0,00	0,00
							2017		0	0,00	0,00	0,00
857	Município	Construir capela mortuária no Conjunto Cafezal	Capela mortuária construída	04	122	1.050	2014	m²	0	0,00	0,00	0,00
							2015		0	0,00	0,00	0,00
							2016		100	250.000,00	0,00	250.000,00
							2017		0	0,00	0,00	0,00
508	Município	Efetuar pagamento de servidores da Autarquia - ACESF cedidos a outros órgãos	Pagamento efetuado	04	122	2.073	2014	Pessoas	2	2.000,00	3.000,00	5.000,00
							2015		2	0,00	5.000,00	5.000,00
							2016		2	0,00	5.000,00	5.000,00
							2017		2	0,00	5.000,00	5.000,00

continua...

**PREFEITURA DO MUNICÍPIO DE LONDRINA**  
**PLANO PLURIANUAL 2014 - 2017**  
**ANEXO IV - DEMONSTRATIVO DAS AÇÕES**  
**PODER EXECUTIVO**  
**ADMINISTRAÇÃO INDIRETA**  
**Administração dos Cemitérios e Serviços Funerários de Londrina - ACESF**

Ação	Local	Descrição da Ação	Produto Esperado	Função	Subfunção	Projeto/ Atividade/ Op.Especial	Ano	Unidade de Medida	Meta			
									Física	Recursos - R\$		
										Vinculados	Livres	Total
509	Município	Manter as atividades de coordenação da autarquia - ACESF	Atividades mantidas	04	122	2.074	2014	Global	100%	0,00	368.000,00	368.000,00
							2015		100%	0,00	431.000,00	431.000,00
							2016		100%	0,00	492.000,00	492.000,00
							2017		100%	0,00	565.000,00	565.000,00
510	Município	Manter as atividades administrativas, financeiras e técnicas da autarquia - ACESF	Atividades mantidas	04	122	2.075	2014	Global	100%	0,00	5.766.000,00	5.766.000,00
							2015		100%	0,00	6.725.000,00	6.725.000,00
							2016		100%	0,00	7.657.000,00	7.657.000,00
							2017		100%	0,00	8.767.000,00	8.767.000,00
511	Município	Contratar servidores	Servidores contratados	04	122	2.075	2014	Pessoas	8	0,00	140.000,00	140.000,00
							2015		8	0,00	162.000,00	162.000,00
							2016		8	0,00	185.000,00	185.000,00
							2017		8	0,00	212.000,00	212.000,00
512	Município	Adquirir produtos funerários para revenda	Produtos adquiridos	23	692	1.051	2014	Global	100%	0,00	810.000,00	810.000,00
							2015		100%	0,00	997.000,00	997.000,00
							2016		100%	0,00	1.126.000,00	1.126.000,00
							2017		100%	0,00	1.270.000,00	1.270.000,00
513	Município	Construir jazigos para revenda	Jazigos construídos	23	692	1.051	2014	Unidade	100	0,00	53.000,00	53.000,00
							2015		0	0,00	0,00	0,00
							2016		0	0,00	0,00	0,00
							2017		0	0,00	0,00	0,00
<b>Total do Programa</b>									<b>11.938.000,00</b>	<b>37.614.000,00</b>	<b>49.552.000,00</b>	

PROGRAMA: 9999 - RESERVA DE CONTINGÊNCIA												
Ação	Local	Descrição da Ação	Produto Esperado	Função	Subfunção	Projeto/ Atividade/ Op.Especial	Ano	Unidade de Medida	Meta			
									Física	Recursos - R\$		
										Vinculados	Livres	Total
518	Município	Constituir reserva de contingência	Reserva Constituída	99	999	9.002	2014	Global	100%	0,00	33.000,00	33.000,00
							2015		100%	0,00	39.000,00	39.000,00
							2016		100%	0,00	44.000,00	44.000,00
							2017		100%	0,00	51.000,00	51.000,00
<b>Total do Programa</b>									<b>0,00</b>	<b>167.000,00</b>	<b>167.000,00</b>	
<b>Total da Unidade</b>											<b>49.753.000,00</b>	
<b>Total do Órgão</b>											<b>49.753.000,00</b>	

**Plano Plurianual 2014 - 2017**

**41 - Autarquia Municipal de Saúde**

**42 - Fundo Municipal de Saúde de Londrina**

Diretor Superintendente:Francisco Eugênio Alves de Souza

**Programas de Governo:**

0000 - Operações Especiais

0025 - Acolher para Cuidar

**Equipe Técnica da Secretaria**

**Diretoria Geral**

Nome	Cargo/Função
Valéria C.A. de Azevedo Barbosa	Diretora Geral
Fabiana Lenardão	Assessoria de Gabinete
Sílvia S. Galdino Oliveira	Assessoria de Gabinete
RossanaBaduy	Assessora Técnica
Elisabete de Fátima P. A. Nunes	Assessora Técnica

continua...

**Diretoria de Planejamento e Gestão em Saúde (DPGS)**

Nome	Cargo/Função
Rosilene Aparecida Machado	Diretoria de Planejamento e Gestão em Saúde
Sônia Hutul Silva	Assessora Técnica
Maria L. H. IwakuraKasai	Assessora Técnica
Mara Lúcia Rocha Ramos	Gerente de Planos Metas e Políticas de Saúde
Bruna Aparecida dos Reis	Coord. Projetos e Captação de Recursos
Evelin Santos da Silva Gorkis	Coord. Informações em Saúde
Cristiana Castello Branco Nascimento	Coord. Gestão e Modernização em Saúde
Sônia M <sup>a</sup> Coutinho Orquiza	Médica
Adriana Cerqueira FaddulPerandréa	Enfermeira
Irinélson Lopes	Técnico em Gestão Pública

**Diretoria de Vigilância em Saúde (DVS)**

Nome	Cargo/Função
Mara Alice Menezes Zanetti	Diretora de Vigilância em Saúde
Maria Denise Philippsen Nunes	Assessoria Técn. Adm. de Vigilância em Saúde
Sandra Regina Caldeira Melo	Gerência Vigilância Epidemiológica
Rogério Prudêncio Lampe	Gerência Vigilância Sanitária
Andrea Jose da Silva	Coordenadoria de Serviços de Int. à Saúde
Juliana Andrade Zoli	Coordenadoria de Produtos
Pedro Afonso Figueiredo	Coordenadoria de Alimentos
Mariliza Bernardi Caran	Coordenadoria de Saúde do Trabalhador
Sônia Fernandes	Coordenadoria de Imunização
Léia Pereira	Coordenadoria Ação em Vigilância Epidemiológica
Sandra Cristiane Oka	Coordenadoria Saúde Ambiental e Zoonoses
Jorge Augusto Sá	Coordenadoria de Controle de Endemias

**Diretoria de Atenção Primária a Saúde (DAPS)**

Nome	Cargo/Função
Tatiane Almeida do Carmo	Diretoria de Atenção Primária à Saúde
Vera Lúcia Roncaratti	Assessora Técnica em Enfermagem
Simone Rodrigues Gonçalves	Assessora Técnica em Enfermagem
Luci KeikoKuromoto de Castro	Assessora Técnica em Medicina
Adriana Henriques Ribeiro Menezes	Gerente Região Leste
Ana Patrícia C.PersuhnSanches	Gerente RegiãoCentro
CyntiaHarumi Taira	Gerente Região Rural
Eliana ZanineloMarussi	Gerente Região Norte
Juliana Aparecida Segré	Gerente Região Sul
Vanessa de Oliveira Ursi	Gerente Região Oeste
Oswaldo Pires Carneiro Júnior	Gerente Odontologia
Ivana Paula Furlan Rodolpho	Coordenadora de Apoio Social

**Diretoria de Gestão Financeira, Compras e Serviços (DGFCs)**

Nome	Cargo/Função
Sandra Regina dos Santos Silva	Diretoria de Gestão Financeira, Compras eServiços
Marília Gabriela Domingos	Assessora Técnica
Maria de Fátima Martins	Contadora

**Diretoria de Serviços Complementares de Saúde (DSCS)**

Nome	Cargo/Função
Ângela Maria Gruener Lima	Diretoria de Serviços Complementares de Saúde
Fábia H. Morais Soares de Almeida	Assessora Técnica
Silvana Aparecida Valentim	Gerente de Saúde Mental
Marly Aparecida Scandelai Coronado	Gerente da Policlínica
Sonia Maria Ferreira Vieira	Gerente do Controlab
Ricardo de Oliveira	Ger. do Serviço de Atenção Domiciliar
Américo Afonso TranninGuazzelli	Gerente da MMBL
Regina Márcia Cortez Gouveia	Ger. DST/HIV/AIDS Hepatites virais e Tb.

**Diretoria de Logística e Manutenção em Saúde (DLMS)**

Nome	Cargo/Função
Maria T.Punhagui de Carvalho	Diretoria de Logística e Manutenção em Saúde
IrineoCremasco Junior	Assessor Técnico
Zilá RossetoAvanso	Ger. da Central de Abastecimento Farmacêutico
Tiago Aires Ferreira	Coordenador de Assistência Farmacêutica
Walter Lino	Coordenador de Logística
Edson de Matos Rodrigues	Gerente de Transporte
Marcio Pavanato da Silveira	Coordenador de Frota
Bruno Melanda Mendes	Ger. de Padroniz., Unificação de Pedidos e Almoxarifado
Maria Aparecida de Andrade	Coordenadora de Almoxarifado
Ely TiegoYoshinaga	Coordenadora de Processamento de Pedidos
Adriana Ferreira Borges da C. Irineu	Gerente de Serviço de Apoios
José Pedro Cortez	Coordenador de Documentos e Arquivo Público
Francisco Barbirato	Coord. Manutenção de Edifícios e Equipamentos
Suely A. Pereira dos Santos	Coord. Patrimônio e Vigilância Patrimonial

**Diretoria de Regulação de Atenção à Saúde (DRAS)**

Nome	Cargo/Função
Maria Fátima Tomimatsu	Médica/Diretoria de Regulação da Atenção à Saúde
Ingrid Moriya Dea	Gerente de Regulação Ambulatorial
Regina Célia Simões Bergamo	Coordenadora de Regulação Eletiva Hospitalar
Jefferson Bento da Costa	Gerente de Auditoria
Ana Paula Martinho Mrtvi	Gerente de Controle e Avaliação
	Gerente de Desenvolvimento de Rede dos Sistema de Saúde
Carlos Felipe Marcondes Machado	
Vanessa Liberati	Coordenadora de Auditoria Cooperativa
	Coordenadora de Protocolos Assistenciais e Regulação da Saúde
MirianiLalliRibeirete	

**Diretoria de Gestão do Trabalho e Educação em Saúde (DGTES)**

Nome	Cargo/Função
Rodrigo RossetoAvanso	Diretoria de Gestão do Trabalho e da Educação em Saúde
Mª Aparecida da Costa Perini	Gerente de Planejamento e Qualificação de Servidores
Ana Maria Rodrigues Borges	Gerente de Pagamentos e Informação Funcional

**Diretoria de Urgência e Emergência em Saúde (DUES)**

Nome	Cargo/Função
Sérgio Vítório Canavese	MédicoAuditor
Marcus Felipe Pinto Guanaes	Médico/Diretoria de Urgência e Emergência em Saúde
Karin Elizabeth Puschel	Assessora Técnica

**ANEXO III - PROGRAMAS DE GOVERNO - DIAGNÓSTICO / OBJETIVOS / INDICADORES**

Unidade Gestora: Prefeitura Municipal de Londrina  
Órgão: 41 - Autarquia Municipal de Saúde  
Órgão: 42 - Fundo Municipal de Saúde - FMS

Programa:  
0025-Acolher para Cuidar

Tipo de Programa:  
Programa Finalístico

**Diagnóstico:**

A atenção à Saúde se divide em Atenção Primária, Secundária (média complexidade) e Terciária (alta complexidade). A Atenção Primária à Saúde, em Londrina compreende cinquenta e duas Unidades Básicas de Saúde - UBS. Em 2012, foram mantidas em funcionamento doze UBS em região rural e quarenta UBS em região urbana e, também, setenta e seis equipes da Estratégia Saúde da Família - eESF e treze equipes do Programa de Agentes Comunitários de Saúde - PACS. As equipes apresentam a seguinte divisão: vinte e uma equipes na região Norte, compostas por dezoito eESF e três PACS; quatorze equipes na região Leste, com onze eESF e três PACS; dezenove equipes na região Sul, agregando dezesseis eESF e três PACS; quatorze equipes na região Oeste, incluem doze eESF e dois PACS; onze equipes na região Centro, formadas por dez eESF e um PACS; e dez equipes na região rural, com nove eESF e um PACS - correspondendo à cobertura de, aproximadamente, 52% da população. O que representa um potencial de cobertura abaixo do esperado. Para que se alcance a média de cobertura, conforme o necessário, de acordo com a população de Londrina, ou seja, 70%, há que se atingir o quantitativo mínimo de cem eESF.

Também em 2012, foram mantidas dez Equipes dos Núcleos de Apoio à Saúde da Família - NASF implantadas em 2008, constituídas por profissionais de diferentes áreas de saúde: nutrição, fisioterapia, farmácia, educação física e psicologia. Esses profissionais atuam junto às ESF em seus respectivos territórios. No mesmo ano foi implantada, em parceria com a Secretaria Municipal de Assistência Social, uma equipe de Consultório na Rua - Modalidade II, composta por uma enfermeira, uma assistente social, uma psicóloga, duas auxiliares de enfermagem e uma técnica de higiene bucal, sendo referência para aproximadamente 300 pessoas vivendo em situação de rua em Londrina.

Para as áreas onde se concentram grupos de população considerados de maior risco ou interesse epidemiológico são desenvolvidos programas, com objetivo de possibilitar controle e avaliação de resultados, como: Controle de Hipertensão e Diabetes, Saúde da Criança, Controle da Tuberculose e Hanseníase e Saúde Mental. Há também, ações voltadas ao controle de dengue, de doenças sexualmente transmissíveis - DST /HIV e AIDS, manejo do tabagismo, assistência ao portador de asma, assistência farmacêutica, fisioterapia, fonoaudiologia, terapia comunitária, fitoterapia, saúde indígena, saúde do idoso e apoio social.

Para atenção às DST, portadores do HIV, AIDS, Hepatites Virais e Tuberculose, além das UBS, Londrina oferta atendimento especializado por meio de equipe multiprofissional, no Centro de Referência Bruno Piancastelli Filho. No local, é realizado o acompanhamento dos pacientes de maior gravidade, o controle de infecções multirresistentes, a oferta de exames por meio do Centro de Testagem e Aconselhamento - CTA, assim como ações de prevenção de DST, diagnóstico e aconselhamento sigilosos de HIV/AIDS e de hepatites B e C.

A atenção odontológica é desenvolvida em quarenta e cinco UBS, estabelecendo como prioridade o atendimento infanto-juvenil e à gestante. Há também em atuação, vinte e três Equipes de Saúde Bucal-ESB, que ofertam atendimento básico integral à população. Quando há casos considerados mais complexos, estessão encaminhados ao Serviço Municipal do Centro de Especialidades Odontológicas. Nas situações de urgência, em odontologia, a população é encaminhada ao pronto socorro da Clínica Odontológica da Universidade Estadual de Londrina-UJEL.

Para apoiar as ações de maior impacto epidemiológico, contamos com serviços do Município e também aqueles contratados do SUS, no que se refere às especialidades. A Policlínica Municipal oferece atendimento nas áreas de cardiologia, reumatologia, dermatologia, endocrinologia, nefrologia infantil, hepatologia, neurologia (Alzheimer) e, ainda, programas: como o do Tabagismo, do Leite e da Hanseníase. Para complementação da rede assistencial o Município dispõe, também, do CISMEDPAR, Hospital de Clínicas-UJEL e ambulatórios de serviços filantrópicos e privados.

Como alternativa terapêutica de qualidade, o Município disponibiliza o Serviço de Atenção Domiciliar-SAD que tem como objetivo a humanização da atenção ao paciente em tratamento de média e longa permanência contribuindo para a redução da ocupação de leitos hospitalares, contando com três Equipes Multiprofissionais de Atenção Domiciliar-EMAD e duas Equipes Multiprofissionais de Apoio-EMAP.

Na área de Saúde Mental, o Município realiza ações de promoção por meio do Programa de Terapia Comunitária. Para atendimentos mais complexos, os usuários são encaminhados aos três Centros de Atenção Psicossocial-CAPS: um infanto-juvenil-CAPS-I, um adulto com pronto atendimento 24 horas e outro para atenção a usuários de Álcool e Drogas-CAPS-AD. O Pronto Atendimento em Saúde Mental também faz a regulação de leitos psiquiátricos para Londrina e região. Visando complementar o acesso ao tratamento de saúde, são organizadas ações de apoio social como: fornecimento de medicamentos que não constam na lista padronizada, transporte clínico agendado para hemodiálise, fisioterapia, tratamento

fora de domicílio (para atendimentos não disponíveis na rede SUS Municipal, mediante protocolos e fluxos definidos pelas comissões gestoras do SUS) e fornecimento de órteses e próteses. Há também ações conjuntas com outras Secretarias Municipais que visam a integração do paciente às demais políticas públicas setoriais como: Assistência Social, Idoso, Mulher, Pessoas com deficiência e o Programa de Economia Solidária.

Com o objetivo de desenvolver a integralidade e aumentar a resolubilidade na assistência, são desenvolvidas ações de regulação, que possibilitam acesso aos serviços e tratamento indicado em tempo hábil na atenção básica, apresentando reflexo positivo quanto a otimizar a utilização da rede assistencial de média complexidade, redução do tempo de espera e, conseqüentemente, redução de filas de espera, além da melhoria qualidade.

O Município presta atendimento em Urgências e Emergências em três UBS (Jardim Leonor, Maria Cecília e União da Vitória), além das duas unidades de Pronto Atendimento, Adulto - PAM e Infantil -PAI na região central. Oferta, também, atendimento pré-hospitalar móvel (SAMU/SIATE) que encaminha os pacientes aos prontos-socorros dos hospitais. Para realização dos encaminhamentos são obedecidos os critérios estabelecidos pelo Protocolo de Acolhimento com Avaliação e Classificação de Risco.

Londrina conta também com a Maternidade Municipal Lucila Balalai, referência para gestantes em situação de risco habitual e intermediário, além de manter um ambulatório de puerpério e um posto de coleta e manejo de leite materno.

Para dar suporte ao atendimento à saúde, o Laboratório Municipal - CENTROLAB realiza exames de patologia clínica, exames de emergência obstétrica, do recém-nato, do programa pré-parto, pesquisa de infecção intraparto, do programa Rosa-Viva, de controle de infecção hospitalar e de pacientes do Serviço de Atenção Domiciliar-SAD. O CENTROLAB atende, ainda, à demanda da Penitenciária Estadual de Londrina-PEL, Centro de Detenção e Ressocialização de Londrina-CDR, Casa de Custódia, Centro de Socioeducação de Londrina-CENSE e Consórcio Intermunicipal de Saúde do Médio Paranapanema-CISMEPAR. O Centro organiza o encaminhamento de alguns exames para o Laboratório Central do Estado do PR-LACENalém de atuar como referência para treinamento de servidores das UBS de Londrina e de municípios da 17ª Regional de Saúde (17ªRS).

Os exames radiológicos são realizados pelo PAM e outros serviços privados credenciados pelo Município.

A Secretaria de Saúde dispõe de logística para aquisição, armazenamento e distribuição de medicamentos, materiais médico-hospitalares e outros materiais, bem como o controle de transporte, patrimônio.

As internações hospitalares são feitas a partir do atendimento de urgência referenciado ou de forma eletiva, encaminhadas pela atenção ambulatorial de serviços especializados. Há três hospitais estaduais no Município, sendo dois de média e um de alta complexidade, três hospitais filantrópicos de alta complexidade além de outros hospitais privados credenciados. Os atendimentos de média e alta complexidades são ofertados à população da respectiva área de abrangência regional e/ou macrorregional, conforme pactuação estabelecida pelas Comissões Gestoras do SUS.

Paralelamente, são desenvolvidas pelo município ações e programas em Vigilância em Saúde: Vigilância Epidemiológica, Programa de Imunização, Núcleo de Atenção à Saúde do Trabalhador-NAST, Programas de Vigilância Sanitária, Ações de Vigilância Ambiental, além de outras.

## PERFIL EPIDEMIOLÓGICO DE MORBIMORTALIDADE - LONDRINA, 2012

Em relação às causas de óbitos de 2012, as doenças do aparelho circulatório foram responsáveis por 29,9% do total das mortes, seguido pelas neoplasias (20,6%) e causas externas de morbidade e mortalidade (13,2%) (Tabela 1).

**Tabela 1 - Óbitos segundo grupos de causas (Cap CID10), residência em Londrina, 2012**

Causa (Cap CID10)	Frequência	%
Doenças do aparelho circulatório	1041	29,9
Neoplasias (tumores)	716	20,6
Causas externas de morbidade e mortalidade	458	13,2
Doenças do aparelho respiratório	333	9,6
Doenças do aparelho digestivo	198	5,7
Doenças endócrinas nutricionais e metabólicas	182	5,2
Doenças do sistema nervoso	151	4,3
Algumas doenças infecciosas e parasitárias	105	3
Transtornos mentais e comportamentais	75	2,2
Doenças do aparelho geniturinário	61	1,8
Algumas afec originadas no período perinatal	51	1,5
Int sinais e achadanormexclín e laborat	40	1,1
Malfcongdeformid e anomalias cromossômicas	33	0,9

continua...

Causa (Cap CID10)	Frequência	%
Doenças sist osteomuscular e tec conjuntivo	22	0,6
Doenças sangue órgãos hemat e transtímunitár	8	0,2
Doenças da pele e do tecido subcutâneo	5	0,1
Doenças do ouvido e da apófise mastóide	1	0
Total	3480	100

Fonte: NIM/DVS/GE/AMS/PML. 2012- Dados preliminares, sujeito a alterações.

Quanto aos óbitos por causas externas, os acidentes de transporte mantiveram-se com valores elevados até 2009, decrescendo em 2010. Em 2011 observou-se o maior valor no período analisado, mantendo-se elevado em 2012. Desde 2001, as mortes por homicídios apresentavam tendência crescente, apesar da variação entre os anos, atingindo maiores valores em 2003 e 2004. De 2008 a 2010 houve redução, porém, em 2012 houve aumento significativo (Figura 3).

Figura 3 - Total de óbitos por acidentes de transporte e homicídios, ocorridos em Londrina, 1994 a 2012

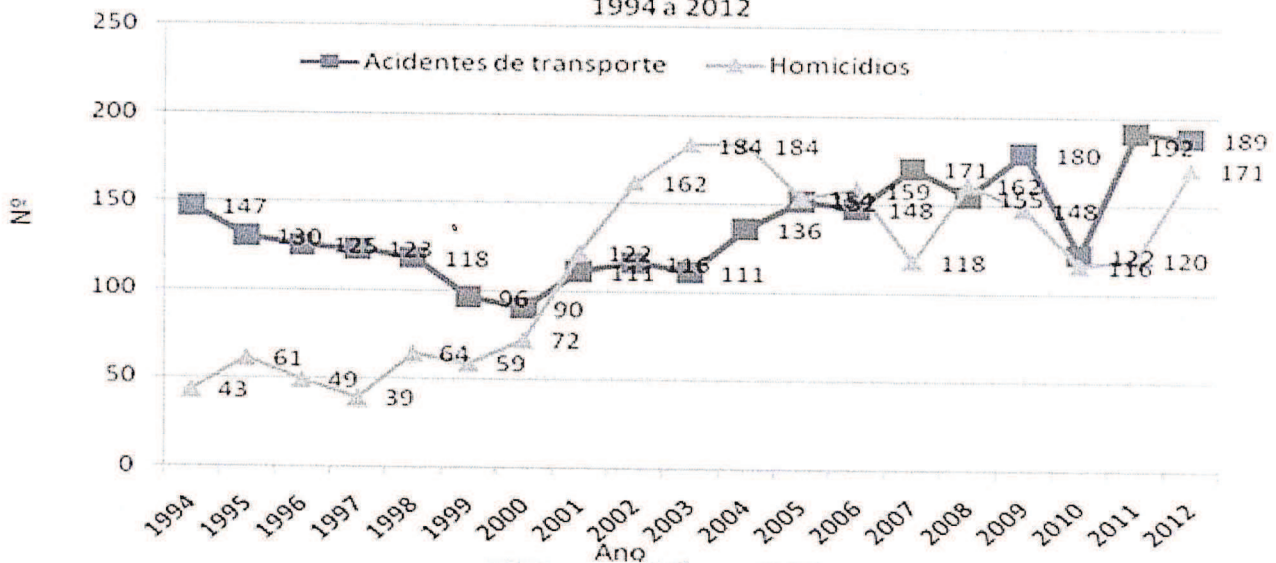

Fonte: NIM/DVS/GE/AMS/PML.

Os óbitos maternos foram reduzidos em 25,3% entre os triênios 1989-1991, período em que foi criado o Comitê de Investigação de Morte Materna, e no triênio 2010-2012. A Figura 4 mostra a evolução de valores de 1986 a 2012, sendo o maior valor de 67,2/100.000 nascidos vivos e o menor de 23,8/100.000 nascidos vivos, para os triênios 1986/1988 e 2004/2006, respectivamente.

Figura 4 - Coeficiente de Mortalidade Materna (CMM por 100000 Nascidos Vivos), por triênios, 1986 a 2012, residentes em Londrina

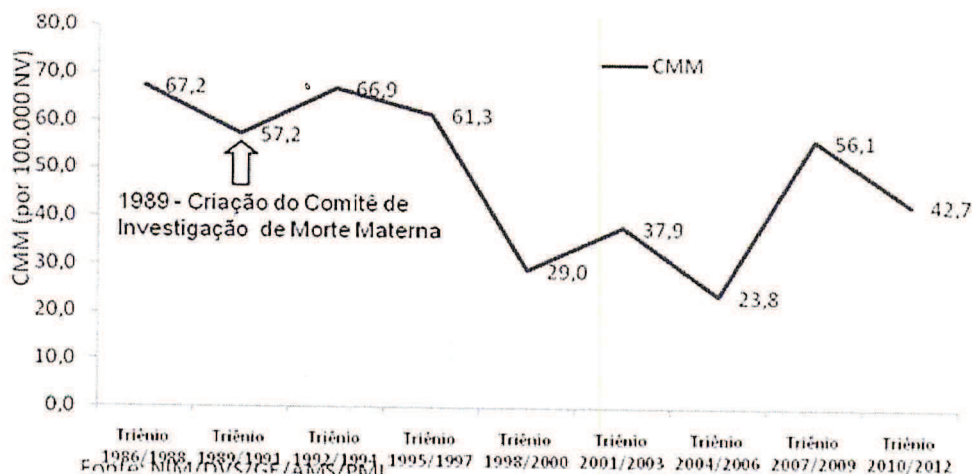

Fonte: NIM/DVS/GE/AMS/PML.

No ano de 2012, ocorreram 86 óbitos de crianças menores de 1 ano residentes em Londrina. O Coeficiente de Mortalidade Infantil-CMI para 2012 foi de 12,03 óbitos por 1000 nascidos vivos. Nos últimos 15 anos o CMI de Londrina tem apresentado valores entre 10 e 14 óbitos para cada grupo de 1000 nascidos vivos; em 2004 registrou-se o menor valor para o período observado, que foi de 8,97/1000 NV e, em 2011, o segundo menor índice alcançado pelo município (Fig. 1).

**Coeficientes de Mortalidade Infantil, série histórica de Londrina, 1990 a 2012\***

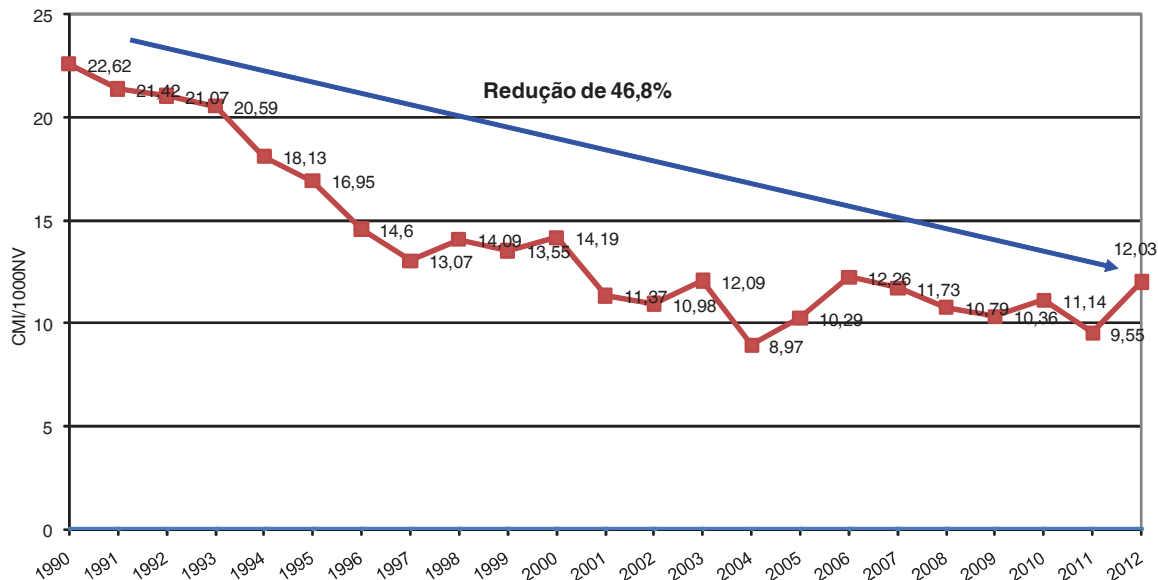

\* 2012 - Dados preliminares, sujeitos a alterações.  
 Fonte: 1990 a 2009- Secretaria de Estado da Saúde/Instituto de Saúde do Paraná/Centro de Informações e Diagnóstico em Saúde/Departamento de Sistemas de Informação em Saúde. 2010 e 2012 - PML/AMS/DVS/GE/NIM/SIM.

Do total de mortes de crianças menores de 1 ano, as afecções do período perinatal foram responsáveis por 58,1% (50 casos) do total de óbitos. As malformações congênitas, deformidades e anomalias cromossômicas foram a segunda causa mais frequente, com 26,7% (23 casos) e as mortes por causas externas foram responsáveis por 6 óbitos (7,0%). As demais causas representaram 8,2% do total de óbitos infantis (Figura 2).

Figura 2- Mortalidade infantil, segundo grupos de causas, ocorrência e residentes em Londrina, 2012\*

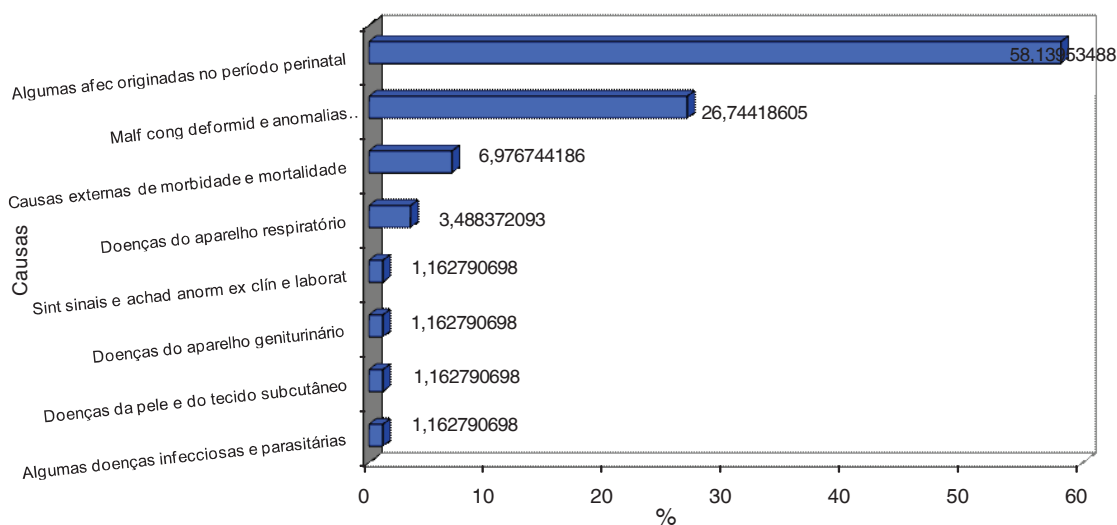

\* 2012 - Dados preliminares, sujeitos a alterações.  
 Fonte: PML/AMS/DVS/GE/NIM/SIM.

Londrina tem um índice de mortalidade infantil considerado baixo, pela Organização Mundial de Saúde (OMS), que classifica mortalidade infantil alta quando ocorre uma média de 50 mortes de criança de até um ano de idade ou mais por mil nascidos vivos. No que diz respeito às internações hospitalares de pacientes do Sistema Único de Saúde residentes em Londrina, ocorreram 35.705 internações no ano de 2012. Deste total, as internações por doenças do aparelho circulatório representaram 11,8% (4.216 casos), sendo a principal causa do total de internações, seguida pelas internações decorrentes por doenças do aparelho

respiratório, com 11,3% (4.052 casos) e as internações por gravidez, enquanto parto e puerpério representaram 12,2%. Em relação à distribuição por sexo, para os homens prevaleceram internações por causas externas, doenças do aparelho respiratório e como terceira causa as decorrentes de doenças do aparelho circulatório. Já para as mulheres, a principal causa foi decorrente de internações por doenças do aparelho circulatório, seguido das doenças do aparelho respiratório e como terceira causa, ficaram as doenças do aparelho digestivo. Quanto à idade nas internações, as doenças do aparelho respiratório foram mais frequentes em crianças até 4 anos de idade, enquanto as internações por doenças do aparelho circulatório foram predominantes em pessoas de 45 anos ou mais. Já as complicações por causas externas tiveram o ápice das internações em indivíduos de 15 a 24 anos.

## PROBLEMAS A SEREM ENFRENTADOS

As diretrizes do Ministério da Saúde, da Secretaria de Estado da Saúde e também, do Município de Londrina apontam para o fortalecimento das Redes de Atenção à Saúde, o que requer investimento importante em diferentes áreas.

A construção da Rede de Atenção dos Serviços de Saúde do Município de Londrina é um permanente desafio. No início deste ano, foram realizadas oficinas de trabalho com a participação de técnicos da Autarquia de Saúde e do Ministério da Saúde, além de encontros de cogestão com as demais diretorias afins. Esta medida identificou as fortalezas e fragilidades desse processo, o que possibilitou formular as recomendações necessárias para o avanço na implementação das Redes de Atenção à Saúde.

Conforme determinação do Ministério da Saúde, a Atenção Primária à Saúde deve-se constituir como porta de entrada preferencial para o Sistema Único de Saúde e ordenadora do sistema de saúde. Para isso, a Estratégia Saúde da Família é o instrumento potencial na reorientação da Atenção Primária à Saúde. A cobertura da Estratégia Saúde da Família no Município incrementou de 47,66% para 52% no ano de 2012. A portaria GM/MS nº 2.669 de 03 de novembro de 2009 e portaria GM/MS nº 3.840 de 07 de dezembro de 2010 recomendava para 2011 a cobertura mínima de 57%. Posto isso, as recomendações e prioridades que se fazem necessárias para o fortalecimento da Atenção Primária são:

- Expansão e qualificação das equipes de Saúde da Família;
- Expansão e qualificação das equipes de Saúde Bucal;
- Expansão e qualificação dos Núcleos de Apoio à Saúde da Família;
- Diminuição da rotatividade dos profissionais;
- Reforma e ampliação de UBS e;
- Construção e ampliação de clínicas odontológicas.

Além disso, foi destacada a necessidade de manutenção e implementação de programas de saúde como: acolhimento e classificação de risco, prevenção de câncer ginecológico e de mamas, controle de hipertensão arterial e diabetes mellitus, controle do tabagismo, saúde do idoso, aleitamento materno, puericultura, planejamento familiar, controle da tuberculose e da hanseníase, Respira Londrina, Práticas Integrativas e Complementares, Fisioterapia, Saúde Mental na Atenção Básica, acolhimento diferenciado para adolescentes, desenvolvimento de Ações integradas para prevenção e atenção ao uso de Álcool e Drogas utilizando estratégia de "intervenções breves", política de atenção às pessoas vivendo em situação de rua. Para a implementação das Práticas Integrativas e Complementares-PICs, faz-se necessário: melhorar estrutura da Policlínica com 3 consultórios para atendimento de homeopatia e acupuntura, bem como, ampliar o número de técnicos de gestão; criar cargos e vagas para médicos homeopatas e médicos acupunturistas; adquirir material médico/hospitalar específico para acupuntura e medicamentos homeopáticos, fitoterápicos e plantas medicinais; prever recursos financeiros para promover encontros técnicos anuais em PIC's e implantar o Programa Saúde na Sala de Espera, que tem como objetivo educação em saúde à população num aspecto abrangente, inclusive o de como utilizar o sistema SUS.

O aumento da cobertura populacional da atenção básica por meio da Estratégia Saúde da Família contribuirá para melhorar alguns indicadores de saúde, como a redução do número de casos de câncer de colo de útero e mamas, redução das mortalidades infantil e materna e redução da letalidade dos casos graves de dengue. Além disso, pretende-se reduzir ou manter a taxa de internação hospitalar por fratura de fêmur em pessoas com 60 anos ou mais.

A implementação dos sistemas de informações em saúde é importante para integrar os diversos serviços, permitindo a desagregação de dados e perfil epidemiológicos, bem como avanço no geoprocessamento e territorialização para o aprimoramento na construção das Redes de Atenção à Saúde, constituindo redes por região, integrando os setores de Vigilância em Saúde.

Considerando a Vigilância em Saúde a implementação de políticas públicas para controle de zoonoses que afetam a população é de fundamental importância a construção de um Centro de Controle de Zoonoses e a implantação de Unidade de Sanidade Animal-USA. A reestruturação do laboratório hoje existente deve ser realizada para adequação dos Programas Vigiágua e VigiSolo. Para melhorar o controle da dengue é preciso que a Coordenação do Controle de Endemias elabore também sua reestruturação. A Vigilância Epidemiológica necessita implementar atividades educativas à população, como também realizar parcerias para ampliar notificações de outros agravos com ênfase nos acidentes de trabalho leves e graves, violência, pois são fundamentais para o desenvolvimento da rede de atenção. É preciso criar mecanismos para conseguir maior autonomia da equipe, como autoridade sanitária e aumento do número de fiscais da Vigilância Sanitária, para incrementar ações de fiscalização de sua competência, conforme pactuação.

Em relação à Saúde do Trabalhador, há também desafios a serem superados. A implantação de registro eletrônico das Notificações de Acidentes Leves de Trabalho-NAT nas UBS e Pronto-Atendimentos-PAs, assim como, das NAT-SINAN, nas unidades sentinelas é muito importante. Para tanto, a informatização das unidades de saúde é imprescindível. Em compasso

com as demais Diretorias, a educação, permanente, deve permear o serviço, proporcionando-se capacitação em prevenção de acidentes leves e graves de trabalho e, ainda, em Lesão por Esforço Repetitivo/ Doença Relacionada ao Trabalho-LER/DORT, para os profissionais das UBS, PAs e unidades sentinela, assim como, sempre que necessária, a intervenção em ambiente/processo de trabalho.

Em ação conjunta, a Diretoria de Epidemiologia, o Núcleo de Atenção à Saúde do Trabalhador-NAST e a Coordenadoria da Saúde do Trabalhador devem investigar os acidentes graves de trabalho, estabelecendo-se um fluxograma que contemple as atribuições de cada setor envolvido. Ações de prevenção, vigilância sanitária e investigação epidemiológica em ambientes e processos de trabalho, nas áreas urbanas e rurais do município, devem ser planejadas e desenvolvidas a fim de evitar acidentes e agravos à saúde do trabalhador. Nesse sentido, especial atenção deve ser dada a empresas que manipulam chumbo e outras substâncias contaminantes, potencialmente nocivas à saúde do trabalhador. Medidas educativo-preventivas proporcionadas aos trabalhadores, voltadas ao câncer de colo de útero, de mama e outros, sobre assédio moral no trabalho, assim como cobertura vacinal, também contribuem para melhor qualidade da saúde do trabalhador e devem ser planejadas no quadriênio 2014-2017.

Na Rede de Atenção à Urgência e Emergência, será dada continuidade dos serviços ofertados, com melhorias em: ampliação da rede com a abertura da Unidade de Pronto Atendimento (Jardim Sabará/Região Oeste); construção da sede do SAMU/192 Regional Londrina para a adequação do espaço físico e de transportes; compra de materiais e equipamentos de suporte de Urgência e Emergência para a Rede de UBS; construção de protocolos de urgência e de regulação; monitoramento da implantação do Acolhimento com Avaliação e Classificação de Risco e trabalho para a unificação do sistema de informação. Importante também se faz o desenvolvimento de política de Educação Permanente em Saúde para os profissionais que atuam nestes serviços, com melhoria/aquisição de recursos audiovisuais para capacitações a serem realizadas pelo Núcleo de Educação em Urgência/ Núcleo de Educação Permanente-NEU/NEP, com vistas à integração das equipes do serviço de referência. Devem ser implementadas medidas para diminuir a inadimplência do pagamento per capita do SAMU/192 pela Região/Municípios. Há previsão de construção de mais duas UPAS para o Município, sendo uma para região centro-oeste (Jardim do Sol) e outra em outra região que não disponibilize este serviço.

Para a Rede de Atenção Psicossocial, há necessidade de expansão das ações de saúde mental, com envolvimento de toda a rede de atenção, iniciando pelas UBS até a atenção hospitalar. Para tanto, deve ser ofertada capacitação e acordadas pactuações, para realização de atividades preventivas e de acompanhamento conjunto entre as UBSs e os CAPS, com pacientes de maior vulnerabilidade, realizando matriciamento de casos. A rede de Urgência e Emergência deve ser fortalecida, promovendo-se capacitação e educação permanente em saúde mental, ampliando a oferta de atenção integral às pessoas com transtorno mental e/ou transtornos provocados pelo uso de álcool e outras drogas.

É necessário ampliar os dispositivos de atenção psicossocial, de acordo com orientação do Ministério da Saúde, por ocasião da adesão do Município ao Programa Crack é Possível Vencer. Há também, que se aprofundar a discussão sobre saúde mental com outras instituições e cadastrar leitos em Hospital Geral, para atendimento de pacientes com transtornos mentais e portadores de outras patologias/agravos. Assim, a adequação dos serviços municipais para melhor atendimento em geral e das práticas propostas pela política de enfrentamento do crack exigem ajustes, como a reforma CAPS III. Da mesma forma, é preciso que se amplie a oferta de serviços da equipe do Consultório na Rua, expandindo-se a carga horária de seis para oito horas diárias e implantação de mais uma equipe na modalidade III.

Quanto à Rede Materno-Infantil (Mãe Paranaense/Rede Cegonha), é preciso: realizar educação permanente para a revisão dos processos de trabalho médico e de enfermagem e contratação de RH; readequação dos espaços de lavanderia, costura, Centro de Materiais e Esterilização-CME e Centro Obstétrico-CO. Também, o aumento de leitos de alojamento conjunto, tanto para melhoria da ambiência, como para suprimento do déficit de leitos no Município, assim como, readequação dos leitos de observação do recém-nascido para implantação de Unidade de Cuidados Intermediários-UCI. A Maternidade deve passar por reestruturação e reforma e implantação de um Centro de Parto Normal Intra-hospitalar, visando à organização de espaços saudáveis voltados à atenção acolhedora, resolutiva e humanizada ao trinômio Mãe/Filho/Família.

Nas diversas áreas de atuação da Autarquia de Saúde, existe necessidade de diminuir o déficit de recursos humanos. Logo, a contratação de profissionais deve ocorrer, preferencialmente, por concurso público, o que favorece a redução de rotatividade profissional e qualificação das equipes de trabalho.

Adequar a estrutura física das UBS, dos serviços municipais e setores de atividades meio, são ações primordiais. Portanto, os processos de compras, construção e reforma, da Autarquia devem buscar maior agilidade na licitação. A aquisição de equipamentos de informática, em número suficiente, é fundamental para desenvolvimento do serviço e condições adequadas de trabalho. Isto contribui para aumento da satisfação dos servidores e qualidade das ações realizadas. Continuar com a melhoria da frota de veículos também é importante.

A adequação e a reformulação do fluxo de informações entre as Diretorias de Saúde e demais Secretarias, deve ser revisto, no sentido de fomentar a articulação intersetorial. O novo Regimento precisa ser reavaliado e construído por propostas de adequação do mesmo.

Para desenvolver e implementar todas estas ações da saúde as atividades de educação permanente aos trabalhadores da saúde, em todas as diretorias da Autarquia de Saúde, deverão ser promovidas. Tal medida necessita de: recursos materiais, humanos e financeiros para realização de capacitação técnica.

Em relação ao Controle Social, os espaços de escuta carecem de adequações, de modo a garantir a participação efetiva nos Conselhos de Saúde, além de promover a formação e capacitação dos conselheiros.

A participação de técnicos, assim como do conselho também deve ser estimulada, na perspectiva de fortalecer esses espaços, com representatividade garantida nas Câmaras Técnicas da Bipartites Regional e Estadual.

**Objetivo Reduzido (Objetivo Geral):**

- Levar a saúde mais perto da população implementando Redes de Atenção à Saúde, organizando-as para reduzir tempo de resposta no atendimento das necessidades, prevenir e gerenciar doenças crônicas, aumentando a resolubilidade dos serviços prestados.

**Objetivos Específicos:**

- Implementar a Rede de Atenção Materno-Infantil;
- Implementar a Rede de Urgência e Emergência;
- Implementar a Rede de Atenção Psicossocial;
- Implementar a Rede de Atenção ao Idoso;
- Implementar a Rede de Atenção à Pessoa com Deficiência;
- Implementar a Rede de Atenção às Doenças Crônicas;
- Aumentar a cobertura da Estratégia Saúde da Família;
- Aumentar a cobertura das equipes de Saúde Bucal;
- Aumentar a cobertura dos Núcleos de Apoio à Saúde da Família;
- Implementar ações de atenção à Saúde do Trabalhador;
- Implementar ações de prevenção às doenças infecciosas e emergentes e prevenção às violências;
- Implementar ações de promoção à saúde com foco na mudança de hábitos de vida;
- Implementar ações visando a reestruturação das UBS, outros serviços municipais e serviços meio;
- Realizar cursos de formação para Conselheiros Municipais de Saúde, visando o aprimoramento do Controle Social;
- Implementar o Serviço de Regulação de Vagas de média e alta complexidade;
- Melhorar o acesso da população a medicamentos;
- Fortalecer a política de educação permanente para servidores da Saúde;
- Implementar ações de vigilância à saúde;
- Implementar rede de serviços de apoio/complementares em saúde e;
- Implementar Práticas Integrativas em Saúde, conforme diretrizes da Política Nacional.
- Implementar ações que visem a auto sustentabilidade financeira e a pontualidade no adimplemento das obrigações contraídas

**Indicadores dos Programas**

Nome: Cobertura Populacional Equipes Saúde da Família

Gerente: Diretoria de Atenção Primária à Saúde-DAPS- Tatiane Almeida do Carmo

Metodologia: Número de habitantes cobertos pela Atenção Básica / Número total de habitantes x 100

Fonte: Autarquia Municipal de Saúde de Londrina e IBGE

Unidade de Medida: Percentual

Índice de Referência: 52%

Data de Apuração: 2012

**Índice Anual Desejado:**

2014	2015	2016	2017
56%	60%	64%	68%

Periodicidade: Anual

Público Alvo: população do município

Vínculo com os Objetivos do Milênio: 4 - Reduzir a mortalidade infantil, 5 - Melhorar a saúde das gestantes e 7 - Combater a AIDS, a dengue e outras doenças

Nome: Cobertura de Prevenção do Câncer de Colo Uterino

Gerente: Diretoria de Atenção Primária à Saúde-DAPS - Tatiane Almeida do Carmo

Metodologia: nº de exames realizados pela DAPS na faixa etária de 25 a 64 anos / nº de população feminina na faixa etária de 25 a 64 anos x 100

Fonte: Autarquia Municipal de Saúde de Londrina e IBGE

Unidade de Medida: Percentual

Índice de Referência: 25%

Data de Apuração: dez/2012

Índice Anual Desejado: incremento de 2% ao ano

2014	2015	2016	2017
27%	29%	31%	33%

Periodicidade: Anual

Público Alvo: mulheres de 25 a 64 anos

Vínculo com os Objetivos do Milênio: 3 - Igualdade Entre Sexo e Valorização da Mulher, 5 - Melhorar a Saúde das Gestantes e 6 - Combater a AIDS a Malária e Outras Doenças

Nome: Taxa de Mortalidade Infantil

Gerente: Diretoria de Vigilância em Saúde-DVS - Maria Denise Philippsen Nunes

Metodologia: nº de óbitos em menores de 1 ano de idade em um determinado ano e local de residência / nº de nascidos vivos residentes nesse mesmo local e ano x 1.000

Fonte: Autarquia Municipal de Saúde de Londrina

Unidade de Medida: Taxa por 1000 nascidos vivos

Índice de Referência: Em 2012 o coeficiente teve resultado 12,03 por 1000 nascidos vivos

Data de Apuração: 2013

Índice Anual Desejado: Redução de 5% em relação ao ano anterior

2014	2015	2016	2017
11,43	10,86	10,31	9,79

Periodicidade: Anual

Público Alvo: crianças menores de um ano

Vínculo com os Objetivos do Milênio: 4 - Reduzir a mortalidade infantil

Nome: Cobertura Vacinal da Pentavalente em menores de 1 Ano

Gerente: Diretoria de Vigilância em Saúde-DVS- Sonia Fernandes

Metodologia: Número total de 3ª dose pentavalente aplicadas na Rede Pública/Total de crianças menores de um ano\*100

Denominador: Total de crianças menores de um ano

Fonte: Autarquia Municipal de Saúde de Londrina - Diretoria de Vigilância em Saúde-DVS

Unidade de Medida: percentual

Índice de Referência: 95%

Data de Apuração: janeiro de 2013

Índice Anual Desejado: Manutenção do Índice.

2014	2015	2016	2017
95%	95%	95%	95%

Periodicidade: Anual

Público Alvo: crianças menores de 1 ano

Vínculo com os Objetivos do Milênio: 4 - reduzir a mortalidade infantil

### PREFEITURA DO MUNICÍPIO DE LONDRINA

PLANO PLURIANUAL 2014 - 2017  
ANEXO IV - DEMONSTRATIVO DAS AÇÕES  
PODER EXECUTIVO  
ADMINISTRAÇÃO INDIRETA  
AUTARQUIA MUNICIPAL DE SAÚDE

Órgão: 41 - Autarquia Municipal de Saúde													
Unidade : 010 - Autarquia Municipal de Saúde													
PROGRAMA: 0000 - OPERAÇÕES ESPECIAIS													
Ação	Local	Descrição da Ação	Produto Esperado	Função	Subfunção	Projeto/ Atividade/ Op.Especial	Ano	Unidade de Medida	Meta				
									Física	Recursos - R\$			
										Vinculados	Livres	Total	
623	Município	Pagar Precatórios do TJ e TRT	Precatórios Pagos	28	846	0.028	2014	Global	100%	0,00	200.000,00	200.000,00	
							2015		100%	0,00	252.000,00	252.000,00	
							2016		100%	0,00	202.000,00	202.000,00	
							2017		100%	0,00	352.000,00	352.000,00	
Total do Programa									0,00	1.006.000,00	1.006.000,00		

PROGRAMA: 0025 - ACOLHER PARA CUIDAR													
Ação	Local	Descrição da Ação	Produto Esperado	Função	Subfunção	Projeto/ Atividade/ Op.Especial	Ano	Unidade de Medida	Meta				
									Física	Recursos - R\$			
										Vinculados	Livres	Total	
622	Município	Manter as atividades da Autarquia Municipal de Saúde	Atividades mantidas	04	122	2.076	2014	Global	100%	0,00	3.687.000,00	3.687.000,00	
							2015		100%	0,00	3.752.000,00	3.752.000,00	
							2016		100%	0,00	3.802.000,00	3.802.000,00	
							2017		100%	0,00	3.952.000,00	3.952.000,00	
Total do Programa									0,00	15.193.000,00	15.193.000,00		
Total da Unidade											16.199.000,00		
Total do Órgão											16.199.000,00		

**PREFEITURA DO MUNICÍPIO DE LONDRINA**

**PLANO PLURIANUAL 2014 - 2017  
ANEXO IV - DEMONSTRATIVO DAS AÇÕES  
PODER EXECUTIVO  
ADMINISTRAÇÃO INDIRETA  
FUNDO MUNICIPAL DE SAÚDE DE LONDRINA**

Órgão: 42 - Fundo Municipal de Saúde de Londrina												
Unidade: 010 - Fundo Municipal de Saúde - FMS												
PROGRAMA: 0000 - OPERAÇÕES ESPECIAIS												
Ação	Local	Descrição da Ação	Produto Esperado	Função	Subfunção	Projeto/Atividade/Op.Especial	Ano	Unidade de Medida	Meta			
									Física	Recursos - R\$		
										Vinculados	Livres	Total
658	Município	Pagar encargos da Dívida Pública Interna	Encargos da Dívida Pública Pagos	28	843	0.029	2014	Global	100%	0,00	88.000,00	88.000,00
							2015		100%	0,00	1.000,00	1.000,00
							2016		100%	0,00	1.000,00	1.000,00
							2017		100%	0,00	1.000,00	1.000,00
659	Município	Pagar indenizações e restituições	Indenizações e restituições pagas	28	846	0.030	2014	Global	100%	21.000,00	5.000,00	26.000,00
							2015		100%	29.000,00	5.000,00	34.000,00
							2016		100%	29.000,00	5.000,00	34.000,00
							2017		100%	29.000,00	5.000,00	34.000,00
<b>Total do Programa</b>									<b>108.000,00</b>	<b>111.000,00</b>	<b>219.000,00</b>	

PROGRAMA: 0025 - ACOLHER PARA CUIDAR												
Ação	Local	Descrição da Ação	Produto Esperado	Função	Subfunção	Projeto/Atividade/Op.Especial	Ano	Unidade de Medida	Meta			
									Física	Recursos - R\$		
										Vinculados	Livres	Total
624	Norte	Construir/reformar/ampliar unidade básica de saúde	Unidade construída/reformada/ampliada	10	301	5.052	2014	m²	3.838	2.407.000,00	530.000,00	2.937.000,00
							2015		433	119.000,00	0,00	119.000,00
							2016		0	0,00	0,00	0,00
							2017		0	0,00	0,00	0,00
625	Sul	Construir/reformar/ampliar unidade básica de saúde	Unidade construída/reformada/ampliada	10	301	5.052	2014	m²	1.972	1.617.000,00	440.000,00	2.057.000,00
							2015		990	587.000,00	400.000,00	987.000,00
							2016		0	0,00	0,00	0,00
							2017		0	0,00	0,00	0,00
626	Leste	Construir/reformar/ampliar unidade básica de saúde	Unidade construída/reformada/ampliada	10	301	5.052	2014	m²	2.038	1.549.000,00	193.000,00	1.742.000,00
							2015		500	612.000,00	308.000,00	920.000,00
							2016		0	0,00	0,00	0,00
							2017		0	0,00	0,00	0,00
627	Oeste	Construir/reformar/ampliar unidade básica de saúde	Unidade construída/reformada/ampliada	10	301	5.052	2014	m²	1.396	646.000,00	0,00	646.000,00
							2015		2.085,77	350.000,00	0,00	350.000,00
							2016		0	0,00	0,00	0,00
							2017		0	0,00	0,00	0,00
628	Centro	Construir/reformar/ampliar unidade básica de saúde	Unidade construída/reformada/ampliada	10	301	5.052	2014	m²	1.122	803.000,00	133.000,00	936.000,00
							2015		0	0,00	0,00	0,00
							2016		0	0,00	0,00	0,00
							2017		0	0,00	0,00	0,00
629	Zona Rural	Construir/reformar/ampliar unidade básica de saúde	Unidade construída/reformada/ampliada	10	301	5.052	2014	m²	1.555	1.525.000,00	206.000,00	1.731.000,00
							2015		481,92	322.000,00	0,00	322.000,00
							2016		0	0,00	0,00	0,00
							2017		0	0,00	0,00	0,00
630	Município	Construir/reformar/ampliar unidades da rede de urgência e emergência	Unidade construída/reformada/ampliada	10	301	5.052	2014	m²	2.015	2.990.000,00	0,00	2.990.000,00
							2015		775	1.165.000,00	603.000,00	1.768.000,00
							2016		3.000	2.470.000,00	746.000,00	3.216.000,00
							2017		1.500	900.000,00	1.000.000,00	1.900.000,00
631	Município	Construir/ampliar/reformar unidades da rede de atenção psicossocial	Unidade construída/reformada/ampliada	10	301	5.052	2014	m²	1.000	2.000.000,00	0,00	2.000.000,00
							2015		500	800.000,00	0,00	800.000,00
							2016		0	0,00	0,00	0,00
							2017		0	0,00	0,00	0,00
632	Município	Construir/installar/reformar e ampliar outras edificações	Edificações construídas/installadas/reformadas/ampliadas	10	301	5.052	2014	m²	920	970.000,00	0,00	970.000,00
							2015		3.244	4.981.000,00	100.000,00	5.081.000,00
							2016		1.300	1.394.000,00	700.000,00	2.094.000,00
							2017		1.545,41	180.000,00	1.630.000,00	1.810.000,00
633	Município	Adquirir aparelhos, equipamentos, utensílios médico-hospitalares, odontológicos, laboratoriais	Equipamentos adquiridos	10	301	5.052	2014	Unidade	1.999	755.000,00	100.000,00	855.000,00
							2015		1.695	122.000,00	167.000,00	289.000,00
							2016		1.702	379.000,00	200.000,00	579.000,00
							2017		1.661	29.000,00	180.000,00	209.000,00
634	Município	Adquirir aparelhos e equipamentos de comunicação	Aparelhos e equipamentos adquiridos	10	301	5.052	2014	Unidade	1	4.000,00	5.000,00	9.000,00
							2015		160	5.000,00	5.000,00	10.000,00
							2016		155	3.000,00	4.000,00	7.000,00
							2017		150	0,00	4.000,00	4.000,00
635	Município	Adquirir aparelhos e equipamentos para esportes e diversões	Aparelhos e equipamentos adquiridos	10	301	5.052	2014	Unidade	52	4.000,00	5.000,00	9.000,00
							2015		50	1.000,00	2.000,00	3.000,00
							2016		50	2.000,00	2.000,00	4.000,00
							2017		50	0,00	2.000,00	2.000,00
636	Município	Adquirir aparelhos e utensílios domésticos	Aparelhos e utensílios adquiridos	10	301	5.052	2014	Unidade	231	60.000,00	80.000,00	140.000,00
							2015		174	28.000,00	50.000,00	78.000,00
							2016		210	91.000,00	48.000,00	139.000,00
							2017		153	0,00	60.000,00	60.000,00
637	Município	Adquirir equipamentos de proteção, segurança e socorro	Equipamentos adquiridos	10	301	5.052	2014	Unidade	150	6.000,00	6.000,00	12.000,00
							2015		150	4.000,00	7.000,00	11.000,00
							2016		150	3.000,00	7.000,00	10.000,00
							2017		150	0,00	5.000,00	5.000,00
638	Município	Adquirir máquinas e equipamentos de natureza industrial	Máquinas e equipamentos adquiridos	10	301	5.052	2014	Unidade	10	24.000,00	20.000,00	44.000,00
							2015		2	23.000,00	30.000,00	53.000,00
							2016		2	1.000,00	2.000,00	3.000,00
							2017		3	5.000,00	20.000,00	25.000,00
639	Município	Adquirir máquinas e equipamentos energéticos	Máquinas e equipamentos adquiridos	10	301	5.052	2014	Unidade	28	4.000,00	5.000,00	9.000,00
							2015		7	3.000,00	4.000,00	7.000,00
							2016		7	2.000,00	3.000,00	5.000,00
							2017		7	0,00	4.000,00	4.000,00

continua...

**PREFEITURA DO MUNICÍPIO DE LONDRINA**  
**PLANO PLURIANUAL 2014 - 2017**  
**ANEXO IV - DEMONSTRATIVO DAS AÇÕES**  
**PODER EXECUTIVO**  
**ADMINISTRAÇÃO INDIRETA**  
**FUNDO MUNICIPAL DE SAÚDE DE LONDRINA**

Ação	Local	Descrição da Ação	Produto Esperado	Função	Subfunção	Projeto/ Atividade/ Op.Especial	Ano	Unidade de Medida	Meta			
									Física	Recursos - R\$		
										Vinculados	Livres	Total
640	Município	Adquirir equipamentos para áudio, vídeo e foto	Máquinas e equipamentos adquiridos	10	301	5.052	2014	Unidade	221	362.000,00	100.000,00	462.000,00
							2015		225	174.000,00	50.000,00	224.000,00
							2016		113	199.000,00	100.000,00	299.000,00
							2017		23	0,00	10.000,00	10.000,00
641	Município	Adquirir máquinas, utensílios e equipamentos diversos	Máquinas, utensílios e equipamentos adquiridos	10	301	5.052	2014	Unidade	228	13.000,00	10.000,00	23.000,00
							2015		200	8.000,00	5.000,00	13.000,00
							2016		200	11.000,00	10.000,00	21.000,00
							2017		200	0,00	15.000,00	15.000,00
642	Município	Adquirir equipamentos de processamento de dados	Equipamentos adquiridos	10	301	5.052	2014	Unidade	242	384.000,00	100.000,00	484.000,00
							2015		96	58.000,00	100.000,00	158.000,00
							2016		95	56.000,00	100.000,00	156.000,00
							2017		95	0,00	150.000,00	150.000,00
643	Município	Adquirir máquinas, instalações e utensílios de escritório	Máquinas, instalações e utensílios adquiridos	10	301	5.052	2014	Unidade	859	241.000,00	100.000,00	341.000,00
							2015		538	47.000,00	70.000,00	117.000,00
							2016		721	35.000,00	100.000,00	135.000,00
							2017		475	0,00	80.000,00	80.000,00
644	Município	Adquirir máquinas, ferramentas e utensílios de oficina	Máquinas, ferramentas e utensílios adquiridos	10	301	5.052	2014	Unidade	60	12.000,00	10.000,00	22.000,00
							2015		11	3.000,00	5.000,00	8.000,00
							2016		19	3.000,00	5.000,00	8.000,00
							2017		12	0,00	3.000,00	3.000,00
645	Município	Adquirir mobiliário em Geral	Mobiliário adquirido	10	301	5.052	2014	Unidade	433	108.000,00	50.000,00	158.000,00
							2015		425	78.000,00	100.000,00	178.000,00
							2016		125	8.000,00	15.000,00	23.000,00
							2017		110	0,00	10.000,00	10.000,00
646	Município	Adquirir empilhadeira	Empilhadeira adquirida	10	301	5.052	2014	Unidade	1	8.000,00	10.000,00	18.000,00
							2015		0	0,00	0,00	0,00
							2016		0	0,00	0,00	0,00
							2017		0	0,00	0,00	0,00
647	Município	Adquirir veículos de tração mecânica	Veículos adquiridos	10	301	5.052	2014	Unidade	34	512.000,00	94.000,00	606.000,00
							2015		33	143.000,00	100.000,00	243.000,00
							2016		23	205.000,00	100.000,00	305.000,00
							2017		29	0,00	152.000,00	152.000,00
648	Município	Adquirir equipamentos e sistemas de vigilância ambiental	Equipamentos e sistemas adquiridos	10	301	5.052	2014	Unidade	25	5.000,00	5.000,00	10.000,00
							2015		20	3.000,00	5.000,00	8.000,00
							2016		20	2.000,00	4.000,00	6.000,00
							2017		20	0,00	5.000,00	5.000,00
860	Município	Reformar a unidade básica de saúde do Jardim Ideal (Armando Paulo Porto Alegre)	Unidade básica de saúde reformada	10	301	5.052	2014	m²	600	150.000,00	0,00	150.000,00
							2015		0	0,00	0,00	0,00
							2016		0	0,00	0,00	0,00
							2017		0	0,00	0,00	0,00
649	Município	Manter as atividades de Coordenação e Administração	Atividades mantidas	10	122	6.077	2014	Global	100%	647.000,00	18.725.000,00	19.372.000,00
							2015		100%	690.000,00	19.000.000,00	19.690.000,00
							2016		100%	719.000,00	19.500.000,00	20.219.000,00
							2017		100%	739.000,00	20.000.000,00	20.739.000,00
650	Município	Implementar novos serviços e tecnologias em saúde	Serviços implementados	10	122	6.077	2014	Global	100%	10.000,00	1.000,00	11.000,00
							2015		100%	10.000,00	1.000,00	11.000,00
							2016		100%	10.000,00	1.000,00	11.000,00
							2017		100%	10.000,00	1.000,00	11.000,00
651	Município	Manter as atividades de Atenção Básica	Atividades mantidas	10	301	6.078	2014	Global	100%	26.847.000,00	70.092.000,00	96.939.000,00
							2015		100%	27.001.000,00	83.002.000,00	110.003.000,00
							2016		100%	27.568.000,00	84.002.000,00	111.570.000,00
							2017		100%	28.038.000,00	85.535.000,00	113.573.000,00
652	Município	Contratar servidores	Servidores contratados	10	301	6.078	2014	Pessoas	413	100.000,00	12.000.000,00	12.100.000,00
							2015		0	0,00	0,00	0,00
							2016		0	0,00	0,00	0,00
							2017		0	0,00	0,00	0,00
653	Município	Manter as atividades de Participação em Consórcio	Atividades Mantidas	10	301	6.079	2014	Global	100%	0,00	1.029.000,00	1.029.000,00
							2015		100%	0,00	1.050.000,00	1.050.000,00
							2016		100%	0,00	1.100.000,00	1.100.000,00
							2017		100%	0,00	1.150.000,00	1.150.000,00
654	Município	Manter as atividades de Média e Alta Complexidade	Atividades mantidas	10	302	6.080	2014	Global	100%	182.843.000,00	81.224.000,00	264.067.000,00
							2015		100%	186.148.000,00	94.121.000,00	280.269.000,00
							2016		100%	187.346.000,00	113.080.000,00	300.426.000,00
							2017		100%	188.546.000,00	127.440.000,00	315.986.000,00
655	Município	Contratar Servidores	Servidores contratados	10	302	6.080	2014	Pessoas	0	0,00	0,00	0,00
							2015		90	0,00	3.500.000,00	3.500.000,00
							2016		0	0,00	0,00	0,00
							2017		0	0,00	0,00	0,00
656	Município	Manter as atividades de Vigilância Sanitária	Atividades mantidas	10	304	6.081	2014	Global	100%	3.513.000,00	3.448.000,00	6.961.000,00
							2015		100%	3.586.000,00	3.500.000,00	7.086.000,00
							2016		100%	3.730.000,00	3.511.000,00	7.241.000,00
							2017		100%	3.880.000,00	3.550.000,00	7.430.000,00
657	Município	Manter as atividades de Vigilância Epidemiológica	Atividades mantidas	10	305	6.082	2014	Global	100%	2.215.000,00	6.930.000,00	9.145.000,00
							2015		100%	2.301.000,00	6.966.000,00	9.267.000,00
							2016		100%	2.313.000,00	7.027.000,00	9.340.000,00
							2017		100%	2.321.000,00	7.525.000,00	9.846.000,00
<b>Total do Programa</b>									<b>913.904.000,00</b>	<b>887.800.000,00</b>	<b>1.801.704.000,00</b>	
<b>Total da Unidade</b>									<b>1.801.923.000,00</b>			

continua...

**PREFEITURA DO MUNICÍPIO DE LONDRINA**  
**PLANO PLURIANUAL 2014 - 2017**  
**ANEXO IV - DEMONSTRATIVO DAS AÇÕES**  
**PODER EXECUTIVO**  
**ADMINISTRAÇÃO INDIRETA**  
**FUNDO MUNICIPAL DE SAÚDE DE LONDRINA**

Unidade : 020 - Farmácia Popular												
PROGRAMA: 0025 - ACOLHER PARA CUIDAR												
Ação	Local	Descrição da Ação	Produto Esperado	Função	Subfunção	Projeto/ Atividade/ Op.Especial	Ano	Unidade de Medida	Meta			
									Física	Recursos - R\$		
										Vinculados	Livres	Total
660	Município	Construir e implantar Farmácias Populares do Brasil	Farmácias Populares do Brasil construídas e implantadas	10	301	5.053	Unidade	2014	4	3.000,00	2.000,00	5.000,00
								2015	0	0,00	0,00	0,00
								2016	0	0,00	0,00	0,00
								2017	0	0,00	0,00	0,00
661	Município	Manter as atividades de Farmácia Popular	Atividades mantidas	10	301	6.083	Global	2014	100%	147.000,00	14.000,00	161.000,00
								2015	100%	147.000,00	17.000,00	164.000,00
								2016	100%	147.000,00	17.000,00	164.000,00
								2017	100%	147.000,00	20.000,00	167.000,00
<b>Total do Programa</b>									<b>591.000,00</b>	<b>70.000,00</b>	<b>661.000,00</b>	
<b>Total da Unidade</b>										<b>661.000,00</b>		
<b>Total do Órgão</b>										<b>1.802.584.000,00</b>		

**Plano Plurianual 2014 - 2017**

**Caixa de Assistência, Aposentadoria e Pensões dos Servidores Municipais de Londrina**

Superintendente: Denilson Vieira Novaes

43- CAAPSML - Plano de Assistência à Saúde

44 -CAAPSML - Previdência/Fundo Previdenciário

45 -CAAPSML- Previdência /Fundo Financeiro

46 -CAAPSML - Órgão Gerenciador

**Programa de Governo:**

0000 - Operações Especiais

0026 - Programa de Seguridade Social do Servidor Municipal

9999 - Reserva de Contingência

**Equipe Técnica do Órgão**

Nome	Cargo/Função
Lilian Lucy dos Santos	Téc. Gestão Pública/Dir. Administrativa/Financeira
Andréa CalefiBerth Tristão	Téc. Gestão Pública/Diretora de Previdência
Solange Ordalia Magro Patrocínio	Téc. Gestão Pública/Diretora de Saúde
Cézar Henrique Ramos	Economista

**ANEXO III - PROGRAMAS DE GOVERNO - DIAGNÓSTICO / OBJETIVOS / INDICADORES**

Unidade Gestora: CAAPSML - Caixa de Assistência, Aposentadoria e Pensões dos Servidores Municipais de Londrina  
 Órgão: Plano de Assistência à Saúde / Plano de Previdência Social - Fundo Previdenciário e Financeiro / Órgão Gerenciador

Programa:

0026 - Programa de Seguridade Social do Servidor Municipal de Londrina

Tipo de Programa:

Programa Finalístico

**Diagnóstico:**

A CAPSML - Caixa de Assistência e Pensões dos Servidores Municipais de Londrina, pessoa jurídica de direito público, de natureza autárquica, foi criada pela Lei nº 342 de 14 de novembro de 1956, por iniciativa do vereador Olavo Garcia Ferreira da Silva, na administração do Prefeito Antônio Fernandes Sobrinho.

Todo servidor, ao ser nomeado em cargo público pelo município de Londrina, passava automaticamente a ser usuário da CAPSML, ou seja, não tinha a opção de abrir mão desses serviços. O servidor contribuía com 6% do seu rendimento, mediante desconto direto na folha de pagamento, e o município complementava com 5%.

A finalidade inicial era conceder benefícios de assistência médica, farmacêutica, odontológica e pensão aos dependentes do servidor. A Constituição Federal de 1988 impôs à União, aos Estados e Municípios a instituição do regime jurídico único para seus servidores. O município de Londrina, por meio da Lei nº 4.928 de 17 de janeiro de 1992, instituiu aos seus servidores o regime jurídico Estatutário.

Conseqüentemente, foi criado o Plano de Seguridade Social do Servidor Público Municipal, pela Lei nº 5.268 de 1992, passando a Autarquia a denominar-se Caixa de Assistência, Aposentadoria e Pensões dos Servidores Municipais de Londrina -CAAPSML. Por intermédio desta lei, foi instituído o regime próprio de Previdência para os servidores efetivos do município de Londrina. Desde então a Autarquia passou a gerenciar além das Pensões as Aposentadorias dos servidores Municipais de Londrina, assim como, o Plano de Assistência à Saúde que já existia. Com o crescente desequilíbrio atuarial do Plano de Previdência Social em 2011 foi aprovada a Lei Municipal nº 11.348/2011 que equacionou o déficit atuarial mediante a adoção da técnica de Segregação de Massas, com a divisão do Plano de Previdência em dois fundos: o Fundo Financeiro e o Fundo Previdenciário.

O Plano de Previdência Social- Fundo Financeiro é um fundo fechado formado por servidores aposentados até 31/12/2011 e os servidores ativos admitidos até 31/12/2003, com regime financeiro de repartição simples, isto é não forma reservas financeiras para as despesas futuras. Deste modo, com o passar dos anos, quando as despesas com benefícios forem superiores às receitas, a Prefeitura necessitará fazer aportes mensais para complementar as receitas visando honrar com a folha de benefícios. Estudos atuariais apontam a previsão de necessidade de aporte financeiro a partir de 2015 no valor de R\$ 49,8 milhões. Atualmente este Fundo conta com 4.307 (quatro mil, trezentos e sete) servidores ativos e 2.669 (dois mil, seiscentos e sessenta e nove) inativos, apresentando um déficit atuarial de R\$ 6,458 bilhões.

O Plano de Previdência Social- Fundo previdenciário, formado pelos servidores admitidos a partir de 01/01/2004 e também, por futuros servidores admitidos pelo Município. Neste fundo haverá, por meio de contribuições, a formação de patrimônio previdenciário (capitalização) que custeará os benefícios dos participantes, ficando ao caixa do Fundo a responsabilidade pelo pagamento, desonerando ao longo do tempo o município. Conforme a última avaliação atuarial este fundo conta com 3.521 (três mil, quinhentos e vinte um) servidores ativos e 2 (dois) inativos, com um custo total de R\$ 774.033,66 (setecentos e setenta e quatro milhões, trinta e três mil reais e sessenta e seis centavos) e apresenta um superávit atuarial da ordem de R\$ 62.139.450,88 (sessenta e dois milhões, cento e trinta e nove mil, quatrocentos cinquenta reais e oitenta e oito centavos).

Além do gerenciamento do Plano de Previdência, a CAAPSML oferta o Plano de Assistência à Saúde do Servidor Público Municipal de Londrina, na modalidade facultativa, que conta com 8.773 (oito mil setecentos e setenta e três) usuários inscritos, entre titulares e dependentes. Levando-se em conta que o número de titulares é de 3.999 (três mil, novecentos e noventa e nove) em um universo potencial de aproximadamente 10.000 (dez mil) titulares, faz-se necessário, sempre, a reestruturação física e funcional para comportar a demanda atual.

A perspectiva visa assegurar a assistência a todos os servidores e seus dependentes, promovendo ajustes às necessidades dos beneficiários e levantando o que impede a adesão de novos usuários.

Para efetiva gestão da seguridade, foi instituído o Órgão Gerenciador que tem por objetivo proceder a administração dos planos, suprindo com pessoal e equipamentos necessários à manutenção das atividades de assistência a saúde e dos benefícios previdenciários. Cabe também ao Órgão Gerenciador, buscar a rentabilidade financeira dos Fundos, a fim de atingir a meta atuarial, em consonância com a legislação federal específica.

Para tanto, necessita continuamente estar atualizado tecnologicamente, adquirindo e/ou renovando os softwares e hardwares, contratando novos servidores em áreas técnicas na medida das necessidades, bem como realizando manutenção e/ou adequações do prédio sede da autarquia, nas áreas administrativas e nos ambulatórios médico e de fisioterapia.

**Objetivo Reduzido (Objetivo Geral):**

- Gestão dos Planos de Assistência à Saúde e do Regime Próprio de Previdência Social, visando oferecer Assistência a Saúde e todos os benefícios estabelecidos pela legislação aos segurados da CAAPSML.

**Objetivos Específicos:**

- Reformar e ampliar o edifício sede com instalações apropriadas e equipamentos adequados.
- Adequar as instalações do edifício sede para permitir a acessibilidade aos usuários detentores de necessidades especiais.
- Manutenção de bens próprios;
- Capacitar 90% do quadro de servidores;
- Realizar campanhas preventivas e educativas na área de saúde e de previdências;
- Implantar políticas de seguridade social visando a participação de todos os servidores municipais;

- Buscar a rentabilidade financeira dos investimentos objetivando superar a meta atuarial que é de 6% ao ano mais a inflação (INPC-IBGE);
- Implantar programa de modernização e softwares e hardwares;
- Renovar a frota de veículos, proceder aquisição de móveis para o setor administrativos e equipamentos para o ambulatório da Autarquia.

**Indicadores dos Programas:**

Nome: Número de titulares dos Planos de Assistência à Saúde

Gerente: Diretoria de Saúde - César Henrique Ramos

Metodologia: Levantamento do número de servidores titulares do Plano de Assistência à Saúde, obtidos através do Relatório da Avaliação Atuarial Anual do Plano de Assistência

Fonte: CAAPSML

Unidade de Medida: usuários

Índice de Referência: 3.999

Data de Apuração: novembro de 2012

**Índice Anual Desejado:**

2014	2015	2016	2017
4.200	4.410	4.630	4.860

Periodicidade: Anual

Público Alvo: Servidores ativos e aposentados

Vínculo com os Objetivos do Milênio: 7 - Qualidade de Vida e Respeito ao Meio Ambiente

**PREFEITURA DO MUNICÍPIO DE LONDRINA**

PLANO PLURIANUAL 2014 - 2017

ANEXO IV - DEMONSTRATIVO DAS AÇÕES

PODER EXECUTIVO

ADMINISTRAÇÃO INDIRETA

CAAPSML - CAIXA DE ASSISTÊNCIA, APOSENTADORIA E PENSÕES DOS SERVIDORES MUNICIPAIS DE LONDRINA

Órgão: 43 - CAAPSML - Plano de Assistência à Saúde												
Unidade : 010 - Plano de Assistência à Saúde												
PROGRAMA: 0000 - OPERAÇÕES ESPECIAIS												
Ação	Local	Descrição da Ação	Produto Esperado	Função	Subfunção	Projeto/Atividade/Op.Especial	Ano	Unidade de Medida	Física	Meta		
										Recursos - R\$		
										Vinculados	Livres	Total
785	Município	Realizar indenização e restituições diversas	Indenização e restituições realizadas	28	846	0.031	2014	Global	100%	25.000,00	25.000,00	50.000,00
							2015		100%	25.000,00	25.000,00	50.000,00
							2016		100%	25.000,00	25.000,00	50.000,00
							2017		100%	25.000,00	25.000,00	50.000,00
786	Município	Pagar precatórios requisitórios do TJ e do TRT.	Precatórios pagos.	28	846	0.032	2014	Global	100%	0,00	100.000,00	100.000,00
							2015		100%	0,00	100.000,00	100.000,00
							2016		100%	0,00	100.000,00	100.000,00
							2017		100%	0,00	100.000,00	100.000,00
787	Município	Contribuir para o PASEP	Contribuição realizada	28	846	0.033	2014	Global	100%	230.000,00	230.000,00	460.000,00
							2015		100%	250.000,00	250.000,00	500.000,00
							2016		100%	275.000,00	275.000,00	550.000,00
							2017		100%	305.000,00	305.000,00	610.000,00
<b>Total do Programa</b>									<b>1.160.000,00</b>	<b>1.560.000,00</b>	<b>2.720.000,00</b>	
PROGRAMA: 0026 - PROGRAMA DE SEGURIDADE SOCIAL DO SERVIDOR MUNICIPAL DE LONDRINA												
Ação	Local	Descrição da Ação	Produto Esperado	Função	Subfunção	Projeto/Atividade/Op.Especial	Ano	Unidade de Medida	Física	Meta		
										Recursos - R\$		
										Vinculados	Livres	Total
781	Município	Adquirir mobiliário em geral	Mobiliário adquirido	10	302	5.054	2014	Unidade	10	0,00	10.000,00	10.000,00
							2015		10	0,00	10.000,00	10.000,00
							2016		10	0,00	10.000,00	10.000,00
							2017		10	0,00	10.000,00	10.000,00
782	Município	Adquirir aparelhos, equipamentos, utensílios médico-odontológico, laboratorial e hospitalar	Aparelhos, equipamentos e utensílios adquiridos	10	302	5.054	2014	Unidade	50	0,00	60.000,00	60.000,00
							2015		50	0,00	60.000,00	60.000,00
							2016		50	0,00	60.000,00	60.000,00
							2017		50	0,00	60.000,00	60.000,00
783	Município	Adquirir equipamentos de processamento de dados	Equipamentos adquiridos	10	302	5.054	2014	Unidade	10	0,00	30.000,00	30.000,00
							2015		10	0,00	30.000,00	30.000,00
							2016		10	0,00	30.000,00	30.000,00
							2017		10	0,00	30.000,00	30.000,00
784	Município	Manter as atividades de assistência à saúde	Atividades mantidas	10	302	6.084	2014	Global	100%	21.106.000,00	16.809.000,00	37.915.000,00
							2015		100%	23.965.000,00	19.016.000,00	42.981.000,00
							2016		100%	27.256.000,00	21.309.000,00	48.565.000,00
							2017		100%	29.715.000,00	23.934.000,00	53.649.000,00
<b>Total do Programa</b>									<b>102.042.000,00</b>	<b>81.468.000,00</b>	<b>183.510.000,00</b>	

continua...

**PREFEITURA DO MUNICÍPIO DE LONDRINA**

**PLANO PLURIANUAL 2014 - 2017  
ANEXO IV - DEMONSTRATIVO DAS AÇÕES  
PODER EXECUTIVO**

**ADMINISTRAÇÃO INDIRETA**

**CAAPSML - CAIXA DE ASSISTÊNCIA, APOSENTADORIA E PENSÕES DOS SERVIDORES MUNICIPAIS DE LONDRINA**

PROGRAMA: 9999 - RESERVA DE CONTINGÊNCIA												
Ação	Local	Descrição da Ação	Produto Esperado	Função	Subfunção	Projeto/ Atividade/ Op.Especial	Ano	Unidade de Medida	Física	Meta		
										Recursos - R\$		
										Vinculados	Livres	Total
788	Município	Constituir reserva de contingência	Reserva constituída	99	999	9.003	2014	Global	100%	0,00	215.000,00	215.000,00
							2015		100%	0,00	240.000,00	240.000,00
							2016		100%	0,00	270.000,00	270.000,00
							2017		100%	0,00	300.000,00	300.000,00
<b>Total do Programa</b>									<b>0,00</b>	<b>1.025.000,00</b>	<b>1.025.000,00</b>	
<b>Total da Unidade</b>											<b>187.255.000,00</b>	
<b>Total do Órgão</b>											<b>187.255.000,00</b>	

Órgão: 44 - CAAPSML - Plano de Previdência Social - Fundo Previdenciário												
Unidade : 010 - Fundo Previdenciário												
PROGRAMA: 0000 - OPERAÇÕES ESPECIAIS												
Ação	Local	Descrição da Ação	Produto Esperado	Função	Subfunção	Projeto/ Atividade/ Op.Especial	Ano	Unidade de Medida	Física	Meta		
										Recursos - R\$		
										Vinculados	Livres	Total
790	Município	Efetuar compensação financeira com RGPS	Compensação financeira paga	09	845	0.034	2014	Global	100%	50.000,00	0,00	50.000,00
							2015		100%	50.000,00	0,00	50.000,00
							2016		100%	50.000,00	0,00	50.000,00
							2017		100%	50.000,00	0,00	50.000,00
791	Município	Pagar precatórios requisitórios do TJ e do TRT.	Pecatórios pagos	28	846	0.035	2014	Global	100%	50.000,00	0,00	50.000,00
							2015		100%	50.000,00	0,00	50.000,00
							2016		100%	50.000,00	0,00	50.000,00
							2017		100%	50.000,00	0,00	50.000,00
792	Município	Contribuir para o PASEP	Contribuição realizada	28	846	0.036	2014	Global	100%	300.000,00	0,00	300.000,00
							2015		100%	315.000,00	0,00	315.000,00
							2016		100%	345.000,00	0,00	345.000,00
							2017		100%	380.000,00	0,00	380.000,00
793	Município	Realizar indenização e restituições diversas	Indenização e restituição realizadas	28	846	0.037	2014	Global	100%	50.000,00	0,00	50.000,00
							2015		100%	50.000,00	0,00	50.000,00
							2016		100%	50.000,00	0,00	50.000,00
							2017		100%	50.000,00	0,00	50.000,00
<b>Total do Programa</b>									<b>1.940.000,00</b>	<b>0,00</b>	<b>1.940.000,00</b>	

PROGRAMA: 0026 - PROGRAMA DE SEGURIDADE SOCIAL DO SERVIDOR MUNICIPAL DE LONDRINA												
Ação	Local	Descrição da Ação	Produto Esperado	Função	Subfunção	Projeto/ Atividade/ Op.Especial	Ano	Unidade de Medida	Física	Meta		
										Recursos - R\$		
										Vinculados	Livres	Total
789	Município	Conceder e manter os benefícios previdenciários	Aposentadoria e pensões pagas	09	272	2.085	2014	Global	100%	2.640.000,00	0,00	2.640.000,00
							2015		100%	2.900.000,00	0,00	2.900.000,00
							2016		100%	3.200.000,00	0,00	3.200.000,00
							2017		100%	3.500.000,00	0,00	3.500.000,00
<b>Total do Programa</b>									<b>12.240.000,00</b>	<b>0,00</b>	<b>12.240.000,00</b>	

PROGRAMA: 9999 - RESERVA DE CONTINGÊNCIA												
Ação	Local	Descrição da Ação	Produto Esperado	Função	Subfunção	Projeto/ Atividade/ Op.Especial	Ano	Unidade de Medida	Física	Meta		
										Recursos - R\$		
										Vinculados	Livres	Total
794	Município	Constituir reserva do RPPS	Reserva do RPPS constituída	99	997	7.001	2014	Global	100%	23.090.000,00	0,00	23.090.000,00
							2015		100%	25.481.000,00	0,00	25.481.000,00
							2016		100%	28.508.000,00	0,00	28.508.000,00
							2017		100%	30.889.000,00	0,00	30.889.000,00
<b>Total do Programa</b>									<b>107.968.000,00</b>	<b>0,00</b>	<b>107.968.000,00</b>	
<b>Total da Unidade</b>											<b>122.148.000,00</b>	
<b>Total do Órgão</b>											<b>122.148.000,00</b>	

Órgão: 45 - CAAPSML - Plano de Previdência Social												
Unidade : 010 - Fundo Financeiro												
PROGRAMA: 0000 - OPERAÇÕES ESPECIAIS												
Ação	Local	Descrição da Ação	Produto Esperado	Função	Subfunção	Projeto/ Atividade/ Op.Especial	Ano	Unidade de Medida	Física	Meta		
										Recursos - R\$		
										Vinculados	Livres	Total
796	Município	Efetuar compensação financeira com RGPS	Compensação financeira paga	09	845	0.038	2014	Global	100%	400.000,00	0,00	400.000,00
							2015		100%	500.000,00	0,00	500.000,00
							2016		100%	600.000,00	0,00	600.000,00
							2017		100%	700.000,00	0,00	700.000,00

continua...

## PREFEITURA DO MUNICÍPIO DE LONDRINA

### PLANO PLURIANUAL 2014 - 2017 ANEXO IV - DEMONSTRATIVO DAS AÇÕES PODER EXECUTIVO ADMINISTRAÇÃO INDIRETA

#### CAAPSML - CAIXA DE ASSISTÊNCIA, APOSENTADORIA E PENSÕES DOS SERVIDORES MUNICIPAIS DE LONDRINA

Órgão: 45 - CAAPSML - Plano de Previdência Social													
Unidade : 010 - Fundo Financeiro													
PROGRAMA: 0000 - OPERAÇÕES ESPECIAIS													
Ação	Local	Descrição da Ação	Produto Esperado	Função	Subfunção	Projeto/ Atividade/ Op.Especial	Ano	Unidade de Medida	Física	Meta			
										Recursos - R\$			
										Vinculados	Livres	Total	
797	Município	Pagar precatórios requisitórios do TJ e do TRT	Precatórios pagos	28	846	0.039	2014	Global	100%	1.000.000,00	0,00	1.000.000,00	
							2015		100%	1.000.000,00	0,00	1.000.000,00	
							2016		100%	1.000.000,00	0,00	1.000.000,00	
							2017		100%	1.000.000,00	0,00	1.000.000,00	
798	Município	Contribuir para o PASEP	Contribuição realizada	28	846	0.040	2014	Global	100%	1.600.000,00	0,00	1.600.000,00	
							2015		100%	1.800.000,00	0,00	1.800.000,00	
							2016		100%	2.000.000,00	0,00	2.000.000,00	
							2017		100%	2.200.000,00	0,00	2.200.000,00	
799	Município	Realizar indenizações e restituições diversas	Indenizações e restituições realizadas	28	846	0.041	2014	Global	100%	50.000,00	0,00	50.000,00	
							2015		100%	50.000,00	0,00	50.000,00	
							2016		100%	50.000,00	0,00	50.000,00	
							2017		100%	50.000,00	0,00	50.000,00	
<b>Total do Programa</b>									<b>14.000.000,00</b>	<b>0,00</b>	<b>14.000.000,00</b>		

PROGRAMA: 0026 - PROGRAMA DE SEGURIDADE SOCIAL DO SERVIDOR MUNICIPAL DE LONDRINA													
Ação	Local	Descrição da Ação	Produto Esperado	Função	Subfunção	Projeto/ Atividade/ Op.Especial	Ano	Unidade de Medida	Física	Meta			
										Recursos - R\$			
										Vinculados	Livres	Total	
795	Município	Conceder e manter os benefícios previdenciários	Aposentadoria e pensões pagas	09	272	2.086	2014	Global	100%	143.146.000,00	0,00	143.146.000,00	
							2015		100%	157.814.000,00	0,00	157.814.000,00	
							2016		100%	175.886.000,00	0,00	175.886.000,00	
							2017		100%	190.125.000,00	0,00	190.125.000,00	
<b>Total do Programa</b>									<b>666.971.000,00</b>	<b>0,00</b>	<b>666.971.000,00</b>		
<b>Total da Unidade</b>											<b>680.971.000,00</b>		
<b>Total do Órgão</b>											<b>680.971.000,00</b>		

Órgão: 46 - CAAPSML - Órgão Gerenciador													
Unidade : 010 - Órgão Gerenciador													
PROGRAMA: 0000 - OPERAÇÕES ESPECIAIS													
Ação	Local	Descrição da Ação	Produto Esperado	Função	Subfunção	Projeto/ Atividade/ Op.Especial	Ano	Unidade de Medida	Física	Meta			
										Recursos - R\$			
										Vinculados	Livres	Total	
816	Município	Realizar indenizações e restituições diversas	Indenizações e restituições realizadas	28	846	0.042	2014	Global	100%	0,00	5.000,00	5.000,00	
							2015		100%	0,00	5.000,00	5.000,00	
							2016		100%	0,00	5.000,00	5.000,00	
							2017		100%	0,00	5.000,00	5.000,00	
817	Município	Pagar Precatórios Requisitórios do TJ e do TRT.	Precatórios pagos	28	846	0.043	2014	Global	100%	0,00	50.000,00	50.000,00	
							2015		100%	0,00	60.000,00	60.000,00	
							2016		100%	0,00	70.000,00	70.000,00	
							2017		100%	0,00	80.000,00	80.000,00	
818	Município	Contribuir ao PASEP	Contribuição realizada	28	846	0.044	2014	Global	100%	0,00	90.000,00	90.000,00	
							2015		100%	0,00	100.000,00	100.000,00	
							2016		100%	0,00	110.000,00	110.000,00	
							2017		100%	0,00	120.000,00	120.000,00	
<b>Total do Programa</b>									<b>0,00</b>	<b>700.000,00</b>	<b>700.000,00</b>		

PROGRAMA: 0026 - PROGRAMA DE SEGURIDADE SOCIAL DO SERVIDOR MUNICIPAL DE LONDRINA													
Ação	Local	Descrição da Ação	Produto Esperado	Função	Subfunção	Projeto/ Atividade/ Op.Especial	Ano	Unidade de Medida	Física	Meta			
										Recursos - R\$			
										Vinculados	Livres	Total	
800	Município	Adquirir equipamentos de processamento de dados	Equipamentos adquiridos	04	122	1.055	2014	Unidade	72	0,00	291.000,00	291.000,00	
							2015		49	0,00	153.000,00	153.000,00	
							2016		46	0,00	131.000,00	131.000,00	
							2017		46	0,00	131.000,00	131.000,00	
801	Município	Adquirir máquinas e equipamentos energéticos	Máquinas e equipamentos adquiridos	04	122	1.055	2014	Unidade	0	0,00	0,00	0,00	
							2015		3	0,00	120.000,00	120.000,00	
							2016		0	0,00	0,00	0,00	
							2017		0	0,00	0,00	0,00	
802	Município	Adquirir aparelhos e equipamentos de comunicação	Aparelhos e equipamentos adquiridos	04	122	1.055	2014	Unidade	13	0,00	59.000,00	59.000,00	
							2015		2	0,00	30.000,00	30.000,00	
							2016		0	0,00	0,00	0,00	
							2017		0	0,00	0,00	0,00	
803	Município	Adquirir equipamentos para audio, video e foto	Equipamentos adquiridos	04	122	1.055	2014	Unidade	4	0,00	8.000,00	8.000,00	
							2015		2	0,00	4.000,00	4.000,00	
							2016		1	0,00	2.000,00	2.000,00	
							2017		0	0,00	0,00	0,00	
804	Município	Adquirir aparelhos e utensilios domésticos	Aparelhos e utensilios adquiridos	04	122	1.055	2014	Unidade	0	0,00	0,00	0,00	
							2015		0	0,00	0,00	0,00	
							2016		2	0,00	3.000,00	3.000,00	
							2017		1	0,00	2.000,00	2.000,00	

continua...

**PREFEITURA DO MUNICÍPIO DE LONDRINA**

PLANO PLURIANUAL 2014 - 2017

ANEXO IV - DEMONSTRATIVO DAS AÇÕES

PODER EXECUTIVO

ADMINISTRAÇÃO INDIRETA

CAAPSM - CAIXA DE ASSISTÊNCIA, APOSENTADORIA E PENSÕES DOS SERVIDORES MUNICIPAIS DE LONDRINA

Ação	Local	Descrição da Ação	Produto Esperado	Função	Subfunção	Projeto/ Atividade/ Op.Especial	Ano	Unidade de Medida	Meta				
									Física	Recursos - R\$			
										Vinculados	Livres	Total	
805	Município	Adquirir mobiliário em geral	Mobiliário adquirido	04	122	1.055	2014	Unidade	155	0,00	108.000,00	108.000,00	
									2015	45	0,00	118.000,00	118.000,00
									2016	5	0,00	3.000,00	3.000,00
									2017	5	0,00	3.000,00	3.000,00
806	Município	Adquirir máquinas, utensílios e equipamentos diversos	Máquinas, utensílios e equipamentos adquiridos	04	122	1.055	2014	Unidade	29	0,00	40.000,00	40.000,00	
									2015	26	0,00	34.000,00	34.000,00
									2016	16	0,00	9.000,00	9.000,00
									2017	21	0,00	22.000,00	22.000,00
807	Município	Adquirir veículos de tração mecânica	Veículos adquiridos	04	122	1.055	2014	Unidade	1	0,00	40.000,00	40.000,00	
									2015	2	0,00	80.000,00	80.000,00
									2016	1	0,00	40.000,00	40.000,00
									2017	1	0,00	40.000,00	40.000,00
808	Município	Reformar e adequar o prédio da autarquia	Prédio reformado e adequado	04	122	1.055	2014	m²	4.000	0,00	650.000,00	650.000,00	
									2015	0	0,00	0,00	0,00
									2016	0	0,00	0,00	0,00
									2017	0	0,00	0,00	0,00
809	Município	Adquirir Software	Software adquirido	04	122	1.055	2014	Unidade	2	0,00	685.000,00	685.000,00	
									2015	0	0,00	0,00	0,00
									2016	0	0,00	0,00	0,00
									2017	0	0,00	0,00	0,00
810	Município	Efetuar pagamento de vencimentos e encargos de servidores cedidos	Servidores cedidos pagos	04	122	2.087	2014	Global	100%	0,00	244.000,00	244.000,00	
									2015	100%	0,00	285.000,00	285.000,00
									2016	100%	0,00	315.000,00	315.000,00
									2017	100%	0,00	345.000,00	345.000,00
811	Município	Manter as atividades do Órgão Gerenciador do Plano de Assistência à Saúde	Atividades mantidas	04	122	2.088	2014	Global	100%	0,00	1.883.000,00	1.883.000,00	
									2015	100%	0,00	2.165.000,00	2.165.000,00
									2016	100%	0,00	2.380.000,00	2.380.000,00
									2017	100%	0,00	2.618.000,00	2.618.000,00
812	Município	Manter as atividades do Órgão Gerenciador do RPPS.	Atividades mantidas	04	122	2.089	2014	Global	100%	0,00	1.883.000,00	1.883.000,00	
									2015	100%	0,00	2.195.000,00	2.195.000,00
									2016	100%	0,00	2.400.000,00	2.400.000,00
									2017	100%	0,00	2.600.000,00	2.600.000,00
813	Município	Contratar servidores	Servidores contratados	04	122	2.089	2014	Pessoas	5	0,00	200.000,00	200.000,00	
									2015	5	0,00	200.000,00	200.000,00
									2016	5	0,00	200.000,00	200.000,00
									2017	5	0,00	200.000,00	200.000,00
814	Município	Manter as atividades da Diretoria de Previdência	Atividades mantidas	04	122	2.090	2014	Global	100%	0,00	1.303.000,00	1.303.000,00	
									2015	100%	0,00	1.500.000,00	1.500.000,00
									2016	100%	0,00	1.650.000,00	1.650.000,00
									2017	100%	0,00	1.800.000,00	1.800.000,00
815	Município	Manter as atividades da Diretoria de Saúde	Atividades mantidas	04	122	2.091	2014	Global	100%	0,00	1.419.000,00	1.419.000,00	
									2015	100%	0,00	1.630.000,00	1.630.000,00
									2016	100%	0,00	1.790.000,00	1.790.000,00
									2017	100%	0,00	1.970.000,00	1.970.000,00
<b>Total do Programa</b>									<b>0,00</b>	<b>35.981.000,00</b>	<b>35.981.000,00</b>		

PROGRAMA: 9999 - RESERVA DE CONTINGÊNCIA													
Ação	Local	Descrição da Ação	Produto Esperado	Função	Subfunção	Projeto/ Atividade/ Op.Especial	Ano	Unidade de Medida	Meta				
									Física	Recursos - R\$			
										Vinculados	Livres	Total	
819	Município	Constituir reserva de contingência	Reserva de contingência constituída	99	999	9.004	2014	Global	100%	0,00	45.000,00	45.000,00	
									2015	100%	0,00	1.324.000,00	1.324.000,00
									2016	100%	0,00	1.895.000,00	1.895.000,00
									2017	100%	0,00	2.067.000,00	2.067.000,00
<b>Total do Programa</b>									<b>0,00</b>	<b>5.331.000,00</b>	<b>5.331.000,00</b>		
<b>Total da Unidade</b>											<b>42.012.000,00</b>		
<b>Total do Órgão</b>											<b>42.012.000,00</b>		

**Plano Plurianual 2014 - 2017**

**47 - Instituto de Pesquisa e Planejamento Urbano de Londrina**

Diretor Presidente: Robinson Antonio Vieira Borba

**Programa de Governo:**

- 0000 - Operações Especiais
- 0027 - Programa de Planejamento Urbano Sustentável
- 9999 - Reserva de Contingência

**Equipe Técnica do Órgão**

Nome	Cargo/Função
IgnesDequech Alvares	Diretora de Planejamento Urbano
João Ulisses Lopes	Diretor de Trânsito
Humberto Carneiro Leal	Diretor de Projetos
Rosângela Portella Teruel	Diretora Administrativo-Financeira
Sirlene Ruzzon Hernando	Contadora

**ANEXO III - PROGRAMAS DE GOVERNO - DIAGNÓSTICO / OBJETIVOS / INDICADORES**

Unidade Gestora: Instituto de Pesquisa e Planejamento Urbano de Londrina  
Órgão: 47 - Instituto de Pesquisa e Planejamento Urbano de Londrina- IPPUL

Programa:  
0027 - Programa de Planejamento Urbano Sustentável

Tipo de Programa:  
Programa Finalístico

**Diagnóstico:**

O Instituto de Pesquisa e Planejamento Urbano de Londrina - IPPUL, criado por meio da Lei Municipal nº 5.495 de 27/07/1993, tem como finalidade desenvolver pesquisas e projetos, com vistas a: proporcionar o desenvolvimento urbano, viário e de trânsito do Município de Londrina; planejar e balizar o desenvolvimento econômico e social; apoiar a captação de recursos, bem como, desenvolver e acompanhar a implantação de projetos, sempre comprometidos com a qualidade de vida, da comunidade local, em bases sustentáveis.

Com relação à demanda de projetos arquitetônicos e urbanísticos, a Diretoria de Projetos, no exercício de 2012, recebeu 61 solicitações dos órgãos da Administração Direta e Indireta do Município. Destas, apenas 57% foram atendidas, em consequência da falta de estrutura e de quadro técnico suficiente.

A velocidade com a qual o Instituto necessita entregar os projetos de arquitetura e urbanismo, aliada à equipe reduzida, faz com que estes projetos sejam encaminhados aos órgãos solicitantes sem os detalhamentos necessários para a melhor compreensão, execução e fiscalização dos mesmos.

Além dos atendimentos às demandas da Prefeitura, é de fundamental importância a elaboração de projetos urbanísticos para os espaços públicos do Município, baseados em conceitos de sustentabilidade e conhecimentos técnicos multidisciplinares, a fim de tratar os conflitos decorrentes da produção da cidade e antecipar as relações e reações do sistema urbano.

Com relação às demandas relacionadas ao planejamento urbano e gestão físico-territorial, a Diretoria de Planejamento Urbano, atua no desempenho de: expedições de diretrizes, concessão de consultas e pareceres referentes ao uso, ocupação, parcelamento e anexação do solo urbano, assim como na implantação de projetos habitacionais, comerciais, industriais e de serviços do município de Londrina. Tudo isso, articulando suas especificidades tanto internamente, como em conjunto com os demais órgãos municipais.

No exercício de 2012, a Diretoria registrou um expressivo número de processos, oriundos de demandas internas (atendimento à Prefeitura) e externas (atendimento ao cidadão). Este alto índice de atendimento (91,94%), por falta de quadro técnico suficiente e de um sistema de consulta informatizado, resulta em morosidade e prejuízo às solicitações, o que causa muita insatisfação dos requerentes.

Os projetos que chegam à diretoria têm apresentado os mais diversos tipos de problemas tais como: desconexão entre o empreendimento e o estudo apresentado, dissociação deste com o espaço urbano, mensuração de impactos positivos e negativos, desconhecimento das legislações aplicáveis, dentre outros. Problemas estes, que contribuem para a morosidade do processo como um todo e acúmulo de processos pendentes.

Com relação à mobilidade urbana, a crescente movimentação de pedestres, ciclistas e veículos motorizados no Município de Londrina, associada aos conflitos recorrentes entre os usuários do sistema viário da cidade, tem como consequência: acidentes de trânsito, aumento no tempo de percurso, atrasos e paradas, além do incremento no consumo de combustível e na emissão de poluentes. Dados do DETRAN/PR, de janeiro de 2013 apontam que Londrina tem 326.594 veículos registrados, o que significa uma taxa de motorização de 64 veículos para cada grupo de 100 habitantes.

Objetivando a integração entre os diferentes modos de transporte e a melhoria da acessibilidade e mobilidade das pessoas, como também, de cargas no território do Município, dada às diretrizes da Política Nacional de Mobilidade Urbana - Lei Federal nº 12.587/2012 - o IPPUL promove sistematicamente a concepção e o desenvolvimento de projetos de engenharia de tráfego que buscam a melhoradas condições de fluidez e de segurança nos deslocamentos diários da comunidade.

As ações da Diretoria de Trânsito e Sistema Viário, relacionadas à mobilidade urbana no Município compreendem a elaboração de projetos de faixas exclusivas para ônibus, sinalização viária horizontal e vertical dos bairros/loteamentos, alteração de sentido de circulação, reforço de sinalização de advertência no entorno de estabelecimentos escolares, rede cicloviária (pesquisa sobre circulação e perfil dos ciclistas, ciclovias, ciclofaixas, ciclorotas, paraciclos e bicicletários), implantação e programação de controles semaforicos, adequações de geometria viária e placas indicativas turísticas. As propostas incluem a priorização dos modos públicos coletivos e também o transporte não-motorizado, baseados em rotineiras pesquisas e coletas de dados, como contagens volumétricas de tráfego (veículos, pedestres e ciclistas), análise dos dados de acidentes de trânsito registrados, demanda de estacionamento, operação de carga/descarga, dos Planos de Drenagem Urbana e de Transporte e Mobilidade, entre outras.

Nos empreendimentos considerados como Pólo Gerador de Tráfego, é necessária a análise dos impactos gerados pela atração das novas viagens, apresentados nos Estudos de Impacto de Vizinhança. As principais vias de acesso e respectivos graus de saturação são verificados, principalmente nos horários de pico, resultando em propostas de ajustes de geometria, alargamento ou duplicação de via para aumento de capacidade e obras de arte necessárias (pontes e entronchamentos).

No tocante à estrutura física e de recursos humanos, o espaço físico utilizado no edifício da Prefeitura é insuficiente para atender, de maneira adequada, as atividades do Instituto. Com uma estrutura bastante deficitária quanto a sua rede lógica, que inclui: instalações elétricas e de telefonia, iluminação e climatização, há necessidade urgente de reparos e adequações. Quanto aos recursos humanos, o Instituto, dispõe de 21 servidores efetivos. Destes, 09 cargos técnicos administrativos; 03 cargos técnicos de obras e projetos e apenas 09 cargos de nível superior, havendo necessidade urgente de ampliação do quadro de recursos humanos para atender a crescente demanda, bem como, a revisão do Regimento Interno do Instituto para atendimento às normativas constantes no § Único do Art. 69 da Lei 10.637/2008, que institui as diretrizes do Plano Diretor Participativo do Município de Londrina.

#### Objetivo Reduzido (Objetivo Geral):

- Aumentar a eficiência do Instituto, por meio da contratação e capacitação de profissionais e reestruturação física e organizacional.

#### Objetivos Específicos:

- Criar catálogo técnico, objetivando a uniformização dos procedimentos para elaboração de projetos e execução de obras e serviços de arquitetura e engenharia.
- Criar um banco de estudos e soluções urbanísticas para o Município.
- Criar um sistema eletrônico para consulta de informações relacionadas ao Planejamento Urbano.
- Regulamentar os instrumentos de planejamento urbano.
- Realizar pesquisas e estudos para o planejamento viário.
- Ampliar o quadro de profissionais efetivos
- Adquirir equipamentos e promover melhorada infraestrutura do Instituto.

#### Indicadores dos Programas

Nome: Padronização de itens construtivos e mobiliário urbano para a Administração Direta e Indireta

Gerente: Simone Oliveira Fernandes Vecchiatti

Metodologia: Somatória anual dos itens Padronizados e registrados no catálogo técnico do Instituto de Pesquisa e Planejamento Urbano de Londrina - IPPUL

Fonte: Dados do Instituto de Pesquisa e Planejamento Urbano de Londrina

Unidade de Medida: Unidade

Índice de Referência: 0

Data de Apuração: 2012

#### Índice Anual Desejado:

2014	2015	2016	2017
20	40	60	80

Periodicidade: Anual

Público Alvo: Órgãos da administração pública municipal, Direta e Indireta

Vínculo com os Objetivos do Milênio: 8 - Todo Mundo Trabalhando pelo Desenvolvimento

Nome: Redução do número de processos físicos para emissão de consultas e certidões protocolados no Instituto.

Gerente: Adilson Luiz Nalin

Metodologia: Aferição anual do número de processos físicos protocolados no Instituto

Fonte: Dados Sistema Integrado de Processos - PML

Unidade de Medida: unidade

Índice de Referência: 500

Data de Apuração: 2013

#### Índice Anual Desejado:

2014	2015	2016	2017
400	300	200	100

Periodicidade: Anual

Público Alvo: Órgãos da Administração Pública Municipal, direta e indireta

Vínculo com os Objetivos do Milênio: 8 - Todo Mundo Trabalhando pelo Desenvolvimento

**PREFEITURA DO MUNICÍPIO DE LONDRINA**  
**PLANO PLURIANUAL 2014 - 2017**  
**ANEXO IV - DEMONSTRATIVO DAS AÇÕES**  
**PODER EXECUTIVO**  
**ADMINISTRAÇÃO INDIRETA**  
**INSTITUTO DE PESQUISA E PLANEJAMENTO URBANO DE LONDRINA**

Órgão: 47 - Instituto de Pesquisa e Planejamento Urbano de Londrina												
Unidade : 010 - Coordenação Geral - IPPUL												
PROGRAMA: 0000 - OPERAÇÕES ESPECIAIS												
Ação	Local	Descrição da Ação	Produto Esperado	Função	Subfunção	Projeto/Atividade/Op.Especial	Ano	Unidade de Medida	Meta			
									Física	Recursos - R\$		
										Vinculados	Livres	Total
682	Município	Efetuar pagamento de indenizações e restituições diversas	Pagamento efetuado	28	846	0.045	2014	Global	100%	0,00	13.000,00	13.000,00
							2015		100%	0,00	15.000,00	15.000,00
							2016		100%	0,00	19.000,00	19.000,00
							2017		100%	0,00	21.000,00	21.000,00
683	Município	Efetuar pagamento de precatórios requisitórios e restituições TJ e TRT	Pagamento efetuado	28	846	0.046	2014	Global	100%	0,00	3.000,00	3.000,00
							2015		100%	0,00	3.000,00	3.000,00
							2016		100%	0,00	3.000,00	3.000,00
							2017		100%	0,00	3.000,00	3.000,00
684	Município	Efetuar contribuição ao PASEP	Contribuição efetuada	28	846	0.047	2014	Global	100%	0,00	3.000,00	3.000,00
							2015		100%	0,00	3.000,00	3.000,00
							2016		100%	0,00	4.000,00	4.000,00
							2017		100%	0,00	4.000,00	4.000,00
<b>Total do Programa</b>									<b>0,00</b>	<b>94.000,00</b>	<b>94.000,00</b>	
PROGRAMA: 0027 - PROGRAMA DE PLANEJAMENTO URBANO SUSTENTÁVEL												
Ação	Local	Descrição da Ação	Produto Esperado	Função	Subfunção	Projeto/Atividade/Op.Especial	Ano	Unidade de Medida	Meta			
									Física	Recursos - R\$		
										Vinculados	Livres	Total
662	Município	Adquirir outros materiais de consumo	Materiais adquiridos	15	451	1.056	2014	Unidade	4	0,00	2.000,00	2.000,00
							2015		5	0,00	5.000,00	5.000,00
							2016		8	0,00	5.000,00	5.000,00
							2017		8	0,00	5.000,00	5.000,00
663	Município	Reformar imóveis	Imóveis reformados	15	451	1.056	2014	Global	100%	0,00	1.000,00	1.000,00
							2015		100%	0,00	1.000,00	1.000,00
							2016		100%	0,00	1.000,00	1.000,00
							2017		100%	0,00	1.000,00	1.000,00
664	Município	Adquirir aparelhos e utensílios domésticos	Aparelhos e utensílios adquiridos	15	451	1.056	2014	Unidade	0	0,00	0,00	0,00
							2015		2	0,00	7.000,00	7.000,00
							2016		2	0,00	7.000,00	7.000,00
							2017		2	0,00	7.000,00	7.000,00
665	Município	Adquirir coleções e material bibliográfico	Coleções e material bibliográfico adquirido	15	451	1.056	2014	Unidade	0	0,00	0,00	0,00
							2015		4	0,00	1.000,00	1.000,00
							2016		4	0,00	1.000,00	1.000,00
							2017		0	0,00	0,00	0,00
666	Município	Adquirir equipamentos de processamento de dados	Equipamentos adquiridos	15	451	1.056	2014	Unidade	1	8.000,00	0,00	8.000,00
							2015		3	8.000,00	11.000,00	19.000,00
							2016		4	8.000,00	12.000,00	20.000,00
							2017		3	8.000,00	12.000,00	20.000,00
667	Município	Adquirir mobiliário em geral	Mobiliário adquirido	15	451	1.056	2014	Unidade	12	0,00	6.000,00	6.000,00
							2015		0	0,00	0,00	0,00
							2016		4	0,00	1.000,00	1.000,00
							2017		3	0,00	1.000,00	1.000,00
668	Município	Adquirir peças não incorporáveis a imóveis	Peças adquiridas	15	451	1.056	2014	Unidade	11	0,00	4.000,00	4.000,00
							2015		10	0,00	4.000,00	4.000,00
							2016		10	0,00	4.000,00	4.000,00
							2017		7	0,00	2.000,00	2.000,00
669	Município	Adquirir veículos de tração mecânica	Veículos adquiridos	15	451	1.056	2014	Unidade	0	0,00	0,00	0,00
							2015		0	0,00	0,00	0,00
							2016		1	0,00	40.000,00	40.000,00
							2017		1	0,00	40.000,00	40.000,00
670	Município	Manter as Atividades do Instituto - IPPUL	Atividades mantidas	15	451	2.092	2014	Global	100%	0,00	758.000,00	758.000,00
							2015		100%	0,00	816.000,00	816.000,00
							2016		100%	0,00	862.000,00	862.000,00
							2017		100%	0,00	943.000,00	943.000,00
671	Município	Manter as Atividades Administrativas, Urbanísticas, de Planejamento e Mobilidade Urbana	Atividades mantidas	15	451	2.093	2014	Global	100%	0,00	2.542.000,00	2.542.000,00
							2015		100%	0,00	2.538.000,00	2.538.000,00
							2016		100%	0,00	2.723.000,00	2.723.000,00
							2017		100%	0,00	2.935.000,00	2.935.000,00
<b>Total do Programa</b>									<b>32.000,00</b>	<b>14.298.000,00</b>	<b>14.330.000,00</b>	
PROGRAMA: 9999 - RESERVA DE CONTINGÊNCIA												
Ação	Local	Descrição da Ação	Produto Esperado	Função	Subfunção	Projeto/Atividade/Op.Especial	Ano	Unidade de Medida	Meta			
									Física	Recursos - R\$		
										Vinculados	Livres	Total
685	Município	Constituir reserva de contingência	Reserva Constituída	99	999	9.005	2014	Global	100%	0,00	1.000,00	1.000,00
							2015		100%	0,00	1.000,00	1.000,00
							2016		100%	0,00	1.000,00	1.000,00
							2017		100%	0,00	1.000,00	1.000,00
<b>Total do Programa</b>									<b>0,00</b>	<b>4.000,00</b>	<b>4.000,00</b>	
<b>Total da Unidade</b>											<b>14.428.000,00</b>	
<b>Total do Órgão</b>											<b>14.428.000,00</b>	

**Plano Plurianual 2014 - 2017****48 - Instituto de Desenvolvimento de Londrina - CODEL**

Diretor Presidente: Bruno Veronesi

**Programas de Governo:**

0000 - Operações Especiais

0028 - Programa de Desenvolvimento Econômico

9999 - Reserva de Contingência

**Equipe Técnica do Órgão**

Nome	Cargo/Função
Tania Mara Rodrigues	Diretora Administrativo-Financeira
Marcello Paes Barreto de Souza	Diretor Técnico e de Desenvolvimento
Altemir Lopes	Diretor de Turismo
Maria Rosilene Sabino	Diretora de Ciência e Tecnologia
Luiz Henrique TurquinoVezozzo	Assessor Executivo
Elissandra L. dos Santos Maronato	Assessora Executiva
RennePunhagui de Mello	Assessor Executivo
Eliana Inocência Pindaiba	Assistente de Diretoria
Eduardo Ivan Reale	Gerente de Desenvolvimento Industrial
Sílvia Mitiko Suzuki Nogueira	Gerente de Controle de Projetos e Convênios
Rubens Bento	Economista
Benedito Balduino da Silva	Contador

**ANEXO III - PROGRAMAS DE GOVERNO - DIAGNÓSTICO / OBJETIVOS / INDICADORES**

Unidade Gestora: Instituto de Desenvolvimento de Londrina - CODEL

Órgão:48 - Instituto de Desenvolvimento de Londrina - CODEL

Programa:

0028 - Programade Desenvolvimento Econômico

Tipo de Programa:

Programa Finalístico

**Diagnóstico:**

A CODEL - Instituto de Desenvolvimento de Londrina foi criada em 1973 pela Lei nº 2.396, de 22 de dezembro de 1973 e transformada em autarquia municipal pela Lei nº. 9872, de 22 de dezembro de 2005. Tem como objetivo contribuir para o crescimento e desenvolvimento econômico do município de Londrina, atuando como elo entre empresas e poder público. Constam das suas atribuições, a promoção e divulgação da cidade no cenário nacional e internacional. Uma ação que procura despertar a atração de novas empresas e investimentos para Londrina, além de fomentar e facilitar o crescimento de micro, pequenas e grandes empresas.

Neste sentido, tem focado suas ações na busca pelo Desenvolvimento Industrial, Científico, Tecnológico, pelo incremento no Turismo e no suporte técnico para o desenvolvimento das micro, pequenas e grandes empresas; e por meio dessas ações, alcançar o tão desejado Desenvolvimento Econômico do Município.

No que tange ao Desenvolvimento Industrial, o Município tem pautado sua política na implementação de incentivos fiscais, com base na Lei 5.669/93, de 28 de dezembro de 1993, Lei de Incentivo às Indústrias.

Porém, em que pese à adoção dessa política, ainda existe no Município, uma demanda reprimida de aproximadamente 136

pedidos de empresas, que pretendem se instalar ou ampliar suas atividades. Contudo o Município não dispõe de área e condições para atendê-la, já que somados, as solicitações totalizam mais de um milhão de metros quadrados. Esse é um fator que contribui para que empresas de Londrina se instalem em municípios vizinhos. Para reverter essa situação, será necessário investir na aquisição de áreas industriais, dotadas de infraestrutura adequada para permanência ou atrativo de mais indústrias. Nos últimos 10 anos, o Município tem concentrado esforços no sentido de manter as empresas na cidade, com a doação de 1.029.782,90 m<sup>2</sup> de terrenos para 79 empresas e transferência de R\$ 1.831.748,32 (um milhão, oitocentos e trinta e um mil e setecentos e quarenta e oito reais e trinta e dois centavos) para pagamento de aluguel de barracão para 43 empresas, o que vem ocasionando a geração de empregos e renda.

Na área do Desenvolvimento Científico e Tecnológico, tem-se valorizado a criação do Parque Tecnológico com o intuito de abrigar empresas e projetos de inovação tecnológica. Neste sentido, e considerando os ativos tecnológicos existentes em Londrina e região, foram definidas duas grandes áreas prioritárias para o Parque Tecnológico de Londrina: biotecnologias (setor agroindustrial, da saúde e do meio ambiente) e tecnologias da informação (softwares, telecomunicações).

Instituído em 2002, pelo Decreto Municipal 596, de 16 de setembro de 2002, e ratificado pelo Decreto Municipal 365 de 18 de junho de 2007, o Parque Tecnológico Francisco Scierra possui atualmente:

- 2 empresas e 1 Instituto instalados (Instituto de Pesos e Medidas);
- 1 indústria de produtos odontológicos, em fase de construção; e outra em fase de notificação para início de construção; a aprovação da doação do terreno ocorreu em março de 2013; e
- 20 lotes disponíveis para implementação de novos negócios.

O Parque abriga ainda: o Centro Tecnológico Regional de Londrina - Tecnocentro, pensado para ser o edifício sede do empreendimento, responsável não apenas pela central administrativa do Parque, mas também, por oferecer serviços especializados, salas e equipamentos multifuncionais de uso comum, espaço para a instalação de incubadoras, laboratórios especializados e escritórios de entidades que trabalham no fomento científico e tecnológico da região.

Este Centro ocupará 3 mil m<sup>2</sup> do Parque Tecnológico. Embora já disponha de local definido para sua instalação, não dispõe de recursos para a construção efetiva do empreendimento, e a definição de um Modelo de Negócio, instrumento essencial para que o Parque Tecnológico crie valor para todos os seus principais públicos de interesse.

A não conclusão do Tecnocentro inviabilizou, ainda, a aquisição de equipamentos para o Laboratório de pesquisas na área de Alimentos que será instalado no local. O recurso para os equipamentos foi disponibilizado, em 2012, pelo Ministério de Ciência e Tecnologia e Inovação - MCTI, através do Convênio nº 01.0042.00/2010 entre esse Ministério e o Município de Londrina, no montante de R\$ 1.750.610,80 (um milhão, setecentos e cinquenta mil, seiscentos e dez reais e oitenta centavos).

Órgão importante para a formulação, proposição, avaliação e fiscalização das ações e políticas de desenvolvimento técnico-científico do Município, a CODEL, através de sua Diretoria de Ciência e Tecnologia, reativou o Conselho Municipal de Ciência e Tecnologia - CMCT, entidade instituída pela Lei 8.816, de 20 de junho de 2002.

O CMCT tem entre suas atribuições: organizar a proposta de pauta de políticas e diretrizes a ser debatida na Conferência Municipal de Ciência e Tecnologia; fixar os critérios e condições de acesso aos recursos do FACITEL (Fundo Municipal de Apoio à Ciência e Tecnologia, instituído pela mesma lei do CMCT); fiscalizar a aplicação dos recursos do FACITEL; sugerir políticas de captação de recursos para suas finalidades; dar mais transparência e agilidade para que as ações desenvolvidas no Parque Tecnológico de Londrina estejam alinhadas às atividades industriais do Município.

Outra política implementada pelo Município, sob responsabilidade da CODEL, com o intuito de incrementar o setor tecnológico, foi a promulgação da Lei nº 10.994, de 15 de setembro de 2010. A lei, que trata do ISS TECNOLÓGICO, institui benefícios fiscais para as empresas prestadoras de serviços, que realizarem investimentos para pesquisa e desenvolvimento tecnológico no Município de Londrina. Embora essa Lei, tenha tido sua regulamentação em 2011, até o momento, apenas 3 empresas utilizaram-se de seus benefícios. Com o objetivo de desmistificar a lei, bem como, sensibilizar empresários e contadores sobre os benefícios propostos pelo ISS TECNOLÓGICO, serão realizadas palestras em parceria com sindicatos de representação empresarial do Município de Londrina.

A CODEL tem, também, direcionado sua atenção para as Micro e Pequenas Empresas. Nesse sentido, instituiu a Lei 10.778 de 06 de Outubro de 2009, Lei Geral Municipal das Micro e Pequenas Empresas, que estabelece, no Município, normas relativas ao tratamento diferenciado a ser dispensado às microempresas, empresas de pequeno porte e microempreendedores individuais.

A citada lei traz medidas que contribuem para a desburocratização no processo de abertura de empresas nos órgãos municipais, além de benefícios como: Isenção de Taxa de Localização; Isenção de Taxa de Vigilância Sanitária; Isenção de ISSQN - Imposto sobre Serviços de Qualquer Natureza, para empresas prestadoras de serviços nos três primeiros meses de funcionamento. Neste contexto, foi instituído, no Município, a Sala do Empreendedor e a Sala do Contador, que abriga consultoria para abertura de empresas (empreendedor individual). A sala do empreendedor faz uma média de 20 atendimentos diários, e a sala do Contador 40 atendimentos. Portanto, devida a grande quantidade de circulação de pessoas, é necessário melhorar a estrutura de espera por atendimento.

No que diz respeito ao turismo regional, podemos afirmar que Londrina detém um grande potencial para sediar eventos acadêmicos, técnico-científicos, corporativos, feiras, competições esportivas entre outros. A cidade conta com uma ótima infraestrutura hoteleira, que reúne, perto de: 65 estabelecimentos hoteleiros e alojamentos, mais de 780 pontos de serviços de alimentos e bebidas, o que gera, aproximadamente, 9500 empregos formais, segundo o segmento do turismo em Londrina. Outro fator favorável refere-se à localização estratégica da cidade, amparada por centros de ensino e de saúde que privilegiam todos os eventos realizados no Município.

Porém, a cidade enfrenta algumas dificuldades e desafios, para exercer sua principal vocação turística, que é o turismo de negócios e eventos. São empecilhos como: Ausência de uma Cartilha para facilitar a realização de eventos, criação de um

banco de dados e um observatório, de um Centro de Convenções entre outros.

De acordo com estudos realizado pelo LondrinaConvention&Visitors Bureau, a falta de um centro de convenções adequado, fez a cidade perder 35 eventos nos últimos três anos, que gerariam R\$ 115 milhões, deixando de receber cerca de 180 mil visitantes. Além dos recursos que deixaram de circular na economia local, o município deixou de arrecadar em impostos, R\$ 7,5 milhões diretamente com esses eventos. Os valores são considerados representativos e revelam a importância de lançar um olhar mais demorado e apurado sobre as questões que envolvem o turismo em Londrina.

Outra importante ferramenta é o Fundo Municipal de Turismo, até o momento inexistente, impossibilitando a realização de vários projetos viáveis e de impactos positivos, tanto para comunidade, como para o setor privado, para o poder público e a sociedade organizada. Para tanto, por meio da reativação do Conselho Municipal de Turismo, pretende-se criar o Fundo para o desenvolvimento do turismo londrinense.

Outra ação relevante em se tratando do turismo local, são melhorias no Aeroporto, ou seja: a ampliação da pista, instalação do ILS -InstrumentLanding Systeme outros instrumentos de proteção ao voo, aumento da capacidade do terminal de passageiros para aperfeiçoamento do seu desempenho operacional. Esse equipamento urbano é um instrumento de desenvolvimento econômico para Londrina e toda região, especialmente, para atração turística, eventos e negócios.

Com relação à estrutura administrativa do Instituto, observamos que as instalações da CODEL se encontram em péssimas condições, influenciando, significativamente, no desempenho dos trabalhos desenvolvidos, como também, na assessoria às empresas que procuram o Instituto. A deficiência envolve, principalmente, equipe técnica reduzida, falta de espaço físico adequado, equipamentos de informática e telefonia em números insuficientes ou obsoletos, mobiliários não ergonômicos e eficientes e gerenciamento de projetos.

### Objetivo Reduzido (Objetivo Geral):

- Fomentar o desenvolvimento econômico compreendendo os setores de: Desenvolvimento Industrial, Científico, Tecnológico, Turismo e no suporte técnico para o desenvolvimento das micro, pequenas e grandes empresas.

### Objetivos Específicos:

- Aumentar a quantidade de indústrias instaladas em Londrina
- Ampliar a capacidade de doação de área às empresas;
- Realizar a infraestrutura em áreas para doação;
- Aumentar o número de empresas atendidas através do incentivo de aluguel de barracão;
- Melhorar a divulgação do Município como polo de desenvolvimento turístico, Industrial, Científico e Tecnológico.
- Criar e distribuir Cartilhas para facilitar realização de eventos, bem como, distribuir vídeos e materiais institucionais do Município.
- Desenvolver parcerias em programas de fomento com a União, Estado e Organismos Internacionais.
- Implementar o Parque Tecnológico Francisco Sciarra;
- Adequar e manter a infraestrutura administrativa do Instituto;
- Estimular a produção de conhecimento científico e tecnológico;
- Fomentar as ações para a prática empreendedora;
- Criar mecanismos institucionais para a promoção da inovação;
- Valorizar as estruturas de CT&I do Município;
- Aumentar a captação e apoio a eventos;
- Criar o Fundo Municipal de Turismo;
- Criar o Banco de Dados e Observatório;
- Implantar o Ônibus Turístico;
- Articular a criação do Centro de Convenções;
- Implantar o Sistema MS-Project.

### Indicadores dos Programas:

Nome:Empresas atendidas por meio de incentivo de doação de área

Gerente:Gerente de Desenvolvimento Industrial - Eduardo Reali

Metodologia:Número de empresas atendidas que receberam incentivos de doação de áreas pela CODEL

Fonte:Dados do Instituto de Desenvolvimento de Londrina

Unidade de Medida:empresa

Índice de Referência:79

Data de Apuração:Dezembro de2012

### Índice Anual Desejado:

2014	2015	2016	2017
84	86	88	90

Periodicidade: Anual  
 Público Alvo: Empresários  
 Vínculo com os Objetivos do Milênio: 8 - Todo Mundo Trabalhando pelo Desenvolvimento

Nome: Subsídios concedidos a empresas  
 Gerente: Gerente de Desenvolvimento Industrial - Eduardo Reali  
 Metodologia: Número de subsídios concedidos anualmente para pagamento de aluguel de empresas Fonte: Dados do Instituto de Desenvolvimento de Londrina  
 Unidade de Medida: Unidade  
 Índice de Referência: 0  
 Data de Apuração: Dezembro de 2012

**Índice Anual Desejado:**

2014	2015	2016	2017
1	2	2	2

Periodicidade: Anual  
 Público Alvo: Empresários  
 Vínculo com os Objetivos do Milênio: 8 - Todo Mundo Trabalhando pelo Desenvolvimento

Nome: Número de Empresas Instaladas do Parque Tecnológico Francisco Sciarra  
 Gerente: Diretora de Ciência e Tecnologia - Maria Rosilene Sabino Dinato  
 Metodologia: Aferição de número de empresas efetivamente instaladas no Parque Tecnológico  
 Fonte: Dados do Instituto de Desenvolvimento de Londrina  
 Unidade de Medida: Empresas  
 Índice de Referência: 2  
 Data de Apuração: Dezembro de 2012

**Índice Anual Desejado:**

2014	2015	2016	2017
5	6	7	8

Periodicidade: Anual  
 Público Alvo: Empresários  
 Vínculo com os Objetivos do Milênio: 8 - Todo Mundo Trabalhando pelo Desenvolvimento

Nome: Número de Projetos apresentados à Lei de Incentivo do ISS Tecnológico  
 Gerente: Diretora de Ciência e Tecnologia - Maria Rosilene Sabino Dinato  
 Metodologia: Aferição de número de projetos apresentados para concessão do benefício da Lei do ISS Tecnológico  
 Fonte: Dados do Instituto de Desenvolvimento de Londrina  
 Unidade de Medida: Projetos  
 Índice de Referência: 3  
 Data de Apuração: Dezembro de 2012

**Índice Anual Desejado:**

2014	2015	2016	2017
6	8	10	12

Periodicidade: Anual  
 Público Alvo: Empresários  
 Vínculo com os Objetivos do Milênio: 8 - Todo Mundo Trabalhando pelo Desenvolvimento

Nome: Taxa de ocupação hoteleira  
 Gerente: Renne Mello - Assessor Executivo  
 Metodologia: Compilação dos dados da FNRH (Ficha Nacional de Registro de Hóspedes) pela rede hoteleira e posteriormente disponibilizado pelo Ministério do Turismo, Embratur, ACIL, Londrina Convention & Visitors Bureau  
 Fonte: Ministério do Turismo, Embratur, ACIL, Londrina Convention & Visitors Bureau

Unidade de Medida:% de ocupação hoteleira (Número de FNRH)  
 Índice de Referência:Média da ocupação hoteleira de 57% em 2012  
 Data de Apuração:Dezembro de 2012

**Índice Anual Desejado:**

2014	2015	2016	2017
60%	62%	64%	67%

Periodicidade: Anual

Público Alvo:Pessoas provenientes de outras cidades, empresários locais e sociedade londrinense.

Vínculo com os Objetivos do Milênio:8 - Todo Mundo Trabalhando pelo Desenvolvimento

**PREFEITURA DO MUNICÍPIO DE LONDRINA**

**PLANO PLURIANUAL 2014 - 2017**  
**ANEXO IV - DEMONSTRATIVO DAS AÇÕES**  
**PODER EXECUTIVO**  
**ADMINISTRAÇÃO INDIRETA**  
**INSTITUTO DE DESENVOLVIMENTO DE LONDRINA**

Órgão: 48 - Instituto de Desenvolvimento de Londrina												
Unidade : 010 - Coordenação Geral - CODEL												
PROGRAMA: 0000 - OPERAÇÕES ESPECIAIS												
Ação	Local	Descrição da Ação	Produto Esperado	Função	Subfunção	Projeto/Atividade/Op.Especial	Ano	Unidade de Medida	Física	Meta		
										Recursos - R\$		
									Vinculados	Livres	Total	
706	Município	Efetuar pagamento de encargos e amortização de dívidas	Pagamento efetuado	28	843	0.048	2014	Global	100%	0,00	2.000,00	2.000,00
							2015		100%	0,00	2.000,00	2.000,00
							2016		100%	0,00	2.000,00	2.000,00
							2017		100%	0,00	2.000,00	2.000,00
707	Município	Efetuar indenizações e restituições de saldos de convênios	Indenizações e restituições efetuadas	28	846	0.049	2014	Global	100%	2.000,00	182.000,00	184.000,00
							2015		100%	0,00	170.000,00	170.000,00
							2016		100%	0,00	150.000,00	150.000,00
							2017		100%	0,00	140.000,00	140.000,00
708	Município	Efetuar pagamento de sentenças judiciais do TJ e TRT	Pagamento efetuado	28	846	0.050	2014	Global	100%	0,00	96.000,00	96.000,00
							2015		100%	0,00	102.000,00	102.000,00
							2016		100%	0,00	110.000,00	110.000,00
							2017		100%	0,00	118.000,00	118.000,00
709	Município	Efetuar contribuição ao PASEP	Contribuição efetuada	28	846	0.051	2014	Global	100%	0,00	30.000,00	30.000,00
							2015		100%	0,00	30.000,00	30.000,00
							2016		100%	0,00	30.000,00	30.000,00
							2017		100%	0,00	30.000,00	30.000,00
<b>Total do Programa</b>									<b>2.000,00</b>	<b>1.196.000,00</b>	<b>1.198.000,00</b>	

PROGRAMA: 0028 - PROGRAMA DE DESENVOLVIMENTO ECONÔMICO												
Ação	Local	Descrição da Ação	Produto Esperado	Função	Subfunção	Projeto/Atividade/Op.Especial	Ano	Unidade de Medida	Física	Meta		
										Recursos - R\$		
									Vinculados	Livres	Total	
686	Município	Manter as atividades de administração de Pessoas à disposição de outros órgãos	Atividade mantidas	04	122	2.094	2014	Global	100%	0,00	2.405.000,00	2.405.000,00
							2015		100%	0,00	2.600.000,00	2.600.000,00
							2016		100%	0,00	2.800.000,00	2.800.000,00
							2017		100%	0,00	3.100.000,00	3.100.000,00
688	Município	Construir, reformar, ampliar instalações e edificações	Instalações e edificações construídas, reformadas e ampliadas	22	661	1.057	2014	m²	580	0,00	794.000,00	794.000,00
							2015		97	0,00	100.000,00	100.000,00
							2016		97	0,00	100.000,00	100.000,00
							2017		97	0,00	100.000,00	100.000,00
689	Município	Executar infraestrutura urbana, regional, e de loteamentos industriais	Infraestrutura executada	22	661	1.057	2014	m²	80.100	0,00	308.000,00	308.000,00
							2015		30.000	0,00	300.000,00	300.000,00
							2016		30.000	0,00	300.000,00	300.000,00
							2017		30.000	0,00	300.000,00	300.000,00
690	Município	Instalar placas de sinalização turística	Placas instaladas	22	661	1.057	2014	Unidade	90	650.000,00	50.000,00	700.000,00
							2015		0	0,00	0,00	0,00
							2016		0	0,00	0,00	0,00
							2017		0	0,00	0,00	0,00
691	Município	Adquirir terrenos destinados ao fomento do Desenvolvimento Econômico	Terrenos adquiridos	22	661	1.057	2014	m²	33.400	17.000,00	272.000,00	289.000,00
							2015		33.400	34.000,00	400.000,00	434.000,00
							2016		33.400	35.000,00	499.000,00	534.000,00
							2017		33.400	35.000,00	580.000,00	615.000,00
692	Município	Adquirir mobiliário em geral	Mobiliário adquirido	22	661	1.057	2014	Unidade	20	0,00	5.000,00	5.000,00
							2015		20	0,00	27.000,00	27.000,00
							2016		30	0,00	20.000,00	20.000,00
							2017		30	0,00	30.000,00	30.000,00
693	Município	Adquirir aparelhos de medição e orientação	Aparelhos adquiridos	22	661	1.057	2014	Unidade	1	0,00	1.000,00	1.000,00
							2015		0	0,00	0,00	0,00
							2016		1	0,00	1.000,00	1.000,00
							2017		0	0,00	0,00	0,00
694	Município	Adquirir aparelhos e equipamentos de comunicação	Aparelhos e equipamentos adquiridos	22	661	1.057	2014	Unidade	10	0,00	1.000,00	1.000,00
							2015		1	0,00	20.000,00	20.000,00
							2016		0	0,00	0,00	0,00
							2017		1	0,00	16.000,00	16.000,00

continua...

**PREFEITURA DO MUNICÍPIO DE LONDRINA**  
**PLANO PLURIANUAL 2014 - 2017**  
**ANEXO IV - DEMONSTRATIVO DAS AÇÕES**  
**PODER EXECUTIVO**  
**ADMINISTRAÇÃO INDIRETA**  
**INSTITUTO DE DESENVOLVIMENTO DE LONDRINA**

Ação	Local	Descrição da Ação	Produto Esperado	Função	Subfunção	Projeto/ Atividade/ Op.Especial	Ano	Unidade de Medida	Meta			
									Física	Recursos - R\$		
										Vinculados	Livres	Total
695	Município	Adquirir aparelhos e utensílios domésticos	Aparelhos e utensílios adquiridos	22	661	1.057	2014	Unidade	10	0,00	5.000,00	5.000,00
							2015		3	0,00	1.000,00	1.000,00
							2016		0	0,00	0,00	0,00
							2017		0	0,00	0,00	0,00
696	Município	Adquirir equipamento de proteção, segurança e socorro	Equipamento adquirido	22	661	1.057	2014	Unidade	4	0,00	1.000,00	1.000,00
							2015		9	0,00	25.000,00	25.000,00
							2016		4	0,00	1.000,00	1.000,00
							2017		1	0,00	10.000,00	10.000,00
697	Município	Adquirir máquinas e equipamentos energéticos	Máquinas e equipamentos adquiridos	22	661	1.057	2014	Unidade	5	0,00	3.000,00	3.000,00
							2015		10	0,00	10.000,00	10.000,00
							2016		15	0,00	13.000,00	13.000,00
							2017		20	0,00	23.000,00	23.000,00
698	Município	Adquirir equipamento de áudio, vídeo e foto	Equipamento adquirido	22	661	1.057	2014	Unidade	5	0,00	4.000,00	4.000,00
							2015		5	0,00	4.000,00	4.000,00
							2016		5	0,00	2.000,00	2.000,00
							2017		2	0,00	7.000,00	7.000,00
699	Município	Adquirir máquinas, utensílios e equipamentos diversos	Máquinas utensílios e equipamentos adquiridos	22	661	1.057	2014	Unidade	77	1.784.000,00	198.000,00	1.982.000,00
							2015		2	0,00	14.000,00	14.000,00
							2016		1	0,00	2.000,00	2.000,00
							2017		1	0,00	1.000,00	1.000,00
700	Município	Adquirir equipamentos de processamento de dados	Equipamentos adquiridos	22	661	1.057	2014	Unidade	10	0,00	43.000,00	43.000,00
							2015		10	0,00	39.000,00	39.000,00
							2016		9	0,00	42.000,00	42.000,00
							2017		9	0,00	21.000,00	21.000,00
701	Município	Adquirir máquinas, instalações e utensílios de escritório	Máquinas, instalações e utensílios adquiridos	22	661	1.057	2014	Unidade	0	0,00	0,00	0,00
							2015		2	0,00	1.000,00	1.000,00
							2016		0	0,00	0,00	0,00
							2017		3	0,00	1.000,00	1.000,00
702	Município	Adquirir veículos de tração mecânica	Veículos adquiridos	22	661	1.057	2014	Unidade	1	15.000,00	29.000,00	44.000,00
							2015		0	0,00	0,00	0,00
							2016		1	0,00	60.000,00	60.000,00
							2017		0	0,00	0,00	0,00
687	Município	Manter as atividades de ciência e tecnologia	Atividades mantidas	19	572	2.095	2014	Global	100%	0,00	327.000,00	327.000,00
							2015		100%	0,00	365.000,00	365.000,00
							2016		100%	0,00	393.000,00	393.000,00
							2017		100%	0,00	416.000,00	416.000,00
703	Município	Manter as atividades da coordenação geral de desenvolvimento	Atividades mantidas	22	661	2.096	2014	Global	100%	0,00	1.269.000,00	1.269.000,00
							2015		100%	0,00	1.296.000,00	1.296.000,00
							2016		100%	0,00	1.406.000,00	1.406.000,00
							2017		100%	0,00	1.517.000,00	1.517.000,00
704	Município	Manter as atividades de desenvolvimento industrial	Atividades mantidas	22	661	2.097	2014	Global	100%	0,00	1.279.000,00	1.279.000,00
							2015		100%	0,00	1.087.000,00	1.087.000,00
							2016		100%	0,00	1.138.000,00	1.138.000,00
							2017		100%	0,00	1.196.000,00	1.196.000,00
705	Município	Manter as atividades de turismo	Atividades mantidas	23	695	2.098	2014	Global	100%	0,00	960.000,00	960.000,00
							2015		100%	0,00	481.000,00	481.000,00
							2016		100%	0,00	502.000,00	502.000,00
							2017		100%	0,00	496.000,00	496.000,00
<b>Total do Programa</b>									<b>2.570.000,00</b>	<b>29.817.000,00</b>	<b>32.387.000,00</b>	

PROGRAMA: 9999 - RESERVA DE CONTINGÊNCIA												
Ação	Local	Descrição da Ação	Produto Esperado	Função	Subfunção	Projeto/ Atividade/ Op.Especial	Ano	Unidade de Medida	Meta			
									Física	Recursos - R\$		
										Vinculados	Livres	Total
710	Município	Constituir reserva de contingência	Reserva constituída	99	999	9.006	2014	Global	100%	0,00	1.000,00	1.000,00
							2015		100%	0,00	1.000,00	1.000,00
							2016		100%	0,00	1.000,00	1.000,00
							2017		100%	0,00	1.000,00	1.000,00
<b>Total do Programa</b>									<b>0,00</b>	<b>4.000,00</b>	<b>4.000,00</b>	
<b>Total da Unidade</b>												<b>33.589.000,00</b>

Unidade : 020 - Fundo de Apoio à Ciência e Tecnologia de Londrina - FACITEL												
PROGRAMA: 0028 - PROGRAMA DE DESENVOLVIMENTO ECONÔMICO												
Ação	Local	Descrição da Ação	Produto Esperado	Função	Subfunção	Projeto/ Atividade/ Op.Especial	Ano	Unidade de Medida	Meta			
									Física	Recursos - R\$		
										Vinculados	Livres	Total
711	Município	Manter as atividades do Fundo de Apoio à Ciência e Tecnologia de Londrina	Atividades mantidas	19	573	2.099	2014	Global	100%	0,00	27.000,00	27.000,00
							2015		100%	0,00	28.000,00	28.000,00
							2016		100%	0,00	30.000,00	30.000,00
							2017		100%	0,00	31.000,00	31.000,00
<b>Total do Programa</b>									<b>0,00</b>	<b>116.000,00</b>	<b>116.000,00</b>	
<b>Total da Unidade</b>												<b>116.000,00</b>
<b>Total do Órgão</b>												<b>33.705.000,00</b>

**Plano Plurianual 2014 - 2017****49 - Fundação de Esportes de Londrina**

Diretor Presidente: Ângelo Peruca Deliberador

**Programas de Governo:**

0000 - Operações Especiais

0029 - Programa de Desenvolvimento Humano Integral

9999 - Reserva de Contingência

**Equipe Técnica do Órgão**

Nome	Cargo/Função
Fábio Vinicius Macedo	Diretor Administrativo Financeiro
Eliane Andrade Gonçalves	Gerente Administrativo

**ANEXO III - PROGRAMAS DE GOVERNO - DIAGNÓSTICO / OBJETIVOS / INDICADORES**

Unidade Gestora: Prefeitura Municipal de Londrina  
Órgão:- 49 - Fundação de Esporte de Londrina - FEL

Programa:  
0029 - Programa de Desenvolvimento Humano Integral

Tipo de Programa:  
Programa Finalístico

**Diagnóstico:**

A Fundação de Esporte de Londrina-FEL foi criada pela Lei Municipal nº 7.941 de 23 de novembro de 1999e tema finalidade de fomentar o esporte escolar, universitário, comunitário, de competição e de alto rendimento, a recreação, o lazer, a atividade física, os programas sociais e a promoção de eventos. Dessa forma, a Fundação tem os seguintes objetivos:

- Elaborar e executar o Plano de Esportes do Município e seus respectivos programas e projetos, observadas as diretrizes da Política Municipal de Desenvolvimento do Esporte profissional e não profissional, de competição, escolar, universitário, comunitário, de recreação e lazer, de atividade física, dos programas esportivos sociais e da promoção de eventos;
- Administrar, reativar e manter os equipamentos esportivos, próprios sob sua responsabilidade, zelando e respondendo pela sua manutenção, pelo seu bom uso e garantindo o acesso da comunidade;
- Promover formação e treinamento especializado de recursos humanos destinados à execução dos programas esportivos, de recreação, de lazer e comunitários;
- Viabilizar projetos e programas constantes da Política Municipal de Desenvolvimento do Esporte, em conjunto com as instituições de ensino superior, bem como promover e incentivar estudos científicos e tecnológicos voltados exclusivamente a consecução de programas e projetos que visem a promoção social;
- Manter intercâmbio com entidades congêneres e convênios de parceria com outras instituições ligadas ao esporte, tal como ligas, clubes, associações esportivas, dentre outras.

Atualmente a Fundação de Esportes de Londrina tem pautado suas atividades na elaboração de eventos esportivos, tais como:

- Programa Social de Iniciação Esportiva (Projeto Futuro);
- Programa Jogos Populares de Londrina (torneio de beach soccer, torneio de futebol dia do trabalhador, torneio de showball, torneio de futsal da independência, torneio de futebol suíço, circuito de vôlei de praia);
- Programa Jogos Escolares de Londrina (torneio escolar de Londrina- 5º e 6º série, torneio escolar de Londrina - 7º e 8º série, torneio escolar de Londrina-ensino médio, torneio escolar da zona rural);
- Programa Jogos Inter sociedades (jogos de inverno, jogos dos servidores das universidades e faculdades de Londrina);
- Programa Viva Mais o Verão (recreação na arena de areia, recreação nos cinco conjuntos);
- Programa Participação de Londrina nos Jogos da Juventude do Paraná (Fase regional, fase final);

- Programa Melhores do Ano;
- Programa de Esporte de Rendimento da Juventude (atletismo, basquetebol, ciclismo, futebol, futsal, ginástica artística, ginástica rítmica, handebol, judô, karatê, natação, tae-kwon-do, tênis, tênis de mesa, voleibol, vôlei de praia, xadrez);
- Programa de Esporte de Alto Rendimento (handebol masculino, futsal masculino, futsal feminino, basquetebol masculino);
- Programa de Apoio às Ligas de Londrina (basquetebol, futebol, futsal);
- Programa de Esporte Paraolímpico (deficiente visual, mental, físico, auditivo, cadeirantes);
- Programa de Esporte Padrão (atletismo);
- Programa de Incentivo às modalidades alternativas (sumo, futebol de mesa, beisebol, rugby, bocha sul-americana, boxe, triatlão, karatê social, tae-kwon-do, judô, vôlei de praia, badminton, bicicross);
- Programa Grandes Eventos Esportivos (copa de futebol sub-15, prova Pedestre Cidade de Londrina);
- Programa de Apoio a Eventos Locais, Estaduais, Nacionais (Projeto Aplause de patinação artística, projeto open Brasil de tae-kwon-do, jogos oficiais de grandes equipes de futsal, futebol, etc);
- ProgramadeIncentivoasManifestaçõesEsportivasComunitárias(bolas,medalhas,troféus, equipamentos).

A FEL pretende realizar, além das "Políticas de Eventos", uma Política comprometida com ações que proporcionem a participação contínua de toda a população em um clima de coparticipação, cogestão e corresponsabilidade, considerando a relevância de se priorizar o esporte educacional na infância e juventude como educação para a vida e base para o esporte de rendimento do Município.

Com base nas resoluções nacional e estadual criou-se e desenvolveu-se uma proposta de gestão municipal, nos seguintes termos: Esporte educacional, praticado dentro ou fora do sistema escolar, orientado para a formação integral do cidadão; Esporte participação, voltado para o bem estar social, a saúde, o lazer, a qualidade de vida orientada para a integração e inclusão social;

Esporte de rendimento, voltado para o resultado esportivo e o espetáculo, praticado de modo profissional ou não.

Tem-se então como escopo principal a priorização do esporte educacional na infância e juventude como educação para a vida e base para o esporte de rendimento do município.

A FEL pretende propagar no município uma cultura esportiva de preservação da saúde, buscando criar na região uma referência nacional de valores e atitudes de coesão e inclusão social, conscientizando o cidadão dos seus direitos de praticar esporte e da necessidade de se movimentar a vida toda.

Ressalta-se que o Esporte, devidamente estruturado, pode produzir mudanças sociais relevantes, principalmente se sustentado sobre uma base conceitual atual, abrangente e integrada com os programas de outras secretarias de governo, em especial, Educação, Assistência Social, Cultura, Saúde e Meio Ambiente.

É realizado pela Fundação o Programa Jogos de Inverno, portanto é importante manter um relacionamento com a sociedade esportiva para que estes eventos atinjam os seus objetivos.

A cidade sempre teve um movimento cultural e esportivo importante tendo revelado muitos talentos para o cenário nacional, portanto se faz necessário selecionar e incentivar talentos esportivos de diversas modalidades e encaminha-los para o esporte de rendimento.

No que diz respeito a estrutura física esportiva de Londrina, a cidade dispõe de uma complexa estrutura com campo de futebol, quadras cobertas e descobertas, piscina sem e com aquecimento, pista de atletismo, ginásios edificadas em espaços públicos, Escolas Municipais e Estaduais, Academias ao Ar Livre, Universidades Particulares e Públicas, Clubes Sociais Esportivos, Associações, SESC, SESI, SENAC, condomínios particulares, além de centros Privados de Treinamento de Futebol, Praças da Juventude que possibilitam grande diversidade de atendimento à comunidade.

A FEL tem sob sua responsabilidade a administração dos Estádios de Futebol (Jacy Scaff - Estádio do Café, Vitorino Gonçalves Dias, Vila Santa Terezinha), Centro de Treinamento de Ginástica Artística Alceu Malucelli, Ginásio de Esportes Darcy Cortez - Moringão, Autódromo Internacional Ayrton Senna, Kartódromo Luiggi Borghesi, Praças da Juventude e recentemente o Centro Poliesportivo do Maria Cecília.

O município dispõe ainda do complexo esportivo no Centro Social Urbano (Vila Portuguesa), no qual a FEL pretende desenvolver programas permanentes e eventos esportivos. É importante também implementar a estrutura esportiva do Centro Social Urbano, Praças da Juventude, Centro Cultural e Lazer Sul, kartódromo, autódromo, bocha visando oferecer programas permanentes de atendimento à comunidade.

Cabe a Fundação administrar, reativar e manter os espaços esportivos sob sua responsabilidade, zelando pelo seu bom uso. Em especial, o Ginásio do Moringão, Estádio do Café, Praças da Juventude, autódromo e kartódromo, e Centro Poliesportivo do Maria Cecíliaque merecem atenção e investimentos por se constituírem os espaços mais utilizados para realização de eventos.

Em relação aos espaços públicos, verifica-se a necessidade de investimentos para manutenção e fomento dos projetos desenvolvidos, evitando o sucateamento e o iminente desuso pela população.

Além dos investimentos em manutenção das edificações se faz imprescindível a estruturação do quadro de funcionários, hoje inexistente e dentro da realidade bastante defasado.

Quanto à manutenção da estrutura esportiva da periferia do município, a FEL realizará estudo sobre as condições de utilização de estrutura e assim poder eleger prioridades e necessidades.

Em virtude da realização da Copa do Mundo de Futebol no Brasil em 2014 e Olimpíadas em 2016 a FEL deverá desenvolver estratégias para captação de recursos público e privado, visando à adequação gradativa do Estádio do Café e Moringão como condição indispensável para candidatura a uma possível sub-sede.

Em 2013, foi inaugurada a Praça da Juventude na Zona Sul de Londrina e com previsão de inauguração de mais três praças:

uma na Zona Norte, uma na Leste e outra na Oeste, todas com uma sofisticada estrutura para a prática do esporte em suas diferentes manifestações.

Na já instalada Praça da Juventude localizada na Zona Sul, todos os projetos em desenvolvimento estão sendo ministrados pelos profissionais e estagiários do Projeto Futuro e como já citado anteriormente as demais praças, bem como o Centro Poliesportivo Maria Cecília somente poderão ter seus projetos desenvolvidos com a implantação do quadro de servidores.

**Objetivo Reduzido (Objetivo Geral):**

- Planejar e executar a política de esportes do município, bem como fomentar a participação da população em programas esportivos.

**Objetivos Específicos:**

- Criar o quadro funcional da FEL;
- Incentivar programas permanentes de atendimento da comunidade (crianças, jovens, adultos, e 3º idade);
- Promover a integração com programas de outras secretarias municipais, principalmente aquelas relacionadas às questões sociais e científicas;
- Oportunizar experiências esportivas como forma de educação para a vida;
- Promover atividades específicas visando à preservação da saúde;
- Oportunizar o inter-relacionamento entre a FEL, faculdades e universidades de educação física e clubes sociais de Londrina;
- Estimular o esporte paraolímpico;
- Selecionar talentos esportivos nas diversas modalidades esportivas e encaminhar para o esporte de rendimento;
- Apoiar o esporte de alto rendimento;
- Readequar a estrutura esportiva do município;
- Recuperar os investimentos municipais para a área do esporte.

**Indicadores dos Programas:**

Nome: Práticas de atividades físicas visando o desenvolvimento humano

Gerente: Ângelo Deliberador - Diretoria Técnica

Metodologia: Somatória anual do número de participantes nos projetos realizados pela FEL, levantadas através relatórios gerados através de ficha de inscrição.

Fonte: Fundação de Esporte de Londrina

Unidade de Medida: Pessoas

Índice de Referência: 7.000 pessoas

Data de Apuração: Dezembro de 2012

**Índice Anual Desejado:**

2014	2015	2016	2017
10.000	12.000	15.000	20.000

Periodicidade: Anual

Público Alvo: Municípios londrinenses a partir de 05 (cinco) anos de idade

Vínculo com os Objetivos do Milênio: 7-Qualidade de Vida e Respeito ao Meio Ambiente

**PREFEITURA DO MUNICÍPIO DE LONDRINA**

PLANO PLURIANUAL 2014 - 2017

ANEXO IV - DEMONSTRATIVO DAS AÇÕES

PODER EXECUTIVO

ADMINISTRAÇÃO INDIRETA

FUNDAÇÃO DE ESPORTES DE LONDRINA

Órgão: 49 - Fundação de Esportes de Londrina												
Unidade : 010 - Coordenação Geral - FEL												
PROGRAMA: 0000 - OPERAÇÕES ESPECIAIS												
Ação	Local	Descrição da Ação	Produto Esperado	Função	Subfunção	Projeto/Atividade/Op.Especial	Ano	Unidade de Medida	Meta			
									Física	Recursos - R\$		
									Vinculados	Livres	Total	
721	Município	Efetuar indenizações e restituições diversas - FEL	Indenizações e restituições efetuadas	28	846	0.052	2014	Global	100%	0,00	18.000,00	18.000,00
							2015		100%	0,00	20.000,00	20.000,00
							2016		100%	0,00	22.000,00	22.000,00
							2017		100%	0,00	24.000,00	24.000,00
722	Município	Efetuar contribuição ao PASEP - FEL	Contribuição efetuada	28	846	0.053	2014	Global	100%	0,00	1.000,00	1.000,00
							2015		100%	0,00	1.000,00	1.000,00
							2016		100%	0,00	1.000,00	1.000,00
							2017		100%	0,00	1.000,00	1.000,00
<b>Total do Programa</b>									<b>0,00</b>	<b>88.000,00</b>	<b>88.000,00</b>	

continua...

**PREFEITURA DO MUNICÍPIO DE LONDRINA**  
**PLANO PLURIANUAL 2014 - 2017**  
**ANEXO IV - DEMONSTRATIVO DAS AÇÕES**  
**PODER EXECUTIVO**  
**ADMINISTRAÇÃO INDIRETA**  
**FUNDAÇÃO DE ESPORTES DE LONDRINA**

Órgão: 49 - Fundação de Esportes de Londrina													
Unidade : 010 - Coordenação Geral - FEL													
PROGRAMA: 0029 - PROGRAMA DE DESENVOLVIMENTO HUMANO INTEGRAL													
Ação	Local	Descrição da Ação	Produto Esperado	Função	Subfunção	Projeto/Atividade/Op.Especial	Ano	Unidade de Medida	Física	Meta			
										Recursos - R\$			
										Vinculados	Livres	Total	
712	Município	Adquirir mobiliário em geral	Mobiliário adquirido	27	812	5.058	2014	Unidade	42	0,00	10.000,00	10.000,00	
							2015		6	0,00	9.000,00	9.000,00	
							2016		0	0,00	0,00	0,00	
							2017		0	0,00	0,00	0,00	
713	Município	Adquirir máquinas, utensílios e equipamentos diversos	Máquinas, utensílios e equipamentos adquiridos	27	812	5.058	2014	Unidade	4	0,00	9.000,00	9.000,00	
							2015		6	0,00	4.000,00	4.000,00	
							2016		6	0,00	15.000,00	15.000,00	
							2017		22	0,00	6.000,00	6.000,00	
714	Município	Adquirir aparelhos e equipamentos para esportes e diversões	Aparelhos e equipamentos adquiridos	27	812	5.058	2014	Unidade	2	0,00	6.000,00	6.000,00	
							2015		8	0,00	14.000,00	14.000,00	
							2016		4	0,00	15.000,00	15.000,00	
							2017		0	0,00	0,00	0,00	
715	Município	Adquirir equipamentos para áudio vídeo e foto	Equipamentos adquiridos	27	812	5.058	2014	Unidade	1	0,00	1.000,00	1.000,00	
							2015		0	0,00	0,00	0,00	
							2016		0	0,00	0,00	0,00	
							2017		16	0,00	9.000,00	9.000,00	
716	Município	Adquirir equipamentos de processamento de dados	Equipamentos adquiridos	27	812	5.058	2014	Unidade	15	5.000,00	30.000,00	35.000,00	
							2015		14	0,00	45.000,00	45.000,00	
							2016		7	0,00	18.000,00	18.000,00	
							2017		18	0,00	22.000,00	22.000,00	
717	Município	Adquirir veículos de tração mecânica	Veículos adquiridos	27	812	5.058	2014	Unidade	3	0,00	100.000,00	100.000,00	
							2015		3	0,00	97.000,00	97.000,00	
							2016		4	0,00	130.000,00	130.000,00	
							2017		1	0,00	150.000,00	150.000,00	
718	Município	Construir e reformar próprios públicos esportivos	Próprios construídos e reformados	27	812	5.058	2014	m²	7.272	500.000,00	50.000,00	550.000,00	
							2015		9.256	500.000,00	234.000,00	734.000,00	
							2016		9.256	500.000,00	365.000,00	865.000,00	
							2017		9.256	500.000,00	414.000,00	914.000,00	
719	Município	Manter as atividades da Fundação de Esportes de Londrina	Atividades mantidas	27	812	6.100	2014	Global	100%	0,00	1.609.000,00	1.609.000,00	
							2015		100%	0,00	1.814.000,00	1.814.000,00	
							2016		100%	0,00	1.919.000,00	1.919.000,00	
							2017		100%	0,00	1.971.000,00	1.971.000,00	
720	Município	Contratar servidores	Servidores contratados	27	812	6.100	2014	Pessoas	10	0,00	438.000,00	438.000,00	
							2015		1	0,00	57.000,00	57.000,00	
							2016		0	0,00	0,00	0,00	
							2017		0	0,00	0,00	0,00	
855	Município	Construir Centro de Esporte e Cultura no Conjunto Cafeza	Centro de Esporte e Cultura Construído	27	812	5.058	2014	m²	0	0,00	0,00	0,00	
							2015		1.035	2.000.000,00	0,00	2.000.000,00	
							2016		0	0,00	0,00	0,00	
							2017		0	0,00	0,00	0,00	
863	Município	Reformar o Autódromo Internacional Ayrton Senna	Autódromo reformado	27	812	5.058	2014	m²	1.984	0,00	150.000,00	150.000,00	
							2015		0	0,00	0,00	0,00	
							2016		0	0,00	0,00	0,00	
							2017		0	0,00	0,00	0,00	
865	Município	Instalar Academia ao Ar Livre no Jardim Monte Carlo	Academia instalada	27	812	5.058	2014	Unidade	0	0,00	0,00	0,00	
							2015		1	0,00	20.000,00	20.000,00	
							2016		0	0,00	0,00	0,00	
							2017		0	0,00	0,00	0,00	
859	Município	Realizar os Jogos Escolares da Juventude	Jogos Escolares da Juventude realizados	27	812	6.100	2014	Global	100%	3.000.000,00	0,00	3.000.000,00	
							2015		0%	0,00	0,00	0,00	
							2016		0%	0,00	0,00	0,00	
							2017		0%	0,00	0,00	0,00	
<b>Total do Programa</b>									<b>7.005.000,00</b>	<b>9.731.000,00</b>	<b>16.736.000,00</b>		

PROGRAMA: 9999 - RESERVA DE CONTINGÊNCIA													
Ação	Local	Descrição da Ação	Produto Esperado	Função	Subfunção	Projeto/Atividade/Op.Especial	Ano	Unidade de Medida	Física	Meta			
										Recursos - R\$			
										Vinculados	Livres	Total	
723	Município	Constituir reserva de contingência	Reserva constituída	99	999	9.007	2014	Global	100%	0,00	1.000,00	1.000,00	
							2015		100%	0,00	1.000,00	1.000,00	
							2016		100%	0,00	1.000,00	1.000,00	
							2017		100%	0,00	1.000,00	1.000,00	
<b>Total do Programa</b>									<b>0,00</b>	<b>4.000,00</b>	<b>4.000,00</b>		
<b>Total da Unidade</b>											<b>16.828.000,00</b>		

continua...

**PREFEITURA DO MUNICÍPIO DE LONDRINA**  
**PLANO PLURIANUAL 2014 - 2017**  
**ANEXO IV - DEMONSTRATIVO DAS AÇÕES**  
**PODER EXECUTIVO**  
**ADMINISTRAÇÃO INDIRETA**  
**FUNDAÇÃO DE ESPORTES DE LONDRINA**

Unidade : 020 - Fundo Especial de Incentivo a Projetos Esportivos												
PROGRAMA: 0029 - PROGRAMA DE DESENVOLVIMENTO HUMANO INTEGRAL												
Ação	Local	Descrição da Ação	Produto Esperado	Função	Subfunção	Projeto/ Atividade/ Op. Especial	Ano	Unidade de Medida	Meta			
									Física	Recursos - R\$		
										Vinculados	Livres	Total
724	Município	Efetuar contribuição para o esporte de alto rendimento	Contribuição efetuada	27	811	2.101	Global	2014	100%	0,00	350.000,00	350.000,00
								2015	100%	0,00	350.000,00	350.000,00
								2016	100%	0,00	350.000,00	350.000,00
								2017	100%	0,00	350.000,00	350.000,00
725	Município	Adquirir equipamentos de processamento de dados	Equipamentos adquiridos	27	812	5.059	Unidade	2014	2	0,00	10.000,00	10.000,00
								2015	3	0,00	1.000,00	1.000,00
								2016	2	0,00	8.000,00	8.000,00
								2017	2	0,00	8.000,00	8.000,00
726	Município	Adquirir aparelhos e equipamentos para esportes e diversões	Aparelhos e equipamentos adquiridos	27	812	5.059	Unidade	2014	7	0,00	2.000,00	2.000,00
								2015	3	0,00	6.000,00	6.000,00
								2016	0	0,00	0,00	0,00
								2017	0	0,00	0,00	0,00
727	Município	Manter as atividades de incentivo ao esporte comunitário	Atividades mantidas	27	812	6.102	Global	2014	100%	0,00	1.273.000,00	1.273.000,00
								2015	100%	0,00	1.462.000,00	1.462.000,00
								2016	100%	0,00	1.452.000,00	1.452.000,00
								2017	100%	0,00	1.596.000,00	1.596.000,00
728	Município	Efetuar contribuição ao esporte comunitário	Contribuição efetuada	27	812	6.102	Global	2014	100%	0,00	1.531.000,00	1.531.000,00
								2015	100%	0,00	1.707.000,00	1.707.000,00
								2016	100%	0,00	1.807.000,00	1.807.000,00
								2017	100%	0,00	1.867.000,00	1.867.000,00
729	Município	Realizar manutenção nas Academias ao Ar Livre	Manutenção realizada	27	812	6.102	Global	2014	100%	0,00	300.000,00	300.000,00
								2015	100%	0,00	350.000,00	350.000,00
								2016	100%	0,00	400.000,00	400.000,00
								2017	100%	0,00	410.000,00	410.000,00
<b>Total do Programa</b>									<b>0,00</b>	<b>15.590.000,00</b>	<b>15.590.000,00</b>	
<b>Total da Unidade</b>											<b>15.590.000,00</b>	
<b>Total do Órgão</b>												<b>32.418.000,00</b>

**Plano Plurianual 2014 - 2017**

**50 - Fundo de Urbanização de Londrina**

Presidente: Carlos Alberto Lopes Geirinhas

**Programas de Governo:**

0000 - Operações Especiais

0030 - Gerenciando os Resíduos Sólidos Urbanos com Sustentabilidade

0031 - Trânsito Integrado

0032 - Transporte Eficiente

**Equipe Técnica do Órgão**

Nome	Cargo/Função
Haroldo HaruoTakaso	Gerente Operacional de Trânsito
Gilmar Domingues Pereira	Diretor de Operações
Mariane Mayumi Garcia Takeda	Analista Administrativo
Eliene Moraes	Analista Administrativo
Wilson Santos de Jesus	Assessor Técnico de Transporte
Alex José Luciano	Gerente Operacional de Transporte
Marcio Tokoshima	Analista Administrativo
Luciane HiedaKamogawa	Coordenadora Financeira e Orçamentária

**ANEXO III - PROGRAMAS DE GOVERNO - DIAGNÓSTICO / OBJETIVOS / INDICADORES**

Unidade Gestora: Prefeitura Municipal de Londrina  
Órgão:50 - Companhia Municipal de Trânsito e Urbanização - CMTU LD

Programa:  
0030- Gerenciando os Resíduos Sólidos Urbanos com Sustentabilidade

Tipo de Programa:  
Programa Finalístico

**Diagnóstico:**

O gerenciamento adequado dos Resíduos Sólidos Urbanos-RSU de Londrina engloba os serviços de coleta domiciliar, coleta seletiva, serviços de varrição, limpeza pública e operação e manutenção da Central de Tratamento de Resíduos-CTR, atendendo os requisitos técnicos, normas e legislações específicas.

**1. COLETA DE RESÍDUOS SÓLIDOS DOMICILIARES**

A coleta domiciliar atende 100% da área urbana de Londrina, com uma frequência diária de segunda a sábado no quadrilátero central. Já nos bairros periféricos e nos distritos, a frequência é de 3 vezes por semana, sendo os dias de segunda, quarta e sexta ou terça, quinta e sábado. O atendimento nas vilas rurais, chácaras e assentamento sem terra a frequência é de 1 vez por semana.

Em 2012, a média coletada foi de 400 toneladas por dia, totalizando 124.800 toneladas no ano. Para execução desses serviços foram utilizados 16 caminhões compactadores e uma equipe de 143 funcionários. Estes serviços também atendem a coleta de resíduos da varrição, resíduos de feiras-livres e rejeitos da triagem dos resíduos recicláveis dos barracões das cooperativas.

**1.1 Coleta Diferenciada**

Tendo em vista a Política Nacional de Resíduos Sólidos (Lei nº 12.305/2010) que prevê a implantação da coleta diferenciada, com o objetivo de reduzir, reutilizar e reciclar, entre outros, o aproveitamento dos resíduos orgânicos por meio da compostagem, no qual permitirá a redução da quantidade de resíduos encaminhados para a disposição final no aterro sanitário, que contribuirá para o aumento de sua vida útil. Foi implantado no quadrilátero central o projeto piloto da coleta diferenciada, e ao mesmo tempo foi implantada na Central de Tratamento de Resíduos (CTR), um projeto para a compostagem. Entretanto, devido à falta de divulgação, orientação e sensibilização da população, esta coleta apresenta deficiências, tanto no que diz respeito à segregação adequada por parte dos geradores, como na execução dos serviços da coleta, pois faltam fiscalização e realização de trabalhos de Educação Ambiental.

**2. COLETA SELETIVA**

A coleta seletiva foi instituída oficialmente pelo Decreto Municipal nº 829/2009, como o Programa Londrina Recicla, que prevê a contratação de cooperativas de catadores para realizar os serviços de coleta, transbordo, triagem e comercialização. A contratação de cooperativas foi iniciada em 2010, e em 2012, com a contratação das três cooperativas a coleta seletiva passou a ter uma abrangência de 100% da área urbana, distritos e patrimônios rurais.

Entretanto, com o aumento do volume de resíduos recicláveis coletados surgiram vários problemas, dentre eles a falta de espaços nos barracões para armazenamento e triagem devido à infra-estrutura precária, falta de equipamentos (prensas, balanças, esteiras e outros) e capacitação dos cooperados.

O programa de coleta seletiva propiciou a inclusão social, trabalho e renda para uma média de 310 cooperados.

**3. SERVIÇOS DE VARRIÇÃO**

Em 2012, os serviços de varrição foram realizados em aproximadamente 60.263,25 km. Até meados de outubro de 2012 o contrato tinha um quantitativo mínimo de 170 funcionários, no qual realizavam os serviços no quadrilátero central com frequência diária e noturna, além de uma equipe fixa nas principais avenidas, e em alguns bairros com uma frequência que alternava de duas a uma vez por semana.

A partir de outubro de 2012, o novo contrato passou a ter uma equipe de apenas 30 funcionários, no qual esses serviços passaram a ser realizados somente no quadrilátero central.

**4. MANUTENÇÃO DOS CHAFARIZES DAS PRAÇAS E CALÇADÃO DA AVENIDA PARANÁ**

O serviço de manutenção e limpeza dos chafarizes do calçadão central e das praças consiste no tratamento de água, análise dos parâmetros físico-químicos, programação e manutenção do sistema elétrico e hidráulico dos chafarizes. Está

previsto o atendimento nas praças Rocha Pombo, Tomi Nakagawa e o calçadão da Avenida Paraná incluindo a mão-de-obra para substituição de peças e equipamentos. Para tanto, faz-se necessária a realização de um novo contrato para que estes serviços sejam realizados.

## 5. LIMPEZA PÚBLICA

O serviço de limpeza pública compreende a prestação de serviços de capina e roçagem, raspagem da sarjeta em áreas públicas, coleta mecânica de entulhos, limpeza e conservação da superfície aquática dos lagos, limpeza e conservação de áreas verdes dos lagos e espaços públicos além da coleta e transporte dos resíduos provenientes dessas atividades.

### 5.1 Capina e Roçagem

Quanto a capina e roçagem de terrenos particulares e raspagem de sarjetas é concedido o prazo de 15 dias, após a notificação feita no Diário Oficial e jornais de grande circulação na cidade de Londrina, para os proprietários de terrenos efetuarem a limpeza dos mesmos. Expirado o prazo o poder público ou terceiros por ele contratados, podem realizar estes serviços. Além da multa, são cobradas as despesas efetuadas, como a taxa de administração na base de 10% sobre o valor dos serviços realizados, corrigidos monetariamente. Porém, para a realização desses serviços pelo Fundo de Urbanização nos terrenos públicos e particulares, faz-se necessário a aquisição de equipamentos e a contratação de servidores. Em 2012, os serviços de capina e roçagem de terrenos e raspagem de sarjetas foram realizados em 1.764 terrenos particulares, totalizando 573.770,72 m<sup>2</sup> e em 186 terrenos públicos, totalizando 27.432.547,20 m<sup>2</sup>.

### 5.2 Limpeza de áreas públicas, Ecopontos e pontos de Descarte Irregular.

O entulho gerado por construções, demolições e pequenas reformas em prédios ou residências são descartados de maneira ilegal em avenidas, ruas e praças, como também em fundos de vale. Para combater o descarte irregular, o município construiu sete locais para a deposição correta, distribuídos na área urbana da cidade. Esses pontos, chamados de Ecopontos são locais de entrega voluntária de pequenos volumes de entulho e resíduos volumosos (podas, móveis e restos de madeira, etc.). Nestes locais, o município pode dispor os resíduos, até a quantidade de um metro cúbico, gratuitamente em baias distintas. Atualmente, os Ecopontos encontram-se depredados e com utilização limitada, e necessitam de readequação. Os Pontos de Entrega Voluntária-PEV é a denominação mais moderna dessas localidades para deposição espontânea de pequenos resíduos, e já observando normativas ambientais atuais, além de receber volumes da construção civil e resíduos volumosos, recebem também resíduos recicláveis e possuem melhor estrutura física.

Ainda, é necessária a implantação de uma Área de Triagem e Transbordo (ATT) que será uma área extensa destinada ao recebimento de resíduos da construção civil e resíduos volumosos oriundos dos PEV's e da limpeza diária das áreas de descarte irregular. Esses resíduos serão triados, com armazenamento temporário dos materiais segregados e posteriormente removidos para uma destinação adequada (ex; enviados para Usina de Reciclagem), observando normas operacionais específicas de modo a evitar danos ou riscos à saúde pública e a segurança, além de minimizar os impactos ambientais adversos (Resolução CONAMA 307/2002).

Por fim, os resíduos oriundos da Área de Triagem e Transbordo (ATT), deverão ser enviados para uma Usina de Trituração e Reciclagem de resíduos inertes. Com a criação dessa Usina realizar-se-á o processo de reciclagem dos materiais provenientes de construções, reformas, reparos e demolições de obras de construção civil e os resultantes da preparação e da escavação de terrenos, tais como: tijolos, blocos cerâmicos, concreto em geral, solo, rocha, madeira, forros, argamassa, gesso, telhas, pavimento asfáltico, etc. (Resolução CONAMA 307/2002).

Com esse processo de reciclagem de resíduos da construção civil, será possível obter agregados, como os blocos e britas que podem ser usadas na pavimentação e manutenção de vias.

Assim, em concordância com a Lei nº 12.305/2010 da Política de Resíduos Sólidos, é necessário implementar a Central de Logística Reversa; no qual descreve a Responsabilidade Compartilhada pelo ciclo de vida dos produtos sendo o "conjunto de atribuições individualizadas e encadeadas dos fabricantes, importadores, distribuidores e comerciantes, dos consumidores e dos titulares dos serviços públicos de limpeza urbana e de manejo dos resíduos sólidos, para minimizar o volume de resíduos sólidos e rejeitos gerados, bem como para reduzir os impactos causados à saúde humana e à qualidade ambiental decorrentes do ciclo de vida dos produtos, nos termos desta Lei." Portanto com a construção da Central será possível o retorno de produtos, embalagens ou materiais ao seu centro produtivo para aproveitamento, segundo os acordos setoriais vigentes.

### 5.3 Limpeza e conservação da superfície dos lagos, áreas verdes e logradouros públicos.

Nos serviços de limpeza e conservação da superfície dos lagos estão inclusos os Lagos Igapó, I, II, III, IV; Lago Cabrinha, Lago Norte, Zerão e Córrego do Leme.

Nos serviços de limpeza e conservação das áreas verdes além dos já citados estão inclusos: Praça Guimarães, Vale Água Fresca, Vale Verde e Centro Administrativo (Prefeitura, Câmara, Fórum e CAAPSML).

## 6. CARAVANAS DA LIMPEZA

Em parceria com a Secretaria da Saúde-Setor de Endemias passou-se a realizar o recolhimento de resíduos nos bairros com maior índice de foco do mosquito transmissor da dengue. Nas caravanas são recolhidos resíduos sólidos como: recicláveis; eletrodomésticos velhos e eletroeletrônicos. Além disso, é efetuado a roçagem, varrição e o recolhimento de entulhos das áreas públicas.

No ano de 2012 foram realizadas 11 Caravanas da Limpeza, contemplando apenas 14 bairros do município de Londrina.

## 7. OPERAÇÃO E MANUTENÇÃO DA CENTRAL DE TRATAMENTO DE RESÍDUOS-CTR

No início de 2010 foi instalada a Central de Tratamento de Resíduos. No local foi implantado um sistema de compostagem que possui 4 barracões e peneira rotativa para o processo de compostagem dos resíduos orgânicos coletados do quadrilátero central. Também foi instalada uma célula emergencial de 11.750m<sup>2</sup> que passou a receber os resíduos domiciliares a partir de outubro de 2010. Para o armazenamento e tratamento do lixiviado do Aterro foram instaladas quatro lagoas de 40 x 20 x 3 m = 2.400 m<sup>2</sup>. A CTR já recebeu a Licença de Instalação-LI com prazo até 2014 para atender os requisitos exigidos pelo Instituto Ambiental do Paraná-IAP.

## 8. ATERRO DO LIMOEIRO

O antigo Aterro Controlado de Londrina está instalado em uma área de aproximadamente 19 ha, situado na Estrada Major Achilles Pimpão Ferreira s/nº (Estrada do Limoeiro), e atualmente não recebe mais os resíduos domésticos produzidos pelo município de Londrina. A proximidade da área urbana e da pista do aeroporto, a inadequação ambiental e o esgotamento total da área de deposição e fontes de empréstimo de solo, são os principais motivos do encerramento da área, no qual prevê futuramente um projeto de revitalização e reintegração da área à paisagem urbana.

### Objetivo Reduzido (Objetivo Geral):

- O gerenciamento dos resíduos sólidos urbanos engloba a coleta domiciliar, coleta seletiva, varrição, limpeza pública e operação e manutenção da Central de Tratamento de Resíduos-CTR, no qual atende os requisitos técnicos, normas e legislações.

### Objetivos Específicos:

- Adequação e melhorias na execução da coleta de resíduos sólidos domiciliares, com o intuito de ampliar o processo de compostagem para 100% dos resíduos orgânicos coletados e reduzir os rejeitos encaminhados para o aterro sanitário, atendendo a um dos objetivos da Política Nacional de Resíduos Sólidos;
- Ampliar a coleta diferenciada para 100% dos domicílios da área urbana;
- Melhorar a logística nos serviços de coleta seletiva e transbordo;
- Implementar uma infraestrutura adequada com construção de barracões para armazenamento, triagem, prensagem dos resíduos recicláveis coletados, com o intuito de melhorar o processo produtivo e as condições de trabalhos;
- Adquirir equipamentos necessários para o processo produtivo;
- Melhorar a organização e limpeza dos barracões de coleta seletiva e realizar oficinas de capacitação para as cooperativas de forma continuada;
- Criar mecanismos de comercialização em rede com intuito de agregar valor aos materiais reciclados comercializados;
- Buscar novas tecnologias para a reciclagem dos resíduos;
- Implementar programas de Educação Ambiental continuada a toda a população;
- Ampliar os serviços de varrição;
- Manter os serviços de manutenção e limpeza dos chafarizes do calçadão central e das praças;
- Implementação de sistema de notificação/informativo dos serviços de capina roçagem
- Manter e melhorar os serviços de capina e roçagem;
- Limpeza de áreas públicas, Ecopontos e pontos de descarte Irregular;
- Adequar os Pontos de Entrega Voluntária (PEV) e implantar novos PEVs;
- Criar equipe de fiscalização para coibir o descarte irregular;
- Implantar Área de Triagem e Transbordo (ATT);
- Construir Usina de Trituração e Reciclagem para os resíduos inertes,
- Manter os serviços de limpeza e conservação da superfície dos lagos e dos serviços de limpeza e conservação das áreas verdes;
- Implementar equipe específica e devidamente equipada da Caravana da Limpeza;
- Implementar Central de Logística Reversa;
- Implantar os projetos para execução e manutenção do CTR;
- Implantar a Estação de Tratamento de Lixiviado-ETL e a Usina de Triagem e Compostagem;
- Desativar e recuperar o antigo Aterro Controlado de Londrina.

### Indicadores dos Programas:

Nome: Coleta domiciliar diferenciada

Gerente: Gilmar Domingues Pereira - Diretor de Operações

Metodologia: Número de habitantes atendidos pela coleta domiciliar dividido pelo Número de habitantes em Londrina multiplicado por cem.

Fonte: Diretoria de Operações - CMTU

Unidade de Medida: Percentual

Índice de Referência: 97%

Data de Apuração: 2012

**Índice Anual Desejado:**

2014	2015	2016	2017
98%	99%	99,5%	100%

Periodicidade: Anual

Público Alvo: População de Londrina

Vínculo com os Objetivos do Milênio: 7- Qualidade de Vida e respeito ao meio ambiente.

Nome: Coleta de recicláveis e Reaproveitáveis

Gerente: Gilmar Domingues Pereira - Diretor de Operações

Metodologia: Número de habitantes participantes na separação dos recicláveis dividido pelo Número de habitantes em Londrina multiplicado por cem.

Fonte: Diretoria de Operações - CMTU

Unidade de Medida: Percentual

Índice de Referência: 60%

Data de Apuração: 2012

**Índice Anual Desejado:**

2014	2015	2016	2017
65%	70%	75%	80%

Periodicidade: Anual

Público Alvo: População de Londrina

Vínculo com os Objetivos do Milênio: 1 - Acabar com a fome e miséria e 7- Qualidade de Vida e respeito ao meio ambiente.

Nome: Serviços de Varrição

Gerente: Gilmar Domingues Pereira - Diretor de Operações

Metodologia: Quantidade em quilômetros de área varrida.

Fonte: Diretoria de Operações - CMTU

Unidade de Medida: Km

Índice de Referência: 9.516,00 Km

Data de Apuração: 2012

**Índice Anual Desejado:**

2014	2015	2016	2017
41.814,00 Km	45.546,00 Km	50.340,00 Km	53.070,00 Km

Periodicidade: Anual

Público Alvo: População

Vínculo com os Objetivos do Milênio: 7- Qualidade de Vida e respeito ao meio ambiente.

Nome: Limpeza Pública

Gerente: Gilmar Domingues Pereira - Diretor de Operações

Metodologia: Quantidade em M<sup>2</sup> de terrenos públicos roçados.

Fonte: Diretoria de Operações - CMTU

Unidade de Medida: m<sup>2</sup>Índice de Referência: 28.000 000m<sup>2</sup>

Data de Apuração: 2012

**Índice Anual Desejado:**

2014	2015	2016	2017
29.750 000 m <sup>2</sup>	31.500 000m <sup>2</sup>	33.250 000m <sup>2</sup>	35.000 000m <sup>2</sup>

Periodicidade: Anual

Público Alvo: População

Vínculo com os Objetivos do Milênio: 7- Qualidade de Vida e respeito ao meio ambiente.

**PREFEITURA DO MUNICÍPIO DE LONDRINA**

**PLANO PLURIANUAL 2014 - 2017  
ANEXO IV - DEMONSTRATIVO DAS AÇÕES  
PODER EXECUTIVO  
ADMINISTRAÇÃO INDIRETA  
FUNDO DE URBANIZAÇÃO DE LONDRINA**

Órgão: 50 - Companhia Municipal de Trânsito e Urbanização - CMTU												
Unidade : 010 - Fundo de Urbanização de Londrina - FUL												
PROGRAMA: 0000 - OPERAÇÕES ESPECIAIS												
Ação	Local	Descrição da Ação	Produto Esperado	Função	Subfunção	Projeto/Atividade/Op.Especial	Ano	Unidade de Medida	Física	Meta		
										Recursos - R\$		
										Vinculados	Livres	Total
762	Município	Efetuar indenizações e restituições	Indenizações e restituições efetuadas	28	846	0.054	2014	Global	100%	16.000,00	15.000,00	31.000,00
							2015		100%	15.000,00	15.000,00	30.000,00
							2016		100%	15.000,00	15.000,00	30.000,00
							2017		100%	15.000,00	15.000,00	30.000,00
<b>Total do Programa</b>									<b>61.000,00</b>	<b>60.000,00</b>	<b>121.000,00</b>	

PROGRAMA: 0030 - GERENCIAMENTO DE RESÍDUOS SÓLIDOS URBANOS COM SUSTENTABILIDADE												
Ação	Local	Descrição da Ação	Produto Esperado	Função	Subfunção	Projeto/Atividade/Op.Especial	Ano	Unidade de Medida	Física	Meta		
										Recursos - R\$		
										Vinculados	Livres	Total
730	Município	Remunerar a CMTU-LD pelo Gerenciamento do FUL - Coleta de Lixo	CMTU-LD remunerada	04	122	2.103	2014	Global	100%	1.810.000,00	260.000,00	2.070.000,00
							2015		100%	1.725.000,00	433.000,00	2.158.000,00
							2016		100%	1.283.000,00	999.000,00	2.282.000,00
							2017		100%	1.530.000,00	914.000,00	2.444.000,00
731	Município	Manter as atividades de varrição manual e mecanizada e lavagem de logradouros.	Atividades mantidas	15	452	2.107	2014	Global	100%	0,00	2.500.000,00	2.500.000,00
							2015		100%	0,00	2.500.000,00	2.500.000,00
							2016		100%	0,00	2.500.000,00	2.500.000,00
							2017		100%	0,00	2.500.000,00	2.500.000,00
732	Município	Manter as atividades de capina e roçagem, remoção de entulho e limpeza dos lagos.	Atividades mantidas	15	452	2.107	2014	Global	100%	0,00	9.360.000,00	9.360.000,00
							2015		100%	0,00	9.360.000,00	9.360.000,00
							2016		100%	0,00	9.500.000,00	9.500.000,00
							2017		100%	0,00	9.500.000,00	9.500.000,00
733	Município	Manter as atividades de manutenção e limpeza de chafarizes.	Atividades mantidas	15	452	2.107	2014	Global	100%	0,00	70.000,00	70.000,00
							2015		100%	0,00	70.000,00	70.000,00
							2016		100%	0,00	70.000,00	70.000,00
							2017		100%	0,00	70.000,00	70.000,00
734	Município	Instalar Pontos de Entrega Voluntária - PEV.	Pontos instalados.	18	451	1.063	2014	Unidade	1	81.000,00	19.000,00	100.000,00
							2015		1	85.000,00	15.000,00	100.000,00
							2016		2	165.000,00	35.000,00	200.000,00
							2017		3	237.000,00	63.000,00	300.000,00
735	Município	Instalar usina para triagem e reciclagem de resíduos da construção civil.	Usina instalada.	18	451	1.063	2014	Global	25%	210.000,00	40.000,00	250.000,00
							2015		25%	403.000,00	97.000,00	500.000,00
							2016		25%	805.000,00	195.000,00	1.000.000,00
							2017		25%	790.000,00	210.000,00	1.000.000,00
736	Município	Construir e instalar a Central de Tratamento de Resíduos - CTR.	Central construída e instalada.	18	451	1.063	2014	m²	0	0,00	0,00	0,00
							2015		7.000	423.000,00	77.000,00	500.000,00
							2016		8.750	403.000,00	97.000,00	500.000,00
							2017		8.750	195.000,00	305.000,00	500.000,00
737	Município	Adquirir veículos de tração mecânica.	Veículos adquiridos.	18	451	1.063	2014	Unidade	3	79.000,00	11.000,00	90.000,00
							2015		2	42.000,00	18.000,00	60.000,00
							2016		1	14.000,00	16.000,00	30.000,00
							2017		1	14.000,00	16.000,00	30.000,00
738	Município	Adquirir equipamentos de processamento de dados.	Equipamentos adquiridos	18	451	1.063	2014	Unidade	21	26.000,00	4.000,00	30.000,00
							2015		3	7.000,00	1.000,00	8.000,00
							2016		2	4.000,00	1.000,00	5.000,00
							2017		2	4.000,00	1.000,00	5.000,00
739	Município	Adquirir mobiliário em geral.	Mobiliário adquirido	18	451	1.063	2014	Unidade	54	9.000,00	1.000,00	10.000,00
							2015		24	8.000,00	1.000,00	9.000,00
							2016		23	7.000,00	2.000,00	9.000,00
							2017		35	11.000,00	3.000,00	14.000,00
740	Município	Construir e instalar Estação de Tratamento para lixiviado (chorume)	Estação construída e instalada.	18	451	1.063	2014	Unidade	1	441.000,00	59.000,00	500.000,00
							2015		1	423.000,00	77.000,00	500.000,00
							2016		1	413.000,00	87.000,00	500.000,00
							2017		1	684.000,00	816.000,00	1.500.000,00
741	Município	Adquirir equipamentos e material permanente.	Equipamentos e material permanente adquiridos.	18	451	1.063	2014	Unidade	1	132.000,00	18.000,00	150.000,00
							2015		1	127.000,00	23.000,00	150.000,00
							2016		1	124.000,00	26.000,00	150.000,00
							2017		1	98.000,00	52.000,00	150.000,00
742	Município	Manter as atividades de coleta domiciliar diferenciada.	Atividades mantidas.	18	452	2.109	2014	Global	100%	15.247.000,00	2.093.000,00	17.340.000,00
							2015		100%	14.966.000,00	2.851.000,00	17.817.000,00
							2016		100%	15.738.000,00	3.333.000,00	19.071.000,00
							2017		100%	15.941.000,00	4.249.000,00	20.190.000,00
743	Município	Manter operações e manutenção da Central de Tratamento de Resíduos - CTR.	Operações e manutenção mantidas.	18	452	2.109	2014	Global	100%	3.613.000,00	487.000,00	4.100.000,00
							2015		100%	3.721.000,00	679.000,00	4.400.000,00
							2016		100%	3.716.000,00	787.000,00	4.503.000,00
							2017		100%	3.925.000,00	1.046.000,00	4.971.000,00
<b>Total do Programa</b>									<b>89.679.000,00</b>	<b>68.517.000,00</b>	<b>158.196.000,00</b>	

**ANEXO III - PROGRAMAS DE GOVERNO - DIAGNÓSTICO / OBJETIVOS / INDICADORES**

Unidade Gestora: Prefeitura Municipal de Londrina

Órgão: 50 - Companhia Municipal de Trânsito e Urbanização - CMTU LD

Programa:

0031- Trânsito Integrado

Tipo de Programa:

Programa Finalístico

**Diagnóstico:**

De acordo com o Anuário Estatístico, 2012 do DETRAN/PR, o Município de Londrina conta com uma frota circulante de 325.094 veículos, estabelecendo uma entrada média de 1.200 veículos por mês. O informativo registra ainda, um total de 3.642.934 motoristas ativos no Estado do Paraná e apresenta em 2012, a admissão de 182.956 novos motoristas.

A avaliação atual do sistema de trânsito, no Município, indica a necessidade de um aprimoramento na fiscalização em conjunto com Campanhas de Conscientização de Prevenção de Acidentes no Trânsito.

Atualmente é realizada a fiscalização do trânsito que inclui todas as principais atribuições do CTB. É feito o atendimento em acidentes de trânsito, demarcando o local e liberando a via em caso de colisão sem vítimas, fiscalização e permanência em obras, desvios e eventos na cidade, a fim de manter a segurança do trânsito (exemplos: interdição de vias, e eventos como exposição, shows, presença de autoridades, entre outros). E também, é executada a fiscalização a pé, com a permanência do agente municipal em cruzamentos variável de acordo com a escala e efetivo.

O sistema de fiscalização de trânsito, também, está atento aos veículos que necessitam de autorização especial para transitar, que é o caso de: transporte escolar, táxi e moto táxi. E, no estacionamento rotativo o trabalho é feito em conjunto com a EPESMEL.

Este programa, desenvolvido pelo Fundo de Urbanização de Londrina, deverá ter suas atividades voltadas para defesa da vida, ou seja, manter um trânsito seguro, proporcionando fluidez e conforto aos seus usuários, defendendo o Meio Ambiente e Educando para o trânsito, além de cumprir as principais atribuições previstas no Código de Trânsito Brasileiro-CTB.

Alguns dos problemas a serem enfrentados pelo FUL são as deficiências nas sinalizações, bem como a adequação das vias e a carência de fiscalização do trânsito.

A frota da Diretoria de Trânsito destinada às ações de fiscalização, orientação, condução e educação do trânsito é insuficiente para atender a demanda atual.

As condições do tráfego urbano devem ser melhoradas com a implantação do sistema de Geração Dinâmica de Planos, que consiste em implantar o controlador semafórico. Este equipamento realiza a contagem de veículos nas aproximações, transmitindo a informação para a Central de Controle de Semáforo que, imediatamente, irá gerar planos no cruzamento, e em outros próximos. Esta medida possibilitará atender a demanda em caso de acidentes ou obras que deixem alguma rua congestionada, gerenciando o tempo, em outras ruas e nos cruzamentos, de modo a melhorar o fluxo na área afetada.

Subordinada às ações da Diretoria de Trânsito, encontra-se a Coordenadoria do Sistema Viário, departamento que tem a incumbência de zelar por toda a sinalização viária horizontal e vertical, de acordo com o prescrito no CTB e Resoluções pertinentes. Para realizar esta tarefa o setor conta com 41 empregados, com formação profissional nas diferentes áreas do conhecimento; número este, insuficiente, para atender a demanda, haja vista, que a cidade de Londrina possui mais de 4.000 ruas e 260 cruzamentos semaforizados dos quais 25 possuem câmaras de vídeo vigia. Estima-se que uma sinalização horizontal (pintura de faixas) na área central tenha vida útil de 07 a 08 meses e nos bairros em torno de 18 a 24 meses.

Aliado a estes trabalhos há a manutenção de controladores semafóricos (sinaleiros) e a confecção e instalação de sinalização horizontal e vertical (placas).

É necessário adequar a fiscalização do trânsito no sentido de estruturá-lo para a aplicação de medidas administrativas cabíveis, um exemplo é a remoção de veículos, que requera aquisição um caminhão guincho, pelo FUL para que possa ser executada.

**Objetivo Reduzido (Objetivo Geral):**

- Gerenciar e fiscalizar o trânsito no Município, promover ações voltadas à segurança e fluidez do tráfego, implantar projetos de aprimoramento e manutenção de sinalização viária.

**Objetivos Específicos:**

- Ampliar a fiscalização eletrônica em ponto fixo, com o apoio de equipamentos portáteis;
- Realizar campanhas de conscientização no trânsito;
- Aprimorar a fiscalização urbana como forma de coibir os excessos;
- Implantar a Central de Controle de Semáforo;
- Aprimorar a sinalização horizontal, vertical;

**Indicadores dos Programas:**

Nome: Vias públicas sinalizadas

Gerente: Coordenadoria de Sistema Viário - Haroldo Haruo Takaso

Metodologia: Total de metros quadrados de sinalização viária horizontal executada por ano

Fonte: Dados da Coordenadoria de Sistema Viário - CMTU-LD

Unidade de Medida: Metro quadrado

Índice de Referência: 112.960,82 m²

Data de Apuração: 31 de dezembro de 2012

**Índice Anual Desejado:**

2014	2015	2016	2017
124.539m²	130.766m²	137.304m²	144.169m²

Periodicidade: Anual

Público Alvo: População de Londrina

Vínculo com os Objetivos do Milênio: 8 - Todo mundo trabalhando pelo Desenvolvimento

Nome: Pessoas atendidas pelos programas desenvolvidos de Educação no Trânsito

Gerente: Setor de Educação no Trânsito- Haroldo Haruo Takaso

Metodologia Total de pessoas atendidas em palestras, SIPAT (s), Campanhas e Semana Nacional do Trânsito, Escolas, Simpósios

Fonte: Setor de Educação no Trânsito - CMTU-LD

Unidade de Medida: Pessoas

Índice de Referência: 33.522

Data de Apuração: 31 de dezembro de 2012

**Índice Anual Desejado:**

2014	2015	2016	2017
35.198	36.958	38.805	40.746

Periodicidade: Anual

Público Alvo: População de Londrina

Vínculo com os Objetivos do Milênio: 8 - Todo mundo trabalhando pelo Desenvolvimento

**PREFEITURA DO MUNICÍPIO DE LONDRINA**

PLANO PLURIANUAL 2014 - 2017

ANEXO IV - DEMONSTRATIVO DAS AÇÕES

PODER EXECUTIVO

ADMINISTRAÇÃO INDIRETA

FUNDO DE URBANIZAÇÃO DE LONDRINA

PROGRAMA: 0031 - TRÂNSITO INTEGRADO												
Ação	Local	Descrição da Ação	Produto Esperado	Função	Subfunção	Projeto/ Atividade/ Op.Especial	Ano	Unidade de Medida	Meta			
									Física	Recursos - R\$		
										Vinculados	Livres	Total
744	Município	Remunerar a Companhia Municipal de Trânsito e Urbanização - CMTU, pelos serviços de administração e gerenciamento do Fundo de Urbanização de Município	Companhia Municipal de Trânsito e Urbanização - CMTU remunerada	04	122	2.104	2014	Global	100%	315.000,00	275.000,00	590.000,00
							2015		100%	344.000,00	281.000,00	625.000,00
							2016		100%	379.000,00	284.000,00	663.000,00
							2017		100%	433.000,00	270.000,00	703.000,00
745	Município	Adquirir equipamentos e material permanente.	Equipamentos e material adquiridos.	15	451	1.060	2014	Unidade	1.906	126.000,00	112.000,00	238.000,00
							2015		1.925	131.000,00	109.000,00	240.000,00
							2016		1.906	135.000,00	104.000,00	239.000,00
							2017		1.904	70.000,00	47.000,00	117.000,00
746	Município	Adquirir aparelhos e equipamentos de comunicação.	Aparelhos e equipamentos adquiridos.	15	451	1.060	2014	Unidade	53	104.000,00	91.000,00	195.000,00
							2015		25	35.000,00	29.000,00	64.000,00
							2016		25	38.000,00	29.000,00	67.000,00
							2017		25	44.000,00	27.000,00	71.000,00
747	Município	Adquirir equipamentos de proteção, segurança e socorro.	Equipamentos adquiridos.	15	451	1.060	2014	Unidade	20	1.000,00	1.000,00	2.000,00
							2015		25	1.000,00	1.000,00	2.000,00
							2016		25	1.000,00	1.000,00	2.000,00
							2017		25	1.000,00	1.000,00	2.000,00
748	Município	Adquirir máquinas e equipamentos de natureza industrial.	Máquinas e equipamentos adquiridos.	15	451	1.060	2014	Unidade	0	0,00	0,00	0,00
							2015		1	1.000,00	1.000,00	2.000,00
							2016		0	0,00	0,00	0,00
							2017		0	0,00	0,00	0,00
749	Município	Adquirir equipamentos para áudio, vídeo e foto.	Equipamentos adquiridos.	15	451	1.060	2014	Unidade	20	8.000,00	7.000,00	15.000,00
							2015		20	9.000,00	7.000,00	16.000,00
							2016		20	10.000,00	7.000,00	17.000,00
							2017		20	11.000,00	7.000,00	18.000,00
750	Município	Adquirir máquinas, utensílios e equipamentos diversos.	Máquinas, utensílios e equipamentos adquiridos.	15	451	1.060	2014	Unidade	6	6.000,00	5.000,00	11.000,00
							2015		6	6.000,00	5.000,00	11.000,00
							2016		6	7.000,00	5.000,00	12.000,00
							2017		6	8.000,00	5.000,00	13.000,00

continua...

**PREFEITURA DO MUNICÍPIO DE LONDRINA**  
**PLANO PLURIANUAL 2014 - 2017**  
**ANEXO IV - DEMONSTRATIVO DAS AÇÕES**  
**PODER EXECUTIVO**  
**ADMINISTRAÇÃO INDIRETA**  
**FUNDO DE URBANIZAÇÃO DE LONDRINA**

Ação	Local	Descrição da Ação	Produto Esperado	Função	Subfunção	Projeto/ Atividade/ Op.Especial	Ano	Unidade de Medida	Meta				
									Física	Recursos - R\$			
										Vinculados	Livres	Total	
751	Município	Adquirir equipamentos de processamento de dados.	Equipamentos adquiridos.	15	451	1.060	2014	Unidade	26	40.000,00	35.000,00	75.000,00	
									2015	16	20.000,00	17.000,00	37.000,00
									2016	16	36.000,00	27.000,00	63.000,00
									2017	16	44.000,00	28.000,00	72.000,00
752	Município	Adquirir máquinas, ferramentas e utensílios de oficina.	Máquinas, ferramentas e utensílios adquiridos.	15	451	1.060	2014	Unidade	1	1.000,00	0,00	1.000,00	
									2015	12	25.000,00	20.000,00	45.000,00
									2016	1	1.000,00	0,00	1.000,00
									2017	3	3.000,00	2.000,00	5.000,00
753	Município	Adquirir máquinas e equipamentos agrícolas e rodoviários.	Máquinas e equipamentos adquiridos.	15	451	1.060	2014	Unidade	3	2.000,00	2.000,00	4.000,00	
									2015	0	0,00	0,00	0,00
									2016	2	1.000,00	1.000,00	2.000,00
									2017	1	1.000,00	1.000,00	2.000,00
754	Município	Adquirir mobiliário em geral.	Mobiliário adquirido	15	451	1.060	2014	Unidade	150	27.000,00	23.000,00	50.000,00	
									2015	150	29.000,00	24.000,00	53.000,00
									2016	150	32.000,00	24.000,00	56.000,00
									2017	150	37.000,00	23.000,00	60.000,00
755	Município	Adquirir veículos de tração mecânica.	Veículos adquiridos	15	451	1.060	2014	Unidade	41	486.000,00	423.000,00	909.000,00	
									2015	36	521.000,00	425.000,00	946.000,00
									2016	32	421.000,00	315.000,00	736.000,00
									2017	36	494.000,00	308.000,00	802.000,00
756	Município	Aquisição de Sistema de Informações Geográficas	Sistema adquirido	15	451	1.060	2014	Unidade	1	32.000,00	28.000,00	60.000,00	
									2015	0	0,00	0,00	0,00
									2016	1	38.000,00	29.000,00	67.000,00
									2017	0	0,00	0,00	0,00
757	Município	Construir/reformar bases de sinalização vertical	Bases construídas/reformadas	15	451	1.060	2014	Unidade	5	4.000,00	2.000,00	6.000,00	
									2015	5	4.000,00	2.000,00	6.000,00
									2016	5	4.000,00	2.000,00	6.000,00
									2017	5	4.000,00	2.000,00	6.000,00
758	Município	Manter, operar e aprimorar o sistema de sinalização no trânsito	Sistema mantido, operado e aprimorado	15	451	2.105	2014	Global	100%	3.288.000,00	2.304.000,00	5.592.000,00	
									2015	100%	3.106.000,00	2.529.000,00	5.635.000,00
									2016	100%	3.151.000,00	2.356.000,00	5.507.000,00
									2017	100%	3.144.000,00	1.958.000,00	5.102.000,00
759	Município	Manter e aprimorar as atividades de educação no trânsito	Atividades mantidas e aprimoradas	15	451	2.105	2014	Global	100%	135.000,00	118.000,00	253.000,00	
									2015	100%	148.000,00	120.000,00	268.000,00
									2016	100%	163.000,00	121.000,00	284.000,00
									2017	100%	185.000,00	116.000,00	301.000,00
760	Município	Manter e aprimorar as atividades de fiscalização no trânsito	Atividades mantidas e aprimoradas	15	451	2.105	2014	Global	100%	1.034.000,00	902.000,00	1.936.000,00	
									2015	100%	1.086.000,00	885.000,00	1.971.000,00
									2016	100%	1.194.000,00	895.000,00	2.089.000,00
									2017	100%	1.198.000,00	748.000,00	1.946.000,00
761	Município	Efetuar o pagamento pelos serviços de fiscalização, gerenciamento e policiamento do trânsito à Companhia Municipal de Trânsito e Urbanização - CMTU.	Pagamento efetuado	15	451	2.105	2014	Global	100%	2.693.000,00	2.348.000,00	5.041.000,00	
									2015	100%	2.947.000,00	2.402.000,00	5.349.000,00
									2016	100%	3.206.000,00	2.402.000,00	5.608.000,00
									2017	100%	3.545.000,00	2.214.000,00	5.759.000,00
<b>Total do Programa</b>									<b>34.754.000,00</b>	<b>25.892.000,00</b>	<b>60.646.000,00</b>		

**ANEXO III - PROGRAMAS DE GOVERNO - DIAGNÓSTICO / OBJETIVOS / INDICADORES**

Unidade Gestora: Prefeitura Municipal de Londrina  
 Órgão: 50 - Companhia Municipal de Trânsito e Urbanização - CMTU LD

Programa:  
 0032-Transporte Eficiente

Tipo de Programa:  
 Programa Finalístico

**Diagnóstico:**

O Sistema de Transportes Coletivos Urbano do Município de Londrina é operado por concessionárias de transportes coletivos e é utilizado mensalmente por mais de quatro milhões de passageiros. Para isso são percorridos mais de dois milhões quilômetros, com mais de dois mil e quinhentos pontos de paradas de ônibus. Além do sistema convencional, com cento vinte e nove linhas, há o sistema PSIUque, atualmente conta com sete linhas.

O Sistema atual oferta ao usuário o benefício da integração em duas modalidades, física e temporal. A modalidade física faculta ao usuário alternar-se em diferentes linhas e terminais. A integração temporal permite que o usuário faça integração entre duas linhas do sistema, utilizando-se do cartão eletrônico com prazo de horário determinado. Além da integração temporal e outros benefícios, a bilhetagem possibilita às empresas que adquirem vale-transporte, a modalidade "carga

embarcada", ou seja, a empresa compra o vale-transporte e o cartão do funcionário é recarregado automaticamente quando o mesmo se utiliza do transporte coletivo.

Embora, os indicadores técnicos de transporte coletivo como: integração urbana e distrital; bilhetagem eletrônica; idade da frota; adaptação da frota; tempo médio de espera; cobertura espacial; quantidade de pontos com cobertura, coloquem o Município de Londrina, acima da média, em relação a outras cidades de mesmo porte; há ainda, melhorias consideráveis a serem executadas. São melhorias como: implantação de sistema informatizado; integrado de gestão; controle e fiscalização do transporte coletivo; incluindo a utilização de PDA-Assistente Pessoal Digital, que basicamente é um computador de bolso, pelos funcionários.

A necessidade de inovação tecnológica é reforçada pela execução do projeto de BRT, que será projetado e implantado nos próximos anos. Este modelo de transporte exige, por si só, um aparato tecnológico diferenciado para que a sua operação ocorra de maneira eficiente.

Outro item, que é alvo de constantes reivindicações da sociedade, diz respeito aos pontos de parada de ônibus. Há a necessidade de ampliação da manutenção dos pontos e existentes e a aquisição de novos pontos e estações de embarque e desembarque que possuam um modelo diferenciado, que priorize o conforto e informações aos usuários do Sistema.

Para atendimento da estrutura atual e da planejada, é fundamental a ampliação do quadro de funcionários que atua, diretamente, na área de transportes, bem como, adequação de toda a infraestrutura necessária para o seu gerenciamento, controle e fiscalização. Também integram o Sistema de Transporte Coletivo um Terminal Urbano Central, cinco Terminais de Integração espalhados nas diferentes regiões da cidade e um Terminal Distrital. Os Terminais de Integração estão localizados nas seguintes regiões: três na zona norte, um na zona sul e, em fase de construção mais um Terminal de Integração que atenderá a zona oeste da cidade.

No Terminal Urbano Central, circulam sessenta linhas de ônibus e em suas dependências circulam diariamente cento e vinte mil pessoas. São oferecidos alguns serviços, tais como: SINE, TELECENTRO, balcão de informações, achados e perdidos, isenção tarifária, venda de cartão transporte e dois quiosques para lanches. Além disso, o terminal conta com quatro escadas rolantes e um elevador; incluindo, também, banheiros adaptados, garantindo a acessibilidade.

Inaugurado em 1988, o terminal Urbano Central, passou por uma reforma estrutural no ano 1994. Em 2012, além das reformas realizadas nos sanitários, houve colocação de piso tátil. Desde então, não foi realizada nenhuma melhoria em sua estrutura. O prédio necessita de novas instalações elétricas e hidráulicas.

Os Terminais de Integração também precisam passar por melhorias em suas instalações, com reforma e acessibilidade nas plataformas e nos sanitários, instalações elétricas e hidráulicas, sendo necessária a elaboração de um projeto de ampliação que garanta, também, acessibilidade às pessoas com deficiência.

### Objetivo Reduzido (Objetivo Geral):

- Gerenciar, fiscalizar e controlar ações que garantam conforto e qualidade aos usuários do Sistema de Transporte Público Coletivo.

### Objetivos Específicos:

- Modernizar o sistema de transporte coletivo de passageiros;
- Realizar melhorias nas instalações do Terminal Urbano Central, dos Terminais de Integração e do Terminal Distrital;
- Controlar e fiscalizar ações voltadas para o transporte coletivo de passageiros;
- Diminuir o número de reclamações dos usuários dos serviços de transporte coletivo de passageiros;
- Ampliar o número de usuários do sistema público de transporte coletivo de passageiros; e
- Aumentar o índice de satisfação dos usuários dos serviços de transporte coletivo de passageiros;

### Indicadores dos Programas

Nome: Índice de utilização por habitante

Gerente: Alex Jose Luciano- setor Administrativo - Transportes

Metodologia: Total de pessoas que utilizam o transporte público dividido pelo número de habitantes da cidade de Londrina (passageiros/população x 100)

Fonte: Demonstrativo Anual de Passageiros CMTU e Censo do IBGE

Unidade de Medida: Percentual

Índice de Referência: 32,16%

Data de Apuração: 2013

### Índice Anual Desejado:

2014	2015	2016	2017
32,90%	33,50%	34,00%	34,80%

Periodicidade: Anual

Público Alvo: Usuários do Transporte Coletivo

Vínculo com os Objetivos do Milênio: 8 - Todo Mundo Trabalhando pelo Desenvolvimento

Nome: Pesquisa de satisfação com a integração do sistema

Gerente: Alex Jose Luciano - setor Administrativo - Transportes

Metodologia: Pesquisa de campo com usuários do transporte coletivo

Fonte: Usuários do sistema de transporte coletivo

Unidade de Medida: Percentual

Índice de Referência: 0 (o índice de referência será registrado no primeiro ano da pesquisa)

Data de Apuração: 2013

**Índice Anual Desejado:**

2014	2015	2016	2017
32%	38%	46%	52%

Periodicidade: Anual

Público Alvo: Usuários do Transporte Coletivo

Vínculo com os Objetivos do Milênio: 8 - Todo Mundo Trabalhado pelo Desenvolvimento

**PREFEITURA DO MUNICÍPIO DE LONDRINA**

PLANO PLURIANUAL 2014 - 2017  
ANEXO IV - DEMONSTRATIVO DAS AÇÕES  
PODER EXECUTIVO  
ADMINISTRAÇÃO INDIRETA  
FUNDO DE URBANIZAÇÃO DE LONDRINA

PROGRAMA: 0032 - TRANSPORTE EFICIENTE												
Ação	Local	Descrição da Ação	Produto Esperado	Função	Subfunção	Projeto/Atividade/Op. Especial	Ano	Unidade de Medida	Meta			
									Física	Recursos - R\$		
									Vinculados	Livres	Total	
763	Município	Adquirir máquinas e equipamentos energéticos.	Máquinas e equipamentos adquiridos.	15	451	1.061	2014	Unidade	2	0,00	60.000,00	60.000,00
							2015		0	0,00	0,00	0,00
							2016		0	0,00	0,00	0,00
							2017		0	0,00	0,00	0,00
764	Município	Adquirir equipamentos para áudio, vídeo e foto.	Equipamentos adquiridos.	15	451	1.061	2014	Unidade	1	0,00	1.000,00	1.000,00
							2015		0	0,00	0,00	0,00
							2016		0	0,00	0,00	0,00
							2017		0	0,00	0,00	0,00
765	Município	Adquirir equipamentos e utensílios hidráulicos e elétricos	Equipamentos adquiridos	15	451	1.061	2014	Unidade	1	0,00	1.000,00	1.000,00
							2015		0	0,00	0,00	0,00
							2016		0	0,00	0,00	0,00
							2017		0	0,00	0,00	0,00
766	Município	Manter e aprimorar a atividade de conservação, manutenção e desenvolvimento de Terminais Urbanos	Atividade mantida e aprimorada	15	451	2.106	2014	Global	100%	0,00	1.968.000,00	1.968.000,00
							2015		100%	0,00	1.927.000,00	1.927.000,00
							2016		100%	0,00	2.056.000,00	2.056.000,00
							2017		100%	0,00	2.194.000,00	2.194.000,00
767	Município	Adquirir aparelhos de medição e orientação	Aparelhos adquiridos	15	453	1.062	2014	Unidade	2	0,00	1.000,00	1.000,00
							2015		0	0,00	0,00	0,00
							2016		0	0,00	0,00	0,00
							2017		0	0,00	0,00	0,00
768	Município	Adquirir aparelhos e equipamentos de comunicação	Aparelhos e equipamentos adquiridos.	15	453	1.062	2014	Unidade	0	0,00	0,00	0,00
							2015		0	0,00	0,00	0,00
							2016		0	0,00	0,00	0,00
							2017		2	0,00	1.000,00	1.000,00
769	Município	Adquirir aparelhos, utensílios médico-odontológico, laboratorial e hospitalar.	Aparelhos e utensílios adquiridos	15	453	1.062	2014	Unidade	9	0,00	14.000,00	14.000,00
							2015		7	0,00	4.000,00	4.000,00
							2016		7	0,00	4.000,00	4.000,00
							2017		7	0,00	4.000,00	4.000,00
770	Município	Adquirir aparelhos e utensílios domésticos	Aparelhos e utensílios adquiridos	15	453	1.062	2014	Unidade	44	0,00	31.000,00	31.000,00
							2015		28	0,00	2.000,00	2.000,00
							2016		28	0,00	2.000,00	2.000,00
							2017		28	0,00	2.000,00	2.000,00
771	Município	Adquirir equipamentos de proteção segurança e socorro	Equipamentos adquiridos	15	453	1.062	2014	Unidade	80	0,00	10.000,00	10.000,00
							2015		80	0,00	10.000,00	10.000,00
							2016		80	0,00	10.000,00	10.000,00
							2017		80	0,00	10.000,00	10.000,00
772	Município	Adquirir máquinas, utensílios e equipamentos diversos	Máquinas, utensílios e equipamentos adquiridos	15	453	1.062	2014	Unidade	4	0,00	3.000,00	3.000,00
							2015		1	0,00	3.000,00	3.000,00
							2016		0	0,00	0,00	0,00
							2017		0	0,00	0,00	0,00
773	Município	Adquirir equipamentos de processamento de dados	Equipamentos adquiridos	15	453	1.062	2014	Unidade	10	0,00	12.000,00	12.000,00
							2015		8	0,00	12.000,00	12.000,00
							2016		4	0,00	5.000,00	5.000,00
							2017		4	0,00	5.000,00	5.000,00

continua...

**PREFEITURA DO MUNICÍPIO DE LONDRINA**  
**PLANO PLURIANUAL 2014 - 2017**  
**ANEXO IV - DEMONSTRATIVO DAS AÇÕES**  
**PODER EXECUTIVO**  
**ADMINISTRAÇÃO INDIRETA**  
**FUNDO DE URBANIZAÇÃO DE LONDRINA**

Ação	Local	Descrição da Ação	Produto Esperado	Função	Subfunção	Projeto/ Atividade/ Op.Especial	Ano	Unidade de Medida	Meta			
									Física	Recursos - R\$		
										Vinculados	Livres	Total
774	Município	Adquirir máquinas, instalações e utensílios de escritório	Máquinas, instalações e utensílios adquiridos	15	453	1.062	2014	Unidade	0	0,00	0,00	0,00
							2015		0	0,00	0,00	0,00
							2016		0	0,00	0,00	0,00
							2017		1	0,00	1.000,00	1.000,00
775	Município	Adquirir máquinas, ferramentas e utensílios de oficina	Máquinas, ferramentas e utensílios adquiridos	15	453	1.062	2014	Unidade	72	0,00	3.000,00	3.000,00
							2015		27	0,00	2.000,00	2.000,00
							2016		24	0,00	1.000,00	1.000,00
							2017		24	0,00	1.000,00	1.000,00
776	Município	Adquirir mobiliário em geral	Mobiliário adquirido	15	453	1.062	2014	Unidade	41	0,00	10.000,00	10.000,00
							2015		4	0,00	3.000,00	3.000,00
							2016		1	0,00	1.000,00	1.000,00
							2017		9	0,00	3.000,00	3.000,00
777	Município	Adquirir veículos de tração mecânica	Veículos adquiridos	15	453	1.062	2014	Unidade	3	0,00	130.000,00	130.000,00
							2015		1	0,00	40.000,00	40.000,00
							2016		1	0,00	40.000,00	40.000,00
							2017		1	0,00	40.000,00	40.000,00
778	Município	Reformar a sala da Coordenadoria de Transporte - Isenção Tarifária	Sala reformada	15	453	1.062	2014	Unidade	0	0,00	0,00	0,00
							2015		1	0,00	19.000,00	19.000,00
							2016		0	0,00	0,00	0,00
							2017		0	0,00	0,00	0,00
779	Município	Reformar, consertar e trocar calhas nos terminais de Transporte Coletivo	Calhas reformadas, consertadas e trocadas	15	453	1.062	2014	Unidade	2	0,00	46.000,00	46.000,00
							2015		0	0,00	0,00	0,00
							2016		0	0,00	0,00	0,00
							2017		0	0,00	0,00	0,00
780	Município	Manter e aprimorar as atividades do transporte de passageiros	Atividades mantidas e aprimoradas	15	453	2.108	2014	Global	100%	0,00	10.000,00	10.000,00
							2015		100%	0,00	78.000,00	78.000,00
							2016		100%	0,00	81.000,00	81.000,00
							2017		100%	0,00	39.000,00	39.000,00
<b>Total do Programa</b>									<b>0,00</b>	<b>8.900.000,00</b>	<b>8.900.000,00</b>	
<b>Total da Unidade</b>											<b>227.863.000,00</b>	
<b>Total do Órgão</b>											<b>227.863.000,00</b>	

**ADMINISTRAÇÃO  
INDIRETA:  
EMPRESAS PÚBLICAS**

Plano Plurianual 2014 - 2017

**60 - SERCOMTEL S/A - Telecomunicações**

Presidente: Christian Perillier Schneider

**Programas de Governo:**

0034 - Nós Fazemos a Diferença. Nós Fazemos a Sercomtel

**Equipe Técnica do Órgão**

Nome	Cargo/Função
Rinaldo José Barbosa de Lima	Profissional Tecnológico/Planejamento Estratégico
Francisco Aquino de Almeida	Profissional Administrativo/Plan. Econômico Financeiro

**ANEXO III - PROGRAMAS DE GOVERNO - DIAGNÓSTICO / OBJETIVOS / INDICADORES**

Unidade Gestora: SERCOMTEL SA TELECOMUNICAÇÕES  
Órgão: 60 - SERCOMTEL SA TELECOMUNICAÇÕES

Programa:  
0034 - Nós Fazemos a Diferença. Nós Fazemos a Sercomtel

Tipo de Programa  
Programa Finalístico

**Diagnóstico:**

A Sercomtel atua no mercado de telecomunicações há 49 anos, sempre com muita dedicação no atendimento aos seus usuários, buscando sempre inovar e acompanhar as tendências tecnológicas.

Com o aumento da competição, enfrentou nova e forte mudança, o que exigiu uma dose acirrada de esforço com a entrada da portabilidade em 2008. O fato fez a empresa reavaliar seus processos relacionados ao atendimento e precificação, oferecendo pacotes de produtos convergentes capazes de reter o cliente em sua planta.

O novo cenário voltado para portabilidade e a conquista da autorização para atuar em todo o Estado do Paraná, levou a Sercomtel se reposicionar estrategicamente, avançando para outros mercados na busca de novos clientes, de forma a equilibrar a evasão de clientes em sua área de concessão.

Genuinamente londrinense, a Sercomtel provê serviços de telecomunicações e atualmente atende às cidades de Londrina e Tamarana na modalidade de (concessão) e mais 11 cidades com serviços exclusivos no modelo de alta escala utilizando armários ópticos próprios. São elas: Cambé, Ibiporã, Arapongas, Rolândia, Apucarana, Cornélio Procópio, Mandaguari, Astorga, Jataizinho, Bandeirantes e Santo Antônio da Platina.

A estratégia para ampliação dos serviços de telecomunicações, para novos mercados, de forma rápida, está se viabilizando por meio do modelo de baixa escala em parceria com a Copel Telecom, que possui uma estrutura de fibra ótica, o que possibilitando a atuação em todo o Estado do Paraná com um menor custo de investimento para a Sercomtel. Atualmente, 33 cidades são atendidas com essa parceira. São elas: Cascavel, Ponta Grossa, Irati, Maringá, Sarandi, Marialva, Paiçandu, Mandaguaçu, Curitiba, Pinhais, Araucária, São José dos Pinhais, Campo Largo, Piraquara, Almirante Tamandaré, Colombo, Campina Grande do Sul, Fazenda Rio Grande, Lapa, Mandirituba, Quatro Barras, Rio Branco do Sul, Adrianópolis, Agudos do sul, Balsa Nova, Bocaiúva do Sul, Campo Magro, Cerro Azul, Contenda, Itaparucu, Quitantina, Tijucas do Sul e Tunas do Paraná.

No entanto, é necessário investimento no segmento TELECOM, que precisa estar tecnologicamente atualizado para garantir a consolidação das principais cidades, de cada área de numeração no Estado do Paraná (41, 42, 43, 44, 45 e 46).

No segmento móvel, a Sercomtel atua nas cidades de Londrina e Tamarana e conta atualmente com cinco operadoras de disputam clientes de forma acirrada.

No ano de 2012, a Sercomtel Celular deixou de existir como empresa e foi incorporada pela Sercomtel S.A. Telecomunicações, tornando-se um produto de seu portfólio. A incorporação só ocorreu devido a Lei nº 12.485/2011, que promoveu alterações na Lei Geral de Telecomunicações, possibilitando a redução de tarifas entre as ligações dos telefones fixos e móveis e vice versa, onde o serviço de telefonia celular será um elemento agregado de retenção da telefonia fixa e banda larga.

Com a aprovação do PGMC - Plano Geral de Metas de Competição, que dispõe sobre o incentivo e a promoção da concorrência livre, ampla e justa no setor de telecomunicações, a Sercomtel foi beneficiada se tornando mais competitiva, gerando oportunidades de negócios diferenciados na telefonia para toda a base de clientes da Sercomtel, resultando em preços mais competitivos.

Com aumento da sinergia entre Copel e Sercomtel, em médio prazo, projetam-se atender as grandes cidades de todas as Áreas de Numeração Fechada-ANUFsdo Paraná, dando condições de atendimento a contas de telefonia de grandes empresas, inclusive, as empresas públicas do Governo do Estado.

A expansão em parceira com a Copel, no sistema misto, propicia a exploração mais rápida, alcançando uma quantidade maior de cidades, para o atendimento pontual a médias e grandes empresas. Em outras cidades onde existir maior demanda de pequenas empresas e usuários residenciais de alto valor, será possível à utilização do modelo de alta escala com atendimento por armários ópticos ou GPON (Gigabit Passive Optical Network) Rede Gigabit Óptica Passiva, para aumentar o faturamento. É importante salientar, que o modelo de baixa escala em parceria com a COPEL é utilizado para entrada em cidades onde o nível de concorrência é elevado. Futuramente se houver demanda mercadológica, poderá ser complementado com a instalação de armários ópticos ou sistema GPON para incrementar a receita e retorno financeiro para a Sercomtel.

Contudo, mensalmente são monitorados os indicadores de desempenho da operadora e em todo o momento, são verificados, os índices de telefones portados com objetivo de alinhar a estratégia conforme movimentação mercadológica.

Com a avaliação do cenário atual, foram estabelecidas as seguintes perspectivas empresariais:

Perspectiva dos Acionistas:

- Buscar a rentabilidade adequada aos acionistas, que alicerce o nosso desenvolvimento sustentável.

Perspectiva dos Clientes:

- Prover serviços com diversidade, qualidade e preços para atender aos clientes.

Perspectiva dos Processos Internos:

- Ter os processos alinhados de acordo com as perspectivas de Clientes e Acionistas.

Perspectiva dos Colaboradores:

- Praticar políticas permanentes de capacitação, desenvolvimento, valorização e reconhecimento dos profissionais, na obtenção dos resultados organizacionais.

Perspectiva da Comunidade:

- Desenvolver ações que promovam maior interação com a comunidade e que contribuam para o seu desenvolvimento sustentável.

**Objetivo Reduzido (Objetivo Geral):**

- Prover soluções de comunicação com qualidade, promovendo o desenvolvimento sustentável da empresa.

**Objetivos Específicos:**

- Obter rentabilidade com sustentabilidade;
- Promover o equilíbrio financeiro (receita & despesa);
- Aperfeiçoar os recursos técnicos diminuindo a ociosidade da planta de Telecom;
- Fortalecer o relacionamento com os clientes, fidelizando-os;
- Conquistar novos clientes e realizar ofertas "agressivas" para clientes da concorrente garantindo qualidade e preços competitivos;
- Buscar a satisfação dos clientes;
- Fortalecer a comunicação mercadológica.

**Indicadores dos Programas**

Nome: Taxa de atendimento de solicitação de reparos de usuários residenciais em até 24h

Gerente: Luiz Carlos Bianco

Metodologia: O indicador é calculado como a relação percentual entre o número de solicitações de reparo de acessos de usuários residenciais atendidas em até 24 horas, após a respectiva solicitação, e o número de solicitações de reparo de acessos de usuários residenciais recebidas no período de coleta, somadas ao número de solicitações de reparo de acessos de usuários residenciais recebidas anteriormente ao período de coleta e ainda pendentes ao final do período de coleta.

Fonte: Sistema RED da Sercomtel

Unidade de Medida: Percentual

Índice de Referência: 98,72

Data de Apuração: Abril de 2013

**Índice Anual Desejado:**

2014	2015	2016	2017
98%	98%	98%	98%

Periodicidade: Anual

Público Alvo: População de Londrina e Tamarana que possuem Linhas Telefônicas Residenciais da Sercomtel.

Vínculo com os Objetivos do Milênio: 8- Todo Mundo Trabalhando pelo Desenvolvimento

Nome: Taxa de reclamações de usuários (móvel)

Gerente: Valdemar Roberto Zambrim

Metodologia: A relação entre o número total de reclamações e o número total de Acessos em Operação, no último dia do mês.

Fonte: Sistema RED da Sercomtel

Unidade de Medida: Percentual

Índice de Referência: 0,12

Data de Apuração: Abri de 2013

**Índice Anual Desejado:**

2014	2015	2016	2017
1%	1%	1%	1%

Periodicidade: Anual

Público Alvo: População de Londrina e Tamarana que possuem Linhas Celulares da Sercomtel

Vínculo com os Objetivos do Milênio: 8- Todo Mundo Trabalhando pelo Desenvolvimento

**PREFEITURA DO MUNICÍPIO DE LONDRINA**  
**PLANO PLURIANUAL 2014 - 2017**  
**ANEXO IV - DEMONSTRATIVO DAS AÇÕES**  
**EMPRESA PÚBLICA**  
**SERCOMTEL S/A - TELECOMUNICAÇÕES**

Órgão: 60 - SERCOMTEL S/A - Telecomunicações												
Unidade : 010 - SERCOMTEL S/A - Telecomunicações												
PROGRAMA: 0034 - NÓS FAZEMOS A DIFERENÇA. NÓS FAZEMOS A SERCOMTEL												
Ação	Local	Descrição da Ação	Produto Esperado	Função	Subfunção	Projeto/Atividade/Op.Especial	Ano	Unidade de Medida	Física	Meta		
										Recursos - R\$		
										Vinculados	Livres	Total
820	Londrina/Tamara	Adquirir equipamentos e material permanente - ASI - Suprimentos e Infra-Estrutura	Equipamentos e material adquiridos	24	722	1.064	2014	Global	100%	0,00	488.000,00	488.000,00
							2015		100%	0,00	543.000,00	543.000,00
							2016		100%	0,00	435.000,00	435.000,00
							2017		100%	0,00	538.000,00	538.000,00
821	Londrina/Tamara	Adquirir equipamentos e material permanente - ETI - Tecnologia da Informação	Equipamentos e material adquiridos	24	722	1.064	2014	Global	100%	0,00	4.478.000,00	4.478.000,00
							2015		100%	0,00	3.828.000,00	3.828.000,00
							2016		100%	0,00	3.508.000,00	3.508.000,00
							2017		100%	0,00	3.628.000,00	3.628.000,00
822	Londrina/Tamara	Adquirir equipamentos e material permanente - FAR - Administrar Recursos	Equipamentos e material adquiridos	24	722	1.064	2014	Global	100%	0,00	3.000,00	3.000,00
							2015		100%	0,00	3.000,00	3.000,00
							2016		100%	0,00	0,00	0,00
							2017		100%	0,00	0,00	0,00
823	Londrina/Tamara	Adquirir equipamentos e material permanente - EIM - Implantação e Manutenção	Equipamentos e material adquiridos	24	722	1.064	2014	Global	100%	0,00	10.824.000,00	10.824.000,00
							2015		100%	0,00	11.582.000,00	11.582.000,00
							2016		100%	0,00	12.392.000,00	12.392.000,00
							2017		100%	0,00	13.260.000,00	13.260.000,00
824	Londrina/Tamara	Adquirir equipamentos e material permanente para infra-estrutura, rede externa, comutação, transmissão e dados- EPE - Planejamento e Engenharia para Londrina e Tamara	Equipamentos e material adquiridos	24	722	1.064	2014	Global	100%	0,00	12.238.000,00	12.238.000,00
							2015		100%	0,00	11.339.000,00	11.339.000,00
							2016		100%	0,00	13.236.000,00	13.236.000,00
							2017		100%	0,00	9.170.000,00	9.170.000,00
825	Demais Localidades	Adquirir equipamentos e material permanente para infra-estrutura, rede externa, comutação, transmissão e dados- EPE - Planejamento e Engenharia para demais localidades	Equipamentos e material adquiridos	24	722	1.064	2014	Global	100%	0,00	525.000,00	525.000,00
							2015		100%	0,00	525.000,00	525.000,00
							2016		100%	0,00	525.000,00	525.000,00
							2017		100%	0,00	525.000,00	525.000,00
826	Município	Adquirir equipamentos e material permanente - IPTV	Equipamentos e material adquiridos	24	722	1.064	2014	Global	0%	0,00	0,00	0,00
							2015		0%	0,00	0,00	0,00
							2016		100%	0,00	8.836.000,00	8.836.000,00
							2017		100%	0,00	6.036.000,00	6.036.000,00
827	Município	Adquirir equipamentos e material permanente - POI - SÃO PAULO	Equipamentos e material adquiridos	24	722	1.064	2014	Global	100%	0,00	0,00	0,00
							2015		100%	0,00	0,00	0,00
							2016		100%	0,00	1.476.000,00	1.476.000,00
							2017		100%	0,00	0,00	0,00
828	Município	Adquirir equipamentos e material permanente - CEPE - Engenharia e Tecnologia	Equipamentos e material adquiridos	24	722	1.065	2014	Global	100%	0,00	1.593.000,00	1.593.000,00
							2015		100%	0,00	300.000,00	300.000,00
							2016		100%	0,00	8.807.000,00	8.807.000,00
							2017		100%	0,00	8.807.000,00	8.807.000,00
<b>Total do Programa</b>									<b>0,00</b>	<b>149.448.000,00</b>	<b>149.448.000,00</b>	
<b>Total da Unidade</b>											<b>149.448.000,00</b>	
<b>Total do Órgão</b>											<b>149.448.000,00</b>	

**Plano Plurianual 2014 - 2017**

**61 - Companhia de Habitação de Londrina**

Presidente: José Roberto Hoffmann

**Programas de Governo:**

0000 - Operações Especiais

0035 - Minha Casa Londrina

**Equipe Técnica do Órgão**

Nome	Cargo/Função
Hisae Gunji	Diretor Técnico
Claudemir Vilalta	Diretor Administrativo-Financeiro
Antonio Lucimar F. Luiz	Administrador

**ANEXO III - PROGRAMAS DE GOVERNO - DIAGNÓSTICO / OBJETIVOS / INDICADORES**

Unidade Gestora: Companhia de Habitação de Londrina - COHAB-Ld

Órgão:61 - Companhia de Habitação de Londrina - COHAB-Ld

Programa:

0035 - Minha Casa Londrina

Tipo de Programa:

Programa Finalístico

**Diagnóstico:**

A Companhia de Habitação de Londrina - COHAB-Ld é uma sociedade composta por ações de economia mista, criada pela Lei Municipal nº 1.008, de 26 de agosto de 1965.

Compete à COHAB-Ld, elaborar e traçar diretrizes para uma política de desenvolvimento urbano e social do Município. Com isso, ao atender às normas do Sistema Financeiro da Habitação e/ou Sistema Financeiro Imobiliário visa:

- A produção e comercialização de unidades habitacionais, principalmente, de interesse social, de acordo com as normas e critérios estabelecidos pelo Governo Municipal e pela legislação federal;

- A promoção de programas de urbanização e/ou reurbanização de áreas, principalmente, aquelas ocupadas por favelas e habitações precárias, inclusive na aquisição de terrenos, amigável ou judicialmente;

- Promoção da Regularização Fundiária em área de sua propriedade;

- Apoio e execução de programas e projetos de desenvolvimento comunitário (Trabalho Técnico Social);

Objetivo principal da Companhia é: Disponibilizar moradia digna à população que se encontra, em condições de vulnerabilidade habitacional, de forma sustentável, respeitando as necessidades da demanda a ser atendida, fortalecendo a parceria com a iniciativa privada e órgãos estaduais, federais e internacionais, garantindo a atuação integrada com as demais secretarias, bem como, aprimorando a legislação relativa à habitação de interesse social vigente.

Segundo levantamento realizado, pela Companhia, em 2.010, para o Plano Local de Habitação de Interesse Social - PLHIS, a previsão do déficit habitacional básico para o ano de 2.014 é de 15.549 famílias, as quais estão em situação de vulnerabilidade, em condições sociais críticas, e carecem ser atendidas com novas moradias.

Encaixa-se, no que é considerado déficit habitacional básico, as famílias conviventes em moradias rústicas, com cômodos e dormitórios improvisados, cujos moradores apresentam renda na faixa de até 1,5 salários mínimos. O cadastro da Companhia aponta 24.388 famílias com renda entre 0 a 3,0 salários mínimos (SM), das quais, 63,2% de 0 a 1,5 SM e 36,8 % de 1,5 a 3,0 SM. No Município, estas famílias estão distribuídas fisicamente nas seguintes regiões:

NORTE - 28,05%

LESTE - 23,35%

SUL - 17,33%

OESTE - 13,98%

CENTRO - 17,29%

Conforme, apontado no demonstrativo acima, as regiões com maior demanda são as regiões Norte e Leste. Enquanto as regiões, Sul e Norte, apresentam maior volume de projetos em andamento. Desta forma, a região que requer maior atenção pela grande demanda e carência de novos projetos, é a Leste.

Com o intuito de ampliar parcerias com os governos Federal, Estadual e Organismos Internacionais, na captação de recursos para habitação, foi instituído em 2006 o Fundo Municipal de Habitação de Londrina -FMHL. Este fundo tem natureza Contábil, e seus recursos são exclusiva e obrigatoriamente, utilizados para atender a população de Londrina, nas áreas urbana e rural no que tange as questões habitacionais. A gestão do Fundo é operacionalizada, por meio da Secretaria Municipal de Governo com o apoio técnico da Cohab-Ld.

Um dos objetivos do Fundo é entregar titularidade à população que esteja morando em assentamentos irregulares e novas unidades habitacionais aos moradores situados nas áreas de remoção, de forma sustentável, respeitando as necessidades da demanda a ser atendida.

De acordo com estudos da Companhia há uma previsão para o ano de 2.014 de 1.201 unidades habitacionais a serem regularizadas em assentamentos irregulares, bem como a remoção de 1.243 famílias moradoras de fundos de vales. Estes estudos apontam, também, a seguinte distribuição física das unidades habitacionais a serem regularizadas:

	REGULARIZAÇÃO		REMOÇÃO	
	Unidades	Distribuição	Unidades	Distribuição
NORTE	349	29,0%	32	2,6%
LESTE	351	29,2%	250	20,1%

continua...

	REGULARIZAÇÃO		REMOÇÃO	
	Unidades	Distribuição	Unidades	Distribuição
SUL	186	15,5%	594	47,8%
OESTE	197	16,4%	100	8,0%
CENTRO	68	5,7%	37	3,0%
DISTRITO	50	4,2%	230	18,5%
TOTAL	1.201	100,0%	1.243	100,0%

Buscando minimizar o déficit habitacional no Município, de forma planejada a Cohab- Ld apresentou à sociedade, em Julho de 2013, o Plano Municipal de Habitação - Cidade de Londrina para a Gestão de 2013 a 2016. Neste trabalho, define-se como meta disponibilizar 7.500 novas unidades habitacionais até o ano de 2016, contemplando o trabalho técnico social e a entrega de equipamentos públicos necessários e ainda, entregar títulos, devidamente regularizados, para 1000 moradores em assentamentos irregulares, até o ano de 2016 com o trabalho técnico social.

É importante destacar também que a COHAB-Ld irá prestar suporte técnico e operacional para implantação de parte do Componente I - Recuperação e requalificação ambiental de Fundos de Vale, referente à realocação e provisão de unidades habitacionais básicas para 326 famílias de baixa renda que atualmente moram irregularmente nos fundos de vales. Ação esta financiada pelo Banco Interamericano de Desenvolvimento - BID e executada na Secretaria Municipal de Gestão Pública.

**Objetivo Reduzido (Objetivo Geral):**

- Disponibilizar moradia digna à população que esteja em condições de vulnerabilidade habitacional e efetuar a Regularização fundiária em assentamentos precários.

**Objetivos Específicos:**

- Disponibilizar 7.500 novas unidades habitacionais, contemplando o trabalho técnico social e a entrega de equipamentos públicos necessários.
- Entregar 1.000 títulos (Escrituras registradas) aos moradores beneficiados pela Regularização fundiária.
- Prestar suporte técnico e operacional para implantação de unidades habitacionais básicas para 326 famílias de baixa renda financiada pelo Banco Interamericano de Desenvolvimento - BID.

**Indicadores dos Programas**

Nome: Número de lotes regularizados

Gerente: Gestor da Seção de Programas Habitacionais- Antonio Lucimar Ferreira Luiz

Metodologia: Apuração anual do número de escrituras entregues para os ocupantes de lotes irregulares, tornando-os regulares pela Companhia.

Fonte: Cohab-Ld

Unidade de Medida: Escrituras

Índice de Referência: 500

Data de Apuração: 2012

**Índice Anual Desejado:**

2014	2015	2016	2017
500	200	200	100

Periodicidade: Anual

Público Alvo: População com vulnerabilidade habitacional

Vínculo com os Objetivos do Milênio: 7 - Qualidade de vida e respeito ao Meio-Ambiente

Nome: Número de novas unidades habitacionais entregues

Gerente: Gestor da Seção Social- Antonio Lucimar Ferreira Luiz

Metodologia: Apuração anual do Número de Contratos assinados pela Companhia com os mutuários

Fonte: Cohab-Ld

Unidade de Medida: contratados

Índice de Referência: 2.000

Data de Apuração: 2012

**Índice Anual Desejado:**

2014	2015	2016	2017
2.040	2.755	2.325	380

Periodicidade: Anual

Público Alvo: População Londrinense com renda familiar de 0 a 3 Salário, priorizando a população em vulnerabilidade social  
 Vínculo com os Objetivos do Milênio: 7 - Qualidade de vida e respeito ao Meio-Ambiente

**PREFEITURA DO MUNICÍPIO DE LONDRINA**  
 PLANO PLURIANUAL 2014 - 2017  
 ANEXO IV - DEMONSTRATIVO DAS AÇÕES  
 EMPRESA PÚBLICA  
 COMPANHIA DE HABITAÇÃO DE LONDRINA - COHAB-LD

Órgão: 61 - Companhia de Habitação de Londrina - COHAB-LD												
Unidade : 010 - Companhia de Habitação de Londrina - COHAB-LD												
PROGRAMA: 0000 - OPERAÇÕES ESPECIAIS												
Ação	Local	Descrição da Ação	Produto Esperado	Função	Subfunção	Projeto/Atividade/Op.Especial	Ano	Unidade de Medida	Física	Meta		
										Recursos - R\$		
										Vinculados	Livres	Total
832	Município	Efetuar amortização de dívida e encargos	Amortização de dívida e encargos efetuada	28	843	0.055	2014	Global	100%	1.490.000,00	9.510.000,00	11.000.000,00
							2015		100%	1.000.000,00	10.000.000,00	11.000.000,00
							2016		100%	1.500.000,00	10.500.000,00	12.000.000,00
							2017		100%	2.000.000,00	11.000.000,00	13.000.000,00
<b>Total do Programa</b>									<b>5.990.000,00</b>	<b>41.010.000,00</b>	<b>47.000.000,00</b>	

PROGRAMA: 0035 - MINHA CASA LONDRINA												
Ação	Local	Descrição da Ação	Produto Esperado	Função	Subfunção	Projeto/Atividade/Op.Especial	Ano	Unidade de Medida	Física	Meta		
										Recursos - R\$		
										Vinculados	Livres	Total
829	Município	Construir unidades habitacionais - Cohab	Unidades habitacionais construídas	16	482	1.066	2014	Unidade	2.040	500.000,00	0,00	500.000,00
							2015		2.755	500.000,00	0,00	500.000,00
							2016		2.325	500.000,00	0,00	500.000,00
							2017		380	500.000,00	0,00	500.000,00
830	Município	Efetuar regularização fundiária - Cohab	Regularização fundiária efetuada	16	482	1.066	2014	Global	100%	155.000,00	0,00	155.000,00
							2015		100%	200.000,00	0,00	200.000,00
							2016		100%	145.000,00	0,00	145.000,00
							2017		100%	140.000,00	0,00	140.000,00
831	Município	Adquirir terrenos para empreendimentos habitacionais - Cohab	Terrenos adquiridos	16	482	1.066	2014	Global	100%	9.000.000,00	0,00	9.000.000,00
							2015		100%	9.000.000,00	0,00	9.000.000,00
							2016		100%	9.000.000,00	0,00	9.000.000,00
							2017		100%	4.500.000,00	0,00	4.500.000,00
<b>Total do Programa</b>									<b>34.140.000,00</b>	<b>0,00</b>	<b>34.140.000,00</b>	
<b>Total da Unidade</b>											<b>81.140.000,00</b>	
<b>Total do Órgão</b>											<b>81.140.000,00</b>	

**Plano Plurianual 2014 - 2017**

**62 - Companhia Municipal de Trânsito e Urbanização**

Presidente: Carlos Alberto Lopes Geirinhas

**Programas de Governo:**

0033 - Gestão de Apoio ao Serviço Público

**Equipe Técnica do Órgão**

Nome	Cargo/Função
Madilene Furtado dos Santos	Coordenadora Administrativa
Marcio Tokoshima	Analista Administrativo
Luciane HiedaKamogawa	Coordenadora Financeira e Orçamentária

**ANEXO III - PROGRAMAS DE GOVERNO - DIAGNÓSTICO / OBJETIVOS / INDICADORES**

Unidade Gestora: Companhia Municipal de Trânsito e Urbanização - CMTU LD  
 Órgão: 62 - Companhia Municipal de Trânsito e Urbanização - CMTU LD

Programa:  
 0033-Gestãode Apoio ao Serviço Público

Tipo de Programa:  
 Programa Finalístico

**Diagnóstico:**

A Companhia Municipal de Trânsito e Urbanização - CMTU-LD, é uma sociedade de economia mista, de capital autorizado, com personalidade jurídica de direito privado, regida pela Lei Municipal nº 5.496, de 27 de julho de 1993, pela legislação aplicável às Sociedades Anônimas, Lei Federal nº 6.404/76, e por Estatuto.

**Tem como objetivo:**

- I. administrar o Fundo de Urbanização de Londrina, podendo à conta desses recursos, promover a realização de investimentos em projetos e programas de desenvolvimento urbano do Município de Londrina e a comercialização de equipamentos urbanos;
- II. executar programas de obras de desenvolvimento de áreas urbanas, bem como de planos de renovação das que se apresentarem em processo de deterioração, elaborados pelos órgãos próprios da Prefeitura do Município de Londrina;
- III. executar mediante delegação específica do Prefeito, obras e serviços do Plano de Desenvolvimento Urbano do Município de Londrina;
- IV. explorar economicamente e administrar mediante delegação específica do Executivo, os quiosques e todas as demais atividades desenvolvidas em vias, logradouros e equipamentos públicos, constituindo-se em permissionária desses serviços e podendo, por meio de processo licitatório, delegá-los a terceiros;
- V. executar serviços, gerenciar e fiscalizar o trânsito no que lhe couber e proceder as vistorias veiculares e técnicas no âmbito do Município de Londrina, na forma do estabelecido pela Lei Federal nº 9.503/97;
- VI. gerenciar a coleta do lixo domiciliar e hospitalar, manter e fiscalizar a limpeza pública do Município de Londrina;
- VII. operar, gerenciar, planejar e fiscalizar o sistema de transporte coletivo de passageiros do Município de Londrina;
- VIII. delegar, como concessionária, à empresas privadas, a execução dos serviços de transporte coletivo de passageiros sob regime de concessão, mediante concorrência pública, atendidas as formalidades legais;
- IX. administrar e explorar economicamente todos os terminais urbanos de transporte coletivo no Município de Londrina;
- X. administrar os serviços de táxis, moto-táxis, transporte de cargas com caminhões, camionetes ou similares e transporte escolar no Município de Londrina;
- XI. arrecadar e fiscalizar, executar leis, serviços, atos ou decisões administrativas referentes à taxa de publicidade e licença para ocupação de áreas em vias e logradouros públicos;
- XII. administrar e explorar diretamente os serviços de coleta seletiva e de reciclagem de lixo;
- XIII. promover o gerenciamento e a operacionalização do trânsito urbano no Município, inclusive emitindo pareceres a esse respeito e em conformidade com as jurisdições estaduais e federais;
- XIV. executar obras de adequação de geometria nas vias urbanas do Município;
- XV. fiscalizar e operar a utilização dos espaços físicos destinados a estacionamentos regulamentados ou não, áreas de carga e descarga de mercadorias e a circulação de um modo geral dentro dos limites do Município;
- XVI. implantar e gerenciar os equipamentos de sinalização do sistema viário, seja no controle do tráfego, na viabilização da fiscalização ou na circulação de veículos em geral;
- XVII. gerenciar a instalação de equipamentos e elementos de publicidade em vias e logradouros públicos, bem como o disposto no artigo 186 da Lei nº 4.607 de 17 de dezembro de 1.990;
- XVIII. gerenciar a utilização de equipamentos ou sistemas relacionados com as atividades de operação e fiscalização do trânsito no sistema viário;
- XIX. gerenciar, promover e explorar economicamente o Condomínio Terminal Rodoviário de Londrina;

No que diz respeito à política de transporte coletivo observa-se que o Sistema de Transportes Coletivos Urbano do Município de Londrina conduz mensalmente mais de quatro milhões de passageiros, percorrendo aproximadamente dois milhões de quilômetros, possui mais de dois mil e quinhentos pontos de parada de ônibus, e dispõe de cento e vinte e nove linhas no sistema convencional, operadas pelas concessionárias de transportes. Além do Sistema convencional, há o sistema PSIU operado pelas concessionárias, contando atualmente com sete linhas.

Muito embora os indicadores técnicos de transporte coletivo do Município de Londrina estejam acima da média de grande parte das cidades do mesmo porte, tais como: integração urbana e distrital; bilhetagem eletrônica; idade da frota; adaptação da frota; tempo médio de espera; cobertura espacial; quantidade de pontos com cobertura; ainda há muitas melhorias consideráveis a serem executadas, como por exemplo a implantação de sistema informatizado integrado de gestão.

A necessidade de inovação tecnológica é reforçada pela execução do projeto de BRT que será elaborado e executado nos próximos anos. Este modelo de transporte exige por si só um aparato tecnológico diferenciado para que a sua operação ocorra de maneira eficiente.

Existe também a necessidade de ampliação da manutenção e aquisição de novos pontos, estações de embarque e desembarque que possuam um modelo diferenciado focando no conforto e informações aos usuários do Sistema.

As carências existentes passam pela deficiência nas sinalizações: vertical, horizontal e semaforica, bem como pela execução da adequação de geometria e duplicação de algumas vias com grande fluxo de veículos. Há carências na fiscalização do trânsito quanto à velocidade e ao desrespeito à sinalização, principalmente nos semáforos. Existe também a necessidade de aumento do número de agentes municipais, pois com número reduzido, os trabalhos de fiscalização, monitoramento e educação no trânsito ficam prejudicados.

Quanto ao desenvolvimento urbano a Companhia vem trabalhando no Planejamento e Organização da Cidade, com objetivo

de garantir a qualidade do ambiente urbano, a preservação dos recursos naturais, e o bem estar da população. Quanto à estrutura administrativa da Companhia, é necessário ampliar o quadro funcional, assim como capacitar os atuais profissionais em suas áreas de atuação. No que diz respeito à estrutura predial e mobiliária, há a necessidade de reformas e aquisições de novos equipamentos bem como renovar e ampliar a frota de veículos para a Companhia.

**Objetivo Reduzido (Objetivo Geral):**

- Gerenciar e fiscalizar as atividades relacionadas ao transporte coletivo de passageiros, ao trânsito e ao desenvolvimento urbano.

**Objetivos Específicos:**

- Contratar e capacitar servidores para as atividades administrativas;
- Melhorar o controle das atividades desenvolvidas;
- Melhorar a frota de veículos para dar maior mobilidade e abrangência de fiscalização;
- Adequar a estrutura predial, o mobiliário e o parque tecnológico;
- Implantar Sistema de Gestão Planejada e Integrada;
- Aprimorar a gestão dos serviços vinculados ao Fundo de Urbanização de Londrina, através de uma administração integrada;
- Promover o cumprimento de normas regulamentadoras relativas à exploração dos serviços de publicidade, espaços públicos, ambulantes e feiras livres;
- Gerenciar, promover e explorar economicamente as atividades do Condomínio Terminal Rodoviário;
- Gerenciar a execução dos serviços de manutenção do Sistema Viário e Semafórico do Município;
- Promover Campanhas de Educação Ambiental;
- Promover Campanhas de Educação no Trânsito;
- Modernizar, otimizar e ampliar a eficiência dos mecanismos de gestão.

**Indicadores dos Programas:**

Nome: Qualidade nos Serviços  
 Gerente: Assessoria de Comunicação (Célia Ap. S. Baroni)  
 Metodologia: Número de chamados registrados no Sistema SAC - Serviço de Atendimento ao Cidadão, via telefone e também via internet (FALE CONOSCO), dividindo número de reclamações multiplicado por 100.  
 Fonte: Sistema SAC da CMTU-LD  
 Unidade de Medida: Percentual de reclamações no Sistema SAC  
 Índice de Referência: 80%  
 Data de Apuração: 2012

**Índice Anual Desejado:**

2014	2015	2016	2017
75%	65%	60%	55%

Periodicidade: Anual  
 Público Alvo: População de Londrina  
 Vínculo com os Objetivos do Milênio: 8 - Todo Mundo Trabalhando pelo Desenvolvimento

**PREFEITURA DO MUNICÍPIO DE LONDRINA**  
 PLANO PLURIANUAL 2014 - 2017  
 ANEXO IV - DEMONSTRATIVO DAS AÇÕES  
 EMPRESA PÚBLICA  
 COMPANHIA MUNICIPAL DE TRÂNSITO E URBANIZAÇÃO - CMTU-LD

Órgão: 62 - Companhia Municipal de Trânsito e Urbanização - CMTU-LD												
Unidade: Companhia Municipal de Trânsito e Urbanização - CMTU-LD												
PROGRAMA: 0033 - GESTÃO DE APOIO AO SERVIÇO PÚBLICO												
Ação	Local	Descrição da Ação	Produto Esperado	Função	Subfunção	Projeto/Atividade/Op.Especial	Ano	Unidade de Medida	Física	Meta		
										Recursos - R\$		
									Vinculados	Livres	Total	
835	Município	Adquirir veículos de tração mecânica	Veículos adquiridos	04	122	1.067	2014	Unidade	5	0,00	485.000,00	485.000,00
							2015		2	0,00	205.000,00	205.000,00
							2016		1	0,00	45.000,00	45.000,00
							2017		1	0,00	45.000,00	45.000,00

continua...

**PREFEITURA DO MUNICÍPIO DE LONDRINA**  
**PLANO PLURIANUAL 2014 - 2017**  
**ANEXO IV - DEMONSTRATIVO DAS AÇÕES**  
**EMPRESA PÚBLICA**  
**COMPANHIA MUNICIPAL DE TRÂNSITO E URBANIZAÇÃO - CMTU-LD**

Órgão: 62 - Companhia Municipal de Trânsito e Urbanização - CMTU-LD												
Unidade : Companhia Municipal de Trânsito e Urbanização - CMTU-LD												
PROGRAMA: 0033 - GESTÃO DE APOIO AO SERVIÇO PÚBLICO												
Ação	Local	Descrição da Ação	Produto Esperado	Função	Subfunção	Projeto/Atividade/Op.Especial	Ano	Unidade de Medida	Meta			
									Física	Recursos - R\$		
										Vinculados	Livres	Total
836	Município	Realizar construção, instalações, e reformas de bens patrimoniais	Construção, instalações, e reformas realizadas	04	122	1.067	2014	m²	360	100.000,00	225.000,00	325.000,00
							2015		360	110.000,00	225.000,00	335.000,00
							2016		360	115.000,00	225.000,00	340.000,00
							2017		360	120.000,00	225.000,00	345.000,00
837	Município	Adquirir peças não incorporáveis a imóveis	Peças adquiridas	04	122	1.067	2014	m²	232,8	0,00	14.000,00	14.000,00
							2015		116,4	0,00	4.000,00	4.000,00
							2016		66,2	0,00	3.000,00	3.000,00
							2017		66,2	0,00	3.000,00	3.000,00
838	Município	Adquirir coleções e materiais bibliográficos	Coleções e materiais bibliográficos adquiridos	04	122	1.067	2014	Unidade	3	0,00	1.000,00	1.000,00
							2015		3	0,00	1.000,00	1.000,00
							2016		3	0,00	1.000,00	1.000,00
							2017		3	0,00	1.000,00	1.000,00
839	Município	Adquirir máquinas, utensílios e equipamentos diversos	Máquinas, utensílios e equipamentos adquiridos	04	122	1.067	2014	Unidade	24	0,00	26.000,00	26.000,00
							2015		14	0,00	14.000,00	14.000,00
							2016		12	0,00	10.000,00	10.000,00
							2017		12	0,00	10.000,00	10.000,00
840	Município	Adquirir aparelhos e equipamentos de comunicação	Aparelhos e equipamentos adquiridos	04	122	1.067	2014	Unidade	27	0,00	2.000,00	2.000,00
							2015		15	0,00	12.000,00	12.000,00
							2016		14	0,00	1.000,00	1.000,00
							2017		14	0,00	1.000,00	1.000,00
841	Município	Adquirir equipamentos para áudio, vídeo e foto	Equipamentos adquiridos	04	122	1.067	2014	Unidade	14	0,00	12.000,00	12.000,00
							2015		7	0,00	7.000,00	7.000,00
							2016		3	0,00	1.000,00	1.000,00
							2017		1	0,00	1.000,00	1.000,00
842	Município	Adquirir aparelhos e utensílios domésticos	Aparelhos e utensílios adquiridos	04	122	1.067	2014	Unidade	6	0,00	6.000,00	6.000,00
							2015		2	0,00	3.000,00	3.000,00
							2016		2	0,00	3.000,00	3.000,00
							2017		3	0,00	3.000,00	3.000,00
843	Município	Adquirir equipamentos de processamento de dados	Equipamentos adquiridos	04	122	1.067	2014	Unidade	96	0,00	93.000,00	93.000,00
							2015		35	0,00	25.000,00	25.000,00
							2016		35	0,00	25.000,00	25.000,00
							2017		35	0,00	25.000,00	25.000,00
844	Município	Adquirir mobiliário em geral	Mobiliário adquirido	04	122	1.067	2014	Unidade	165	0,00	59.000,00	59.000,00
							2015		80	0,00	21.000,00	21.000,00
							2016		64	0,00	17.000,00	17.000,00
							2017		64	0,00	17.000,00	17.000,00
845	Município	Adquirir máquinas e equipamentos gráficos	Máquinas e equipamentos adquiridos	04	122	1.067	2014	Unidade	1	0,00	1.000,00	1.000,00
							2015		0	0,00	0,00	0,00
							2016		0	0,00	0,00	0,00
							2017		0	0,00	0,00	0,00
846	Município	Adquirir máquinas, instalações e utensílios de escritório	Máquinas, instalações e utensílios adquiridos	04	122	1.067	2014	Unidade	2	0,00	1.000,00	1.000,00
							2015		0	0,00	0,00	0,00
							2016		0	0,00	0,00	0,00
							2017		0	0,00	0,00	0,00
<b>Total do Programa</b>									<b>445.000,00</b>	<b>2.104.000,00</b>	<b>2.549.000,00</b>	
<b>Total da Unidade</b>										<b>2.549.000,00</b>		
<b>Total do Órgão</b>										<b>2.549.000,00</b>		

**ANEXO V**  
**DEMONSTRATIVO DA DESPESA POR FUNÇÕES DE GOVERNO**

**DEMONSTRATIVIDADESPESAPORFUNÇÕES DE GOVERNO**

Função	Descrição da Função	2014	2015	2016	2017	TOTAL
1	LEGISLATIVA	30.884.000,00	32.547.000,00	35.095.000,00	36.575.000,00	135.101.000,00
2	JUDICIÁRIA	9.575.000,00	10.422.000,00	11.245.000,00	12.130.000,00	43.372.000,00
4	ADMINISTRAÇÃO	123.159.000,00	127.003.000,00	125.622.000,00	134.305.000,00	510.089.000,00
5	DEFESA NACIONAL	297.000,00	309.000,00	324.000,00	339.000,00	1.269.000,00
6	SEGURANÇA PÚBLICA	19.451.000,00	20.708.000,00	22.153.000,00	23.704.000,00	86.016.000,00
8	ASSISTÊNCIA SOCIAL	48.160.000,00	48.463.000,00	47.857.000,00	50.657.000,00	195.137.000,00
9	PREVIDÊNCIA SOCIAL	172.642.000,00	190.111.000,00	210.844.000,00	227.975.000,00	801.572.000,00
10	SAÚDE	467.789.000,00	486.524.000,00	506.434.000,00	527.817.000,00	1.988.564.000,00
11	TRABALHO	2.534.000,00	2.627.000,00	2.737.000,00	2.855.000,00	10.753.000,00
12	EDUCAÇÃO	387.400.000,00	413.832.000,00	391.674.000,00	406.489.000,00	1.599.395.000,00

continua...

Função	Descrição da Função	2014	2015	2016	2017	TOTAL
13	CULTURA	15.540.000,00	12.147.000,00	16.542.000,00	13.786.000,00	58.015.000,00
14	DIREITOS DA CIDADAN	11.660.000,00	11.950.000,00	11.527.000,00	11.492.000,00	46.629.000,00
15	URBANISMO	197.384.000,00	166.298.000,00	209.847.000,00	138.733.000,00	712.262.000,00
16	HABITAÇÃO	21.426.000,00	34.913.000,00	29.981.000,00	14.902.000,00	101.222.000,00
18	GESTÃO AMBIENTAL	31.304.000,00	33.754.000,00	44.266.000,00	48.227.000,00	157.551.000,00
19	CIÊNCIA E TECNOLOGI	354.000,00	393.000,00	423.000,00	447.000,00	1.617.000,00
20	AGRICULTURA	8.516.000,00	9.092.000,00	9.731.000,00	10.387.000,00	37.726.000,00
22	INDÚSTRIA	6.728.000,00	3.358.000,00	3.619.000,00	3.837.000,00	17.542.000,00
23	COMÉRCIO E SERVIÇO	1.823.000,00	1.478.000,00	1.628.000,00	1.766.000,00	6.695.000,00
24	COMUNICAÇÕES	30.149.000,00	28.120.000,00	49.215.000,00	41.964.000,00	149.448.000,00
27	DESPORTO E LAZER	9.374.000,00	8.670.000,00	6.979.000,00	7.303.000,00	32.326.000,00
28	ENCARGOS ESPECIAIS	79.460.000,00	83.205.000,00	89.635.000,00	94.518.000,00	346.818.000,00
99	RESERVA DE CONTING	26.386.000,00	30.287.000,00	34.020.000,00	36.710.000,00	127.403.000,00
<b>SUBTOTAL</b>		1.701.995.000,00	1.756.211.000,00	1.861.398.000,00	1.846.918.000,00	7.166.522.000,00
<b>EXCLUÍDAS DUPLICIDADES</b>		131.818.000,00	148.054.000,00	166.864.000,00	181.429.000,00	628.165.000,00
<b>TOTAL</b>		1.570.177.000,00	1.608.157.000,00	1.694.534.000,00	1.665.489.000,00	6.538.357.000,00

## ANEXO VI

**METAS E PRIORIDADES  
LEI DE DIRETRIZES ORÇAMENTÁRIAS LDO-2014**

**MUNICÍPIO DE LONDRINA - PR  
LEI DE DIRETRIZES ORÇAMENTÁRIAS  
ANEXO DE METAS E PRIORIDADES  
2014**

Órgão: 01 - Câmara Municipal de Londrina											
Unidade: 010 - Coordenação Geral											
PROGRAMA: 0000 - OPERAÇÕES ESPECIAIS											
Ação	Local	Descrição da Ação	Produto Esperado	Função	Subfunção	Projeto/ Atividade/ Op.Especial	Unidade de Medida	Física	Meta		
									Recursos - R\$		
									Vinculados	Livres	Total
94	Município	Efetuar pagamento de indenizações e restituições	Pagamento efetuado	28	846	0.001	Global	100%	0,00	30.000,00	30.000,00
<b>Total do Programa</b>									<b>0,00</b>	<b>30.000,00</b>	<b>30.000,00</b>

PROGRAMA: 0001 - PROCEDIMENTOS LEGISLATIVOS											
Ação	Local	Descrição da Ação	Produto Esperado	Função	Subfunção	Projeto/ Atividade/ Op.Especial	Unidade de Medida	Física	Meta		
									Recursos - R\$		
									Vinculados	Livres	Total
67	Município	Adquirir mobiliário em geral	Mobiliário adquirido	01	031	1.001	Unidade	180	0,00	34.000,00	34.000,00
68	Município	Adquirir peças não incorporáveis a imóveis	Peças adquiridas	01	031	1.001	Unidade	15	0,00	10.000,00	10.000,00
69	Município	Adquirir aparelhos e utensílios domésticos	Aparelhos e utensílios adquiridos	01	031	1.001	Unidade	5	0,00	3.000,00	3.000,00
70	Município	Adquirir máquinas, instalações e utensílios de escritório	Máquinas, instalações e utensílios adquiridos	01	031	1.001	Unidade	4	0,00	1.000,00	1.000,00
71	Município	Adquirir aparelhos e equipamentos de comunicação	Aparelhos e equipamentos adquiridos	01	031	1.001	Unidade	40	0,00	2.000,00	2.000,00
72	Município	Adquirir máquinas, ferramentas e utensílios de oficina	Máquinas, ferramentas e utensílios adquiridos	01	031	1.001	Unidade	20	0,00	2.000,00	2.000,00
73	Município	Adquirir coleções e materiais bibliográficos	Livros adquiridos	01	031	1.001	Unidade	24	0,00	5.000,00	5.000,00
74	Município	Adquirir veículos de tração mecânica	Veículos adquiridos	01	031	1.001	Unidade	3	0,00	200.000,00	200.000,00
75	Município	Adquirir equipamentos de proteção e segurança	Equipamentos adquiridos	01	031	1.001	Unidade	20	0,00	1.000,00	1.000,00
76	Município	Adquirir máquinas, utensílios e equipamentos diversos	Máquinas, utensílios e equipamentos adquiridos	01	031	1.001	Unidade	20	0,00	18.000,00	18.000,00
77	Município	Substituir o sistema de ar condicionado central	Sistema de ar condicionado substituído	01	031	1.001	Unidade	1	0,00	20.000,00	20.000,00
78	Município	Adquirir equipamentos para áudio, vídeo e foto	Equipamentos adquiridos	01	031	1.001	Unidade	40	0,00	20.000,00	20.000,00
80	Município	Adquirir máquinas e equipamentos gráficos	Máquinas e equipamentos adquiridos	01	031	1.001	Unidade	20	0,00	2.000,00	2.000,00
81	Município	Adquirir acessórios para automóveis	Acessórios adquiridos	01	031	1.001	Unidade	5	0,00	2.000,00	2.000,00

continua...

**MUNICÍPIO DE LONDRINA - PR**  
**LEI DE DIRETRIZES ORÇAMENTÁRIAS**  
**ANEXO DE METAS E PRIORIDADES**  
**2014**

Ação	Local	Descrição da Ação	Produto Esperado	Função	Subfunção	Projeto/ Atividade/ Op.Especial	Unidade de Medida	Meta			
								Física	Recursos - R\$		
									Vinculados	Livres	Total
82	Município	Adquirir equipamentos de processamento de dados	Equipamentos adquiridos	01	031	1.001	Unidade	104	0,00	191.000,00	191.000,00
83	Município	Adquirir máquinas e equipamentos energéticos	Máquinas e equipamentos adquiridos	01	031	1.001	Unidade	40	0,00	19.000,00	19.000,00
84	Município	Adquirir Magazines de storage digital	Magazines de storages digital adquirido	01	031	1.001	Unidade	4	0,00	10.000,00	10.000,00
85	Município	Adquirir Par Led	Par Led's adquiridos	01	031	1.001	Unidade	50	0,00	6.000,00	6.000,00
86	Município	Adquirir Mesa controladora de Par Led	Mesa controladora de Par Led adquirida	01	031	1.001	Unidade	2	0,00	2.000,00	2.000,00
87	Município	Adquirir moving head	Moving head adquiridos	01	031	1.001	Unidade	8	0,00	14.000,00	14.000,00
88	Município	Adquirir Mesas controladoras para moving head	Mesas controladoras de moving head adquiridas	01	031	1.001	Unidade	2	0,00	1.000,00	1.000,00
89	Município	Adquirir cases de armazenamento e transporte de equipamentos de áudio, vídeo e iluminação	Cases de armazenamento e transporte de equipamentos adquiridos	01	031	1.001	Unidade	10	0,00	6.000,00	6.000,00
90	Município	Ampliar/reformar instalações da Câmara Municipal inclusive com a adequação para pessoas portadoras de deficiência	Instalações ampliadas e reformadas	01	031	1.001	m²	1.000	3.000.000,00	100.000,00	3.100.000,00
91	Município	Manter as atividades da Câmara Municipal	Atividades mantidas	01	031	2.001	Global	100%	0,00	26.725.000,00	26.725.000,00
92	Município	Contratar servidores	Servidores contratados	01	031	2.001	Pessoas	6	0,00	490.000,00	490.000,00
93	Município	Efetuar pagamento de encargos com inativos e pensionistas	Pagamento Efetuado	09	272	2.002	Global	100%	0,00	1.000.000,00	1.000.000,00
<b>Total do Programa</b>									<b>3.000.000,00</b>	<b>28.884.000,00</b>	<b>31.884.000,00</b>
<b>Total da Unidade</b>											<b>31.914.000,00</b>
<b>Total do Órgão</b>											<b>31.914.000,00</b>

Órgão: 02 - Chefia de Gabinete											
Unidade : 010 - Coordenação Geral											
PROGRAMA: 0002 - EFICÁCIA E TRANSPARÊNCIA NA GESTÃO DE POLÍTICAS PÚBLICAS E DIVULGAÇÃO INSTITUCIONAL											
Ação	Local	Descrição da Ação	Produto Esperado	Função	Subfunção	Projeto/ Atividade/ Op.Especial	Unidade de Medida	Meta			
								Física	Recursos - R\$		
									Vinculados	Livres	Total
1	Município	Adquirir veículo de tração mecânica	Veiculo adquirido	04	122	1.002	Unidade	1	0,00	26.000,00	26.000,00
2	Município	Adquirir equipamentos de processamento de dados	Equipamentos adquiridos	04	122	1.002	Unidade	7	0,00	14.000,00	14.000,00
3	Município	Adquirir mobiliário em geral	Mobiliário adquirido	04	122	1.002	Unidade	10	0,00	10.000,00	10.000,00
4	Município	Manter as atividades do Gabinete do Prefeito	Atividades mantidas	04	122	2.003	Global	100%	0,00	3.179.000,00	3.179.000,00
5	Município	Manter as atividades do Núcleo de Comunicação	Atividades mantidas	04	122	2.004	Global	100%	0,00	322.000,00	322.000,00
<b>Total do Programa</b>									<b>0,00</b>	<b>3.551.000,00</b>	<b>3.551.000,00</b>
<b>Total da Unidade</b>											<b>3.551.000,00</b>
<b>Total do Órgão</b>											<b>3.551.000,00</b>

Órgão: 03 - Controladoria-Geral do Município											
Unidade : 010 - Coordenação Geral											
PROGRAMA: 0003 - PREVENÇÃO E CONTROLE INTERNO											
Ação	Local	Descrição da Ação	Produto Esperado	Função	Subfunção	Projeto/ Atividade/ Op.Especial	Unidade de Medida	Meta			
								Física	Recursos - R\$		
									Vinculados	Livres	Total
6	Município	Adquirir equipamentos de processamento de dados	Equipamentos adquiridos	04	124	1.003	Unidade	10	0,00	27.000,00	27.000,00
7	Município	Adquirir mobiliário em geral	Mobiliário adquirido	04	124	1.003	Unidade	20	0,00	11.000,00	11.000,00
8	Município	Adquirir aparelhos de ar condicionado	Aparelhos adquiridos	04	124	1.003	Unidade	5	0,00	12.000,00	12.000,00
10	Município	Manter as atividades da Controladoria-Geral do Município	Atividades mantidas	04	124	2.005	Global	100%	0,00	3.592.000,00	3.592.000,00
11	Município	Contratar servidores	Servidores contratados	04	124	2.005	Pessoas	3	0,00	220.000,00	220.000,00
12	Município	Manter as Atividades Contábeis - Controladoria	Atividades mantidas	04	124	2.006	Global	100%	0,00	767.000,00	767.000,00
<b>Total do Programa</b>									<b>0,00</b>	<b>4.629.000,00</b>	<b>4.629.000,00</b>
<b>Total da Unidade</b>											<b>4.629.000,00</b>
<b>Total do Órgão</b>											<b>4.629.000,00</b>

**MUNICÍPIO DE LONDRINA - PR**  
**LEI DE DIRETRIZES ORÇAMENTÁRIAS**  
**ANEXO DE METAS E PRIORIDADES**  
**2014**

Órgão: 04 - Procuradoria-Geral do Município											
Unidade : 010 - Coordenação Geral - PGM											
PROGRAMA: 0004 - GESTÃO DO CONTENCIOSO, CONSULTORIA JURÍDICA E CORREIÇÃO											
Ação	Local	Descrição da Ação	Produto Esperado	Função	Subfunção	Projeto/Atividade/Op.Especial	Unidade de Medida	Física	Meta		
									Recursos - R\$		
									Vinculados	Livres	Total
13	Município	Adquirir equipamentos de processamento de dados	Equipamentos adquiridos	02	062	1.004	Unidade	14	0,00	36.000,00	36.000,00
14	Município	Adquirir mobiliários em geral	Mobiliários adquiridos	02	062	1.004	Unidade	19	0,00	8.000,00	8.000,00
17	Município	Adquirir aparelhos e equipamentos de comunicação	Aparelhos e equipamentos adquiridos	02	062	1.004	Unidade	15	0,00	3.000,00	3.000,00
18	Município	Manter as atividades da Procuradoria-Geral do Município	Atividades mantidas	02	062	2.007	Global	100%	0,00	8.577.000,00	8.577.000,00
19	Município	Contratar Servidores	Servidores contratados	02	062	2.007	Pessoas	4	0,00	951.000,00	951.000,00
20	Município	Manter as atividades da Corregedoria-Geral do Município	Atividades mantidas	04	122	2.008	Global	100%	0,00	444.000,00	444.000,00
<b>Total do Programa</b>									<b>0,00</b>	<b>10.019.000,00</b>	<b>10.019.000,00</b>
<b>Total da Unidade</b>											<b>10.019.000,00</b>
<b>Total do Órgão</b>											<b>10.019.000,00</b>

Órgão: 05 - Secretaria Municipal de Governo											
Unidade : 010 - Coordenação Geral - SMG											
PROGRAMA: 0005 - GESTÃO GOVERNAMENTAL											
Ação	Local	Descrição da Ação	Produto Esperado	Função	Subfunção	Projeto/Atividade/Op.Especial	Unidade de Medida	Física	Meta		
									Recursos - R\$		
									Vinculados	Livres	Total
21	Município	Adquirir equipamentos de proteção e segurança	Equipamentos adquiridos	04	122	1.005	Unidade	2	0,00	2.000,00	2.000,00
22	Município	Adquirir equipamentos de processamento de dados	Equipamentos adquiridos	04	122	1.005	Unidade	5	0,00	10.000,00	10.000,00
23	Município	Manter as atividades do Gabinete do Secretário	Atividades mantidas	04	122	2.009	Global	100%	0,00	1.843.000,00	1.843.000,00
24	Município	Adquirir máquinas, utensílios e equipamentos diversos	Máquinas,utensílios e equipamentos adquiridos	05	153	1.006	Unidade	1	0,00	5.000,00	5.000,00
25	Município	Manter as atividades do Tiro de Guerra	Atividades mantidas	05	153	2.010	Global	100%	0,00	136.000,00	136.000,00
26	Município	Manter as atividades da Junta de Alistamento Militar	Atividades mantidas	05	153	2.011	Global	100%	0,00	156.000,00	156.000,00
<b>Total do Programa</b>									<b>0,00</b>	<b>2.152.000,00</b>	<b>2.152.000,00</b>

PROGRAMA: 0017 - TRABALHANDO PARA O DESENVOLVIMENTO DE PESSOAS E FAMÍLIAS ATRAVÉS DA POLÍTICA DE ASSISTÊNCIA SOCIAL EM LONDRINA											
Ação	Local	Descrição da Ação	Produto Esperado	Função	Subfunção	Projeto/Atividade/Op.Especial	Unidade de Medida	Física	Meta		
									Recursos - R\$		
									Vinculados	Livres	Total
27	Município	Subsidiar as despesas da Entidade SOVIDA	Entidade subsidiada	08	244	6.012	Global	100%	0,00	14.000,00	14.000,00
<b>Total do Programa</b>									<b>0,00</b>	<b>14.000,00</b>	<b>14.000,00</b>
<b>Total da Unidade</b>											<b>2.166.000,00</b>

Unidade : 020 - Fundo Municipal Antidrogas - REMAD											
PROGRAMA: 0005 - GESTÃO GOVERNAMENTAL											
Ação	Local	Descrição da Ação	Produto Esperado	Função	Subfunção	Projeto/Atividade/Op.Especial	Unidade de Medida	Física	Meta		
									Recursos - R\$		
									Vinculados	Livres	Total
28	Município	Efetuar subvenções as entidades cadastradas no REMAD	Subvenções realizadas	10	303	6.013	Global	100%	0,00	623.000,00	623.000,00
<b>Total do Programa</b>									<b>0,00</b>	<b>623.000,00</b>	<b>623.000,00</b>
<b>Total da Unidade</b>											<b>623.000,00</b>

Unidade : 030 - Fundo Mun. Proteção e Defesa do Consumidor - PROCON-Ld											
PROGRAMA: 0005 - GESTÃO GOVERNAMENTAL											
Ação	Local	Descrição da Ação	Produto Esperado	Função	Subfunção	Projeto/Atividade/Op.Especial	Unidade de Medida	Física	Meta		
									Recursos - R\$		
									Vinculados	Livres	Total
29	Município	Adquirir mobiliários em geral	Mobiliários adquiridos	14	422	5.007	Unidade	25	0,00	50.000,00	50.000,00
31	Município	Manter as atividades do PROCON	Atividades mantidas	14	422	6.014	Global	100%	0,00	362.000,00	362.000,00
<b>Total do Programa</b>									<b>0,00</b>	<b>412.000,00</b>	<b>412.000,00</b>
<b>Total da Unidade</b>											<b>412.000,00</b>

Unidade : 040 - Fundo Municipal de Habitação de Londrina - FMHL											
PROGRAMA: 0000 - OPERAÇÕES ESPECIAIS											
Ação	Local	Descrição da Ação	Produto Esperado	Função	Subfunção	Projeto/Atividade/Op.Especial	Unidade de Medida	Física	Meta		
									Recursos - R\$		
									Vinculados	Livres	Total
847	Município	Efetuar pagamento de indenizações e restituições	Pagamento efetuado	28	846	0.002	Global	100%	1.000,00	0,00	1.000,00
<b>Total do Programa</b>									<b>1.000,00</b>	<b>0,00</b>	<b>1.000,00</b>

**MUNICÍPIO DE LONDRINA - PR**  
**LEI DE DIRETRIZES ORÇAMENTÁRIAS**  
**ANEXO DE METAS E PRIORIDADES**  
**2014**

PROGRAMA: 0035 - MINHA CASA LONDRINA											
Ação	Local	Descrição da Ação	Produto Esperado	Função	Subfunção	Projeto/ Atividade/ Op.Especial	Unidade de Medida	Física	Meta		
									Recursos - R\$		
									Vinculados	Livres	Total
32	Município	Construir unidades habitacionais - FMHL	Unidades habitacionais construídas	16	482	5.008	Unidades	2.040	5.000.000,00	800.000,00	5.800.000,00
33	Município	Reurbanizar assentamentos	Reurbanização executada	16	482	5.008	Global	100%	1.000.000,00	5.000,00	1.005.000,00
34	Município	Efetuar projetos de regularização fundiária - FMHL	Projetos efetuados	16	482	5.008	Global	100%	0,00	5.000,00	5.000,00
36	Município	Efetuar regularização fundiária	Regularização fundiária efetuada	16	482	6.015	Escrituras	500	0,00	190.000,00	190.000,00
37	Município	Realizar trabalho técnico social - Minha Casa, Minha Vida	Trabalho técnico realizado	16	482	6.015	Global	100%	3.899.000,00	0,00	3.899.000,00
<b>Total do Programa</b>									<b>9.899.000,00</b>	<b>1.000.000,00</b>	<b>10.899.000,00</b>
<b>Total da Unidade</b>											<b>10.900.000,00</b>
<b>Total do Órgão</b>											<b>14.101.000,00</b>

Órgão: 06 - Secretaria Municipal de Fazenda											
Unidade : 010 - Coordenação Geral - SMF											
PROGRAMA: 0006 - GESTÃO DE RECEITAS E CONTROLE FINANCEIRO											
Ação	Local	Descrição da Ação	Produto Esperado	Função	Subfunção	Projeto/ Atividade/ Op.Especial	Unidade de Medida	Física	Meta		
									Recursos - R\$		
									Vinculados	Livres	Total
38	Município	Contratar servidores	Servidores contratados	04	123	2.016	Pessoas	2	0,00	140.000,00	140.000,00
39	Município	Manter as atividades financeiras	Atividades mantidas	04	123	2.016	Global	100%	0,00	1.262.000,00	1.262.000,00
40	Município	Adquirir veículos de tração mecânica	Veículos adquiridos	04	129	1.009	Unidade	2	0,00	64.000,00	64.000,00
41	Município	Adquirir equipamentos de processamento de dados	Equipamentos adquiridos	04	129	1.009	Unidade	41	0,00	82.000,00	82.000,00
42	Município	Adquirir mobiliários em geral	Móveis adquiridos	04	129	1.009	Unidade	89	0,00	44.000,00	44.000,00
43	Município	Adquirir máquinas, utensílios e equipamentos diversos	Máquinas, utensílios e equipamentos diversos adquiridos	04	129	1.009	Unidade	2	0,00	10.000,00	10.000,00
44	Município	Adquirir equipamentos para áudio, vídeo e fotos	Equipamentos adquiridos	04	129	1.009	Unidade	1	0,00	3.000,00	3.000,00
45	Município	Manter as atividades da Secretaria Municipal de Fazenda	Atividades mantidas	04	129	2.017	Global	100%	0,00	1.659.000,00	1.659.000,00
47	Município	Manter as atividades de tributos mobiliários, imobiliários e de arrecadação	Atividades mantidas	04	129	2.018	Global	100%	3.114.000,00	14.864.000,00	17.978.000,00
<b>Total do Programa</b>									<b>3.114.000,00</b>	<b>18.128.000,00</b>	<b>21.242.000,00</b>
<b>Total da Unidade</b>											<b>21.242.000,00</b>

Unidade : 020 - Encargos do Município											
PROGRAMA: 0000 - OPERAÇÕES ESPECIAIS											
Ação	Local	Descrição da Ação	Produto Esperado	Função	Subfunção	Projeto/ Atividade/ Op.Especial	Unidade de Medida	Física	Meta		
									Recursos - R\$		
									Vinculados	Livres	Total
58	Município	Efetuar pagamento de amortização e Encargos da dívida interna	Pagamentos efetuados	28	843	0.003	Global	100%	0,00	23.359.000,00	23.359.000,00
59	Município	Efetuar o pagamento de dívidas/encargos - CAAPSML	Pagamento efetuado	28	843	0.004	Global	100%	0,00	14.700.000,00	14.700.000,00
60	Município	Efetuar pagamento de dívidas CAAPSML - Inativos	Pagamento efetuado	28	843	0.005	Global	100%	0,00	11.300.000,00	11.300.000,00
61	Município	Efetuar pagamento de encargos da Dívida Pública Externa - BID	Pagamento efetuado	28	844	0.006	Global	100%	0,00	150.000,00	150.000,00
62	Município	Efetuar o pagamento de precatórios	Pagamento efetuado	28	846	0.007	Global	100%	0,00	5.942.000,00	5.942.000,00
63	Município	Devolver recursos tributários/recebimentos indevidos	Recursos devolvidos	28	846	0.008	Global	100%	0,00	500.000,00	500.000,00
64	Município	Efetuar contribuição para o PASEP	Contribuição efetuada	28	846	0.009	Global	100%	45.000,00	7.801.000,00	7.846.000,00
<b>Total do Programa</b>									<b>45.000,00</b>	<b>63.752.000,00</b>	<b>63.797.000,00</b>

PROGRAMA: 0007 - ENCARGOS DO MUNICÍPIO											
Ação	Local	Descrição da Ação	Produto Esperado	Função	Subfunção	Projeto/ Atividade/ Op.Especial	Unidade de Medida	Física	Meta		
									Recursos - R\$		
									Vinculados	Livres	Total
52	Município	Resgatar cotas do TRL	Cotas resgatadas	04	122	1.010	Global	100%	0,00	20.000,00	20.000,00
53	Município	Aumentar participação no capital da CMTU	Participação aumentada	04	122	1.011	Global	100%	0,00	100.000,00	100.000,00
54	Município	Aumentar participação no capital da COHAB-LD	Participação aumentada	04	122	1.012	Global	100%	0,00	9.510.000,00	9.510.000,00

continua...

**MUNICÍPIO DE LONDRINA - PR**  
**LEI DE DIRETRIZES ORÇAMENTÁRIAS**  
**ANEXO DE METAS E PRIORIDADES**  
**2014**

PROGRAMA: 0007 - ENCARGOS DO MUNICÍPIO											
Ação	Local	Descrição da Ação	Produto Esperado	Função	Subfunção	Projeto/ Atividade/ Op.Especial	Unidade de Medida	Meta			
								Física	Recursos - R\$		
									Vinculados	Livres	Total
55	Município	Participação do Município no Capital do SERCOMTEL S/A Telecomunicações	Participação executada	04	122	1.013	Global	100%	0,00	20.000,00	20.000,00
56	Município	Efetuar pagamento de encargos, tarifas e taxas	Pagamentos efetuados	04	122	2.019	Global	100%	20.000,00	1.236.000,00	1.256.000,00
57	Município	Conceder gratuidade - transporte coletivo municipal	Gratuidade concedida	04	122	2.020	Global	100%	0,00	1.000.000,00	1.000.000,00
<b>Total do Programa</b>									<b>20.000,00</b>	<b>11.886.000,00</b>	<b>11.906.000,00</b>

PROGRAMA: 9999 - RESERVA DE CONTINGÊNCIA											
Ação	Local	Descrição da Ação	Produto Esperado	Função	Subfunção	Projeto/ Atividade/ Op.Especial	Unidade de Medida	Meta			
								Física	Recursos - R\$		
									Vinculados	Livres	Total
66	Município	Constituir reserva de contingência	Reserva Constituída	99	999	9.001	Global	100%	0,00	3.000.000,00	3.000.000,00
<b>Total do Programa</b>									<b>0,00</b>	<b>3.000.000,00</b>	<b>3.000.000,00</b>
<b>Total da Unidade</b>											<b>78.703.000,00</b>
<b>Total do Órgão</b>											<b>99.945.000,00</b>

Órgão: 07 - Secretaria Municipal de Planejamento, Orçamento e Tecnologia											
Unidade : 010 - Coordenação Geral - SMPOT											
PROGRAMA: 0008 - GESTÃO DE PLANEJAMENTO, ORÇAMENTO E TECNOLOGIA											
Ação	Local	Descrição da Ação	Produto Esperado	Função	Subfunção	Projeto/ Atividade/ Op.Especial	Unidade de Medida	Meta			
								Física	Recursos - R\$		
									Vinculados	Livres	Total
95	Município	Adquirir mobiliários em geral	Mobiliários adquiridos	04	121	1.014	Unidade	8	0,00	6.000,00	6.000,00
96	Município	Adquirir peças não incorporáveis a imóveis	Peças adquiridos	04	121	1.014	m²	60	0,00	8.000,00	8.000,00
97	Município	Adquirir equipamentos para áudio, vídeo e foto	Equipamentos adquiridos	04	121	1.014	Unidade	2	0,00	3.000,00	3.000,00
98	Município	Adquirir máquinas e equipamentos gráficos	Máquinas e equipamentos adquiridos	04	121	1.014	Unidade	2	0,00	3.000,00	3.000,00
99	Município	Adquirir máquinas, utensílios e equipamentos diversos	Máquinas, utensílios e equipamentos adquiridos	04	121	1.014	Unidade	1	0,00	1.000,00	1.000,00
101	Município	Adquirir aparelhos e equipamentos de comunicação	Aparelhos e equipamentos adquiridos	04	121	1.014	Unidade	10	0,00	3.000,00	3.000,00
102	Município	Adquirir equipamentos de processamento de dados	Equipamentos adquiridos	04	121	1.014	Unidade	15	0,00	40.000,00	40.000,00
104	Município	Manter as atividades do Gabinete da Secretaria	Atividades mantidas	04	121	2.021	Global	100%	0,00	1.964.000,00	1.964.000,00
105	Município	Contratar servidores - Gabinete	Servidores contratados	04	121	2.021	Pessoas	1	0,00	23.000,00	23.000,00
106	Município	Manter as atividades de Planejamento e Orçamento	Atividades mantidas	04	121	2.022	Global	100%	0,00	1.988.000,00	1.988.000,00
107	Município	Contratar servidores - DP / DO	Servidores contratados	04	121	2.022	Pessoas	2	0,00	46.000,00	46.000,00
108	Município	Adquirir mobiliários em geral	Mobiliários adquiridos	04	126	1.015	Unidade	40	0,00	12.000,00	12.000,00
110	Município	Adquirir máquinas, utensílios e equipamentos diversos	Máquinas, utensílios e equipamentos adquiridos	04	126	1.015	Unidade	1	0,00	1.000,00	1.000,00
111	Município	Adquirir veículos de tração mecânica	Veículos adquiridos	04	126	1.015	Unidade	1	0,00	30.000,00	30.000,00
112	Município	Adquirir aparelhos e equipamentos de comunicação	Aparelhos e equipamentos adquiridos	04	126	1.015	Unidade	10	0,00	1.000,00	1.000,00
113	Município	Adquirir equipamentos de processamento de dados	Equipamentos adquiridos	04	126	1.015	Unidade	100	0,00	256.000,00	256.000,00
114	Município	Manter as atividades da DTI	Atividades mantidas	04	126	2.023	Global	100%	0,00	4.312.000,00	4.312.000,00
115	Município	Contratar servidores - DTI	Servidores contratados	04	126	2.023	Pessoas	3	0,00	195.000,00	195.000,00
<b>Total do Programa</b>									<b>0,00</b>	<b>8.892.000,00</b>	<b>8.892.000,00</b>
<b>Total da Unidade</b>											<b>8.892.000,00</b>
<b>Total do Órgão</b>											<b>8.892.000,00</b>

Órgão: 08 - Secretaria Municipal de Gestão Pública											
Unidade : 010 - Coordenação Geral - SMGP											
PROGRAMA: 0000 - OPERAÇÕES ESPECIAIS											
Ação	Local	Descrição da Ação	Produto Esperado	Função	Subfunção	Projeto/ Atividade/ Op.Especial	Unidade de Medida	Meta			
								Física	Recursos - R\$		
									Vinculados	Livres	Total
358	Município	Efetuar indenizações e restituições	Indenizações e restituições efetuadas	28	846	0.011	Global	100%	1.000,00	0,00	1.000,00
<b>Total do Programa</b>									<b>1.000,00</b>	<b>0,00</b>	<b>1.000,00</b>

continua...

**MUNICÍPIO DE LONDRINA - PR**  
**LEI DE DIRETRIZES ORÇAMENTÁRIAS**  
**ANEXO DE METAS E PRIORIDADES**  
**2014**

PROGRAMA: 0009 - APOIANDO A GESTÃO PÚBLICA											
Ação	Local	Descrição da Ação	Produto Esperado	Função	Subfunção	Projeto/ Atividade/ Op.Especial	Unidade de Medida	Meta			
								Física	Recursos - R\$		
									Vinculados	Livres	Total
339	Município	Adquirir mobiliário em geral	Mobiliário Adquirido	04	122	1.016	Unidade	162	0,00	56.000,00	56.000,00
340	Município	Adquirir equipamentos de processamento de dados	Equipamentos adquiridos	04	122	1.016	Unidade	37	22.000,00	68.000,00	90.000,00
341	Município	Adquirir veículos de tração mecânica	Veículos adquiridos	04	122	1.016	Unidade	9	354.000,00	25.000,00	379.000,00
342	Município	Adquirir aparelhos e equipamentos de comunicação	Aparelhos e equipamentos adquiridos	04	122	1.016	Unidade	16	0,00	1.000,00	1.000,00
344	Município	Adquirir aparelhos e utensílios domésticos	Aparelhos e utensílios adquiridos	04	122	1.016	Unidade	8	0,00	7.000,00	7.000,00
345	Município	Adquirir máquinas, utensílios e equipamentos diversos	Máquinas, utensílios e equipamentos adquiridos	04	122	1.016	Unidade	8	6.000,00	3.000,00	9.000,00
346	Município	Desapropriar/adquirir imóveis	Imóveis desapropriados/adquiridos	04	122	1.016	m²	7.000	6.000.000,00	1.000,00	6.001.000,00
347	Município	Ampliar e reformar bens patrimoniais	Bens ampliados e reformados	04	122	1.016	m²	220	115.000,00	1.000,00	116.000,00
858	Município	Máquinas e equipamentos agrícolas e rodoviários	Máquinas e equipamentos adquiridos	04	122	1.016	unidade	1	25.000,00	0,00	25.000,00
351	Município	Manter as atividades da Secretária	Atividades mantidas	04	122	2.024	Global	100%	0,00	2.045.000,00	2.045.000,00
352	Município	Manter as atividades da Diretoria	Atividades mantidas	04	122	2.025	Global	100%	0,00	967.000,00	967.000,00
353	Município	Contratar servidores	Servidores contratados	04	122	2.025	Pessoas	1	0,00	23.000,00	23.000,00
354	Município	Manter as atividades das Diretorias	Atividades mantidas	04	122	2.026	Global	100%	0,00	4.385.000,00	4.385.000,00
355	Município	Contratar servidores	Servidores contratados	04	122	2.026	Pessoas	8	0,00	211.000,00	211.000,00
356	Município	Manter as atividades das Diretorias	Atividades mantidas	04	122	2.027	Global	100%	0,00	3.344.000,00	3.344.000,00
357	Município	Contratar servidores	Servidores contratados	04	122	2.027	Pessoas	20	0,00	905.000,00	905.000,00
<b>Total do Programa</b>									<b>6.522.000,00</b>	<b>12.042.000,00</b>	<b>18.564.000,00</b>
<b>Total da Unidade</b>											<b>18.565.000,00</b>

Unidade : 020 - Programa de Modernização Administrativa e Tributária - PMAT											
PROGRAMA: 0009 - APOIANDO A GESTÃO PÚBLICA											
Ação	Local	Descrição da Ação	Produto Esperado	Função	Subfunção	Projeto/ Atividade/ Op.Especial	Unidade de Medida	Meta			
								Física	Recursos - R\$		
									Vinculados	Livres	Total
359	Município	Adquirir equipamentos de tecnologia da informação	Equipamentos adquiridos	04	122	1.017	Unidade	260	740.000,00	516.000,00	1.256.000,00
360	Município	Adquirir sistemas de armazenamento (Storage), de Backup, de monitoramento e segurança e de transmissão (link de dados)	Sistemas adquiridos	04	122	1.017	Unidade	5	804.000,00	220.000,00	1.024.000,00
361	Município	Adquirir softwares e licenças	Software e licenças adquiridos	04	122	1.017	Unidade	16	995.000,00	0,00	995.000,00
362	Município	Instalar pontos de cabeamento estruturado de rede de dados, de telefone e elétrica para computadores	Pontos instalados	04	122	1.017	Pontos	1.200	615.000,00	0,00	615.000,00
363	Município	Instalar fibra óptica do backbone	Fibra óptica instalada	04	122	1.017	m	11.000	220.000,00	0,00	220.000,00
364	Município	Contratar serviços técnicos especializados	Serviços contratados	04	122	1.017	Unidade	7	2.719.000,00	469.000,00	3.188.000,00
365	Município	Contratar serviços técnicos especializados para digitalização de documentos	Serviços contratados	04	122	1.017	Documentos	1.500.000	280.000,00	0,00	280.000,00
366	Município	Contratar serviços técnicos especializados por pontos de função para o Geoprocessamento	Serviços contratados	04	122	1.017	Pontos de Função	1.000	500.000,00	0,00	500.000,00
367	Município	Realizar capacitação de recursos humanos	Capacitação realizada	04	122	1.017	Global	100%	1.153.000,00	0,00	1.153.000,00
368	Município	Adquirir mobiliário em geral	Mobiliário adquirido	04	122	1.017	Unidade	62	19.000,00	0,00	19.000,00
370	Município	Adquirir equipamentos para audio, vídeo, segurança e proteção	Equipamentos adquiridos	04	122	1.017	Unidade	539	184.000,00	0,00	184.000,00
372	Município	Executar infraestrutura física no prédio da Prefeitura	Infraestrutura executada	04	122	1.017	Global	100%	2.612.000,00	0,00	2.612.000,00
<b>Total do Programa</b>									<b>10.841.000,00</b>	<b>1.205.000,00</b>	<b>12.046.000,00</b>
<b>Total da Unidade</b>											<b>12.046.000,00</b>

continua...

**MUNICÍPIO DE LONDRINA - PR**  
**LEI DE DIRETRIZES ORÇAMENTÁRIAS**  
**ANEXO DE METAS E PRIORIDADES**  
**2014**

Unidade : 030 - Programa PROCIDADES - BID											
PROGRAMA: 0006 - GESTÃO DE RECEITAS E CONTROLE FINANCEIRO											
Ação	Local	Descrição da Ação	Produto Esperado	Função	Subfunção	Projeto/ Atividade/ Op.Especial	Unidade de Medida	Física	Meta		
									Recursos - R\$		
									Vinculados	Livres	Total
49	Município	Implantar Sistema de Informações Geográficas - SIG Corporativo - Componente IV / BID	Sistema implantado	04	129	1.020	Sistema	100%	0,00	804.000,00	804.000,00
50	Município	Implantar Sistema de Gerenciamento / BID.	Sistema implantado	04	129	1.020	Sistema	32,65%	0,00	96.000,00	96.000,00
51	Município	Implantar Sistema de Operações Financeiras - ROF /BID.	Sistema implantado	04	129	1.020	Unidade	1	0,00	50.000,00	50.000,00
<b>Total do Programa</b>									<b>0,00</b>	<b>950.000,00</b>	<b>950.000,00</b>

PROGRAMA: 0027 - PROGRAMA DE PLANEJAMENTO URBANO SUSTENTÁVEL											
Ação	Local	Descrição da Ação	Produto Esperado	Função	Subfunção	Projeto/ Atividade/ Op.Especial	Unidade de Medida	Física	Meta		
									Recursos - R\$		
									Vinculados	Livres	Total
672	Município	Elaborar Plano de Drenagem Urbana / Componente IV/BID	Plano elaborado	15	451	1.022	Plano	1	1.886.000,00	0,00	1.886.000,00
674	Município	Atender gastos com consultorias e projetos. Gerenciamento/ BID	Gastos atendidos	15	451	1.022	%	35,21%	500.000,00	0,00	500.000,00
675	Município	Atender despesas com capacitações, diárias e passagens. Gerenciamento/ BID	Despesas atendidas	15	451	1.022	%	25%	280.000,00	0,00	280.000,00
676	Município	Implantar Sistema de Tratamento de Dados de Tráfego. Gerenciamento/BID	Sistema implantado	15	451	1.022	Sistema	1	0,00	20.000,00	20.000,00
678	Município	Adquirir equipamentos de processamento de dados. Gerenciamento/ BID	Equipamentos adquiridos	15	451	1.022	Unidade	19	49.000,00	41.000,00	90.000,00
679	Município	Adquirir equipamentos para áudio, vídeo e foto. Gerenciamento/ BID	Equipamentos adquiridos	15	451	1.022	Unidade	2	0,00	4.000,00	4.000,00
680	Município	Adquirir aparelhos de medição e orientação. Gerenciamento/ BID	Aparelhos adquiridos	15	451	1.022	Unidade	5	0,00	36.000,00	36.000,00
681	Município	Adquirir mobiliário em geral. Gerenciamento/ BID	Mobiliário adquiridos	15	451	1.022	Unidade	30	0,00	9.000,00	9.000,00
<b>Total do Programa</b>									<b>2.715.000,00</b>	<b>110.000,00</b>	<b>2.825.000,00</b>

PROGRAMA: 0035 - MINHA CASA LONDRINA											
Ação	Local	Descrição da Ação	Produto Esperado	Função	Subfunção	Projeto/ Atividade/ Op.Especial	Unidade de Medida	Física	Meta		
									Recursos - R\$		
									Vinculados	Livres	Total
834	Município	Elaborar Plano de Trabalho Técnico e Social - PTTS / Componente 1A / BID	Plano Elaborado	16	482	1.023	Plano	1	872.000,00	0,00	872.000,00
<b>Total do Programa</b>									<b>872.000,00</b>	<b>0,00</b>	<b>872.000,00</b>
<b>Total da Unidade</b>											<b>4.647.000,00</b>
<b>Total do Órgão</b>											<b>35.258.000,00</b>

Órgão: 09 - Secretaria Municipal de Recursos Humanos											
Unidade : 010 - Coordenação Geral - SMRH											
PROGRAMA: 0010 - SERVIDORES EM AÇÃO											
Ação	Local	Descrição da Ação	Produto Esperado	Função	Subfunção	Projeto/ Atividade/ Op.Especial	Unidade de Medida	Física	Meta		
									Recursos - R\$		
									Vinculados	Livres	Total
375	Município	Adquirir equipamentos de processamento de dados	Equipamentos adquiridos	04	122	1.025	Unidade	23	0,00	67.000,00	67.000,00
380	Município	Manter as atividades de políticas e rotinas de PessoasI	Atividades mantidas	04	122	2.028	Global	100%	0,00	4.502.000,00	4.502.000,00
381	Município	Contratar servidores	Servidores contratados	04	122	2.028	Pessoas	3	0,00	174.000,00	174.000,00
382	Município	Manter servidores cedidos à outros órgãos	Servidores mantidos	04	122	2.029	Global	100%	0,00	6.591.000,00	6.591.000,00
383	Município	Promover capacitação, treinamento e aperfeiçoamento de PessoasI	Capacitação Promovida	04	128	2.030	Servidor	8.000	0,00	19.000,00	19.000,00
384	Município	Manter encargos com inativos e pensionistas	Encargos mantidos	09	272	2.031	Global	100%	0,00	25.406.000,00	25.406.000,00
385	Município	Manter ajudas financeiras estabelecidas por lei	Ajudas financeiras mantidas	14	422	2.032	Global	100%	0,00	37.000,00	37.000,00
<b>Total do Programa</b>									<b>0,00</b>	<b>36.796.000,00</b>	<b>36.796.000,00</b>
<b>Total da Unidade</b>											<b>36.796.000,00</b>
<b>Total do Órgão</b>											<b>36.796.000,00</b>

continua...

**MUNICÍPIO DE LONDRINA - PR**  
**LEI DE DIRETRIZES ORÇAMENTÁRIAS**  
**ANEXO DE METAS E PRIORIDADES**  
**2014**

Órgão: 20 - Secretaria Municipal de Agricultura e Abastecimento											
Unidade : 010 - Coordenação Geral - SMAA											
PROGRAMA: 0000 - OPERAÇÕES ESPECIAIS											
Ação	Local	Descrição da Ação	Produto Esperado	Função	Subfunção	Projeto/ Atividade/ Op.Especial	Unidade de Medida	Física	Meta		
									Recursos - R\$		
									Vinculados	Livres	Total
137	Município	Efetuar indenizações e restituições	Indenizações e restituições efetuadas	28	846	0.013	Global	100 %	1.000,00	1.000,00	2.000,00
<b>Total do Programa</b>									<b>1.000,00</b>	<b>1.000,00</b>	<b>2.000,00</b>

PROGRAMA: 0011 - DESENVOLVIMENTO RURAL E ABASTECIMENTO											
Ação	Local	Descrição da Ação	Produto Esperado	Função	Subfunção	Projeto/ Atividade/ Op.Especial	Unidade de Medida	Física	Meta		
									Recursos - R\$		
									Vinculados	Livres	Total
116	Município	Reformar prédios da Secretaria de Agricultura e Abastecimento	Prédios reformados	20	605	1.026	m²	100	1.000,00	10.000,00	11.000,00
117	Município	Adquirir aparelhos de medição e orientação	Aparelhos adquiridos	20	605	1.026	Unidade	1	0,00	2.000,00	2.000,00
119	Município	Adquirir aparelhos e utensílios domésticos	Aparelhos e utensílios adquiridos	20	605	1.026	Unidade	2	0,00	2.000,00	2.000,00
120	Município	Adquirir equipamentos de proteção, segurança e socorro	Equipamentos adquiridos	20	605	1.026	Unidade	10	0,00	2.000,00	2.000,00
121	Município	Aquirir equipamentos para áudio, vídeo e foto	Equipamentos adquiridos	20	605	1.026	Unidade	2	0,00	1.000,00	1.000,00
122	Município	Adquirir máquinas, utensílios e equipamentos diversos	Máquinas, utensílios e equipamentos adquiridos	20	605	1.026	Unidade	4	0,00	1.000,00	1.000,00
123	Município	Adquirir equipamentos de processamento de dados	Equipamentos adquiridos	20	605	1.026	Unidade	8	0,00	12.000,00	12.000,00
124	Município	Adquirir máquinas, instalações e utensílios de escritórios	Máquinas, instalações e utensílios adquiridos	20	605	1.026	Unidade	5	0,00	1.000,00	1.000,00
125	Município	Adquirir máquinas, ferramentas e utensílios de oficina	Máquinas, ferramentas e utensílios adquiridos	20	605	1.026	Unidade	4	0,00	1.000,00	1.000,00
127	Município	Adquirir máquinas e equipamentos agrícolas e rodoviários	Máquinas e equipamentos adquiridos	20	605	1.026	Unidade	14	0,00	12.000,00	12.000,00
128	Município	Adquirir mobiliários em geral	Mobiliários adquiridos	20	605	1.026	Unidade	32	0,00	7.000,00	7.000,00
129	Município	Adquirir veículos de tração mecânica	Veículos adquiridos	20	605	1.026	Unidade	5	100.000,00	180.000,00	280.000,00
130	Rural	Readequar estradas rurais	Estradas rurais readequadas	20	605	1.026	km	80	0,00	200.000,00	200.000,00
131	Distritos	Manter atividades de administração das Subprefeituras	Atividades mantidas	20	122	2.033	Global	100%	0,00	68.000,00	68.000,00
132	Município	Manter as atividades da Secretaria de Agricultura e Abastecimento	Atividades mantidas	20	605	2.034	Global	100%	1.000,00	2.932.000,00	2.933.000,00
133	Município	Contratar servidores p/as atividades da Secretaria de Agricultura e Abastecimento	Servidores contratados	20	605	2.034	Pessoas	2	0,00	46.000,00	46.000,00
134	Município	Manter atividades do Restaurante Popular	Atividades mantidas	20	605	2.034	Refeição	240.000	0,00	960.000,00	960.000,00
135	Município	Manter as atividades de Desenvolvimento Rural e Abastecimento	Atividades mantidas	20	605	2.035	Global	100%	0,00	3.798.000,00	3.798.000,00
136	Município	Contratar servidores p/as atividades de Desenvolvimento Rural e Abastecimento	Servidores contratados	20	605	2.035	Pessoas	2	0,00	69.000,00	69.000,00
<b>Total do Programa</b>									<b>102.000,00</b>	<b>8.304.000,00</b>	<b>8.406.000,00</b>
<b>Total da Unidade</b>											<b>8.408.000,00</b>

Unidade : 020 - Fundo Municipal de Desenvolvimento Rural - FMDR											
PROGRAMA: 0011 - DESENVOLVIMENTO RURAL E ABASTECIMENTO											
Ação	Local	Descrição da Ação	Produto Esperado	Função	Subfunção	Projeto/ Atividade/ Op.Especial	Unidade de Medida	Física	Meta		
									Recursos - R\$		
									Vinculados	Livres	Total
138	Município	Adquirir máquinas e equipamentos agrícolas e rodoviários	Máquinas e equipamentos adquiridos	20	606	1.027	Unidade	24	0,00	25.000,00	25.000,00
139	Município	Manter atividades do Fundo Municipal de Desenvolvimento Rural	Atividades mantidas	20	606	2.036	Global	100%	0,00	85.000,00	85.000,00
<b>Total do Programa</b>									<b>0,00</b>	<b>110.000,00</b>	<b>110.000,00</b>
<b>Total da Unidade</b>											<b>110.000,00</b>
<b>Total do Órgão</b>											<b>8.518.000,00</b>

**MUNICÍPIO DE LONDRINA - PR**  
**LEI DE DIRETRIZES ORÇAMENTÁRIAS**  
**ANEXO DE METAS E PRIORIDADES**  
**2014**

Órgão: 21 - Secretaria Municipal de Obras e Pavimentação											
Unidade : 010 - Coordenação Geral - SMOP											
PROGRAMA: 0000 - OPERAÇÕES ESPECIAIS											
Ação	Local	Descrição da Ação	Produto Esperado	Função	Subfunção	Projeto/ Atividade/ Op.Especial	Unidade de Medida	Física	Meta		
									Recursos - R\$		
									Vinculados	Líves	Total
186	Município	Efetuar indenizações e restituições	Indenizações e restituições efetuadas	28	846	0.014	Global	100%	11.000,00	0,00	11.000,00
<b>Total do Programa</b>									<b>11.000,00</b>	<b>0,00</b>	<b>11.000,00</b>

PROGRAMA: 0012 - DESENVOLVE LONDRINA											
Ação	Local	Descrição da Ação	Produto Esperado	Função	Subfunção	Projeto/ Atividade/ Op.Especial	Unidade de Medida	Física	Meta		
									Recursos - R\$		
									Vinculados	Líves	Total
141	Município	Revitalizar áreas de fundo de vale	Áreas revitalizadas	15	451	1.028	m²	25.000	120.000,00	0,00	120.000,00
142	Município	Adquirir terreno para instalação da usina de asfalto e laboratório de análise de solos	Terreno adquirido	15	451	1.028	m²	48.000	0,00	50.000,00	50.000,00
143	Município	Construir prédio para funcionamento da usina de asfalto e do laboratório de análise de solos	Prédio construído	15	451	1.028	m²	800	1.500.000,00	0,00	1.500.000,00
144	Município	Conservar próprios municipais	Próprios municipais conservados	15	451	1.028	m²	100	0,00	50.000,00	50.000,00
145	Município	Limpar os bueiros e dispositivos de drenagem e realizar manutenção da galeria pluvial	Bueiros e dispositivos de drenagem limpos e manutenção da galeria pluvial realizada	15	451	1.028	Unidade	10.000	500.000,00	300.000,00	800.000,00
146	Município	Construir travessia do Córrego dos Tucanos, ligando a Rua dos Funcionários com a Rua Finlândia	Travessia construída	15	451	1.028	m²	1.500	500.000,00	0,00	500.000,00
147	Município	Pavimentar vias de acesso das Rodovias PR-445 e BR-369 com a Av. Saul Elkind, sendo R. Antonio Carvalho Lage Filho acesso a PR-445 e Av. Angelina Ricci Vezozzo acesso a BR-369	Vias pavimentadas	15	451	1.028	m	4.754	6.212.000,00	0,00	6.212.000,00
148	Município	Pavimentar vias marginais da BR-369	Vias pavimentadas	15	451	1.028	m	5.300	23.210.000,00	0,00	23.210.000,00
149	Município	Pavimentar vias que compõem o conjunto Arco-Leste, interligando as Rodovias PR-445 e BR-369	Vias pavimentadas	15	451	1.028	m	17.600	18.921.000,00	0,00	18.921.000,00
150	Município	Pavimentar vias da Vila Industrial Mirante do Eldorado	Vias pavimentadas	15	451	1.028	m	1.967	6.025.000,00	0,00	6.025.000,00
151	Município	Pavimentar Rua Constantino Pialarissi, via de interligação da Gleba Palhano e Região Central	Rua pavimentada	15	451	1.028	m	2.400	6.819.000,00	0,00	6.819.000,00
152	Município	Pavimentar Rua Aminthas de Barros	Rua pavimentada	15	451	1.028	m	1.500	5.087.000,00	0,00	5.087.000,00
154	Município	Executar pavimentação na via de ligação dos Conjuntos Ermani Moura Lima I e II	Pavimentação executada	15	451	1.028	m²	5.700	380.000,00	20.000,00	400.000,00
156	Município	Executar adequação de geometria em pontos críticos em diversos locais do Município	Adequação executada	15	451	1.028	m²	2.000	80.000,00	40.000,00	120.000,00
157	Município	Executar recapeamento asfáltico (manutenção corretiva) nos pontos críticos em diversos locais do Município	Recapeamento executado	15	451	1.028	m²	562.500	11.900.000,00	100.000,00	12.000.000,00
158	Município	Executar a pavimentação asfáltica em ruas ou trechos de ruas que ainda não possuem este benefício, dentro do perímetro urbano	Pavimentação executada	15	451	1.028	m²	75.000	2.990.000,00	10.000,00	3.000.000,00
159	Município	Executar serviços emergenciais de correção asfáltica (tapaburaco) em ruas do Município	Serviços executados	15	451	1.028	m²	10.000	800.000,00	200.000,00	1.000.000,00
160	Município	Efetuar o fechamento de valetas em ruas do Município	Fechamento de valetas efetuados	15	451	1.028	m²	10.000	70.000,00	5.000,00	75.000,00
161	Distritos	Executar pavimentação asfáltica em vias dos Distritos do Município	Pavimentação executada	15	451	1.028	m²	30.000	1.265.000,00	35.000,00	1.300.000,00
162	Município	Elaborar Projetos	Projetos elaborados	15	451	1.028	Projeto	25	0,00	250.000,00	250.000,00

continua...

**MUNICÍPIO DE LONDRINA - PR**  
**LEI DE DIRETRIZES ORÇAMENTÁRIAS**  
**ANEXO DE METAS E PRIORIDADES**  
**2014**

PROGRAMA: 0012 - DESENVOLVE LONDRINA											
Ação	Local	Descrição da Ação	Produto Esperado	Função	Subfunção	Projeto/Atividade/Op.Especial	Unidade de Medida	Meta			
								Física	Recursos - R\$		
									Vinculados	Livres	Total
163	Município	Revitalizar o calçadão, trecho V - Av. Paraná x Praça Willie Davids	Calçadão revitalizado	15	451	1.028	m²	6.300	700.000,00	300.000,00	1.000.000,00
165	Município	Adquirir aparelhos de medição e orientação	Aparelhos adquiridos	15	451	1.028	Unidade	3	0,00	25.000,00	25.000,00
166	Município	Adquirir aparelhos e equipamentos de comunicação	Aparelhos e equipamentos adquiridos	15	451	1.028	Unidade	01	0,00	10.000,00	10.000,00
168	Município	Adquirir equipamentos de processamento de dados	Equipamentos adquiridos	15	451	1.028	Unidade	30	80.000,00	25.000,00	105.000,00
170	Município	Adquirir máquinas, ferramentas e utensílios de oficina	Máquinas, ferramentas e utensílios adquiridos	15	451	1.028	Unidade	2	0,00	8.000,00	8.000,00
171	Município	Adquirir máquinas e equipamentos agrícolas e rodoviários	Máquinas e equipamentos adquiridos	15	451	1.028	Unidade	10	3.558.000,00	110.000,00	3.668.000,00
172	Município	Adquirir mobiliário em geral	Mobiliários adquiridos	15	451	1.028	Unidade	204	0,00	46.000,00	46.000,00
173	Município	Adquirir veículos de tração mecânica	Veículos adquiridos	15	451	1.028	Unidade	51	6.442.000,00	243.000,00	6.685.000,00
849	Município	Executar Sistema de Transporte Urbano - BRT	Sistema executado	15	451	1.028	Global	100%	14.291.000,00	0,00	14.291.000,00
850	Região Norte	Implantar Centro de Treinamento para Ciclismo	Centro de Treinamento para Ciclismo Implantado	15	451	1.028	m²	650	1.077.000,00	0,00	1.077.000,00
852	Município	Construir e reformar centros e praças de eventos esportivos e culturais	Centros e praças construídos e reformados	15	451	1.028	Global	100%	2.339.000,00	0,00	2.339.000,00
853	Município	Construir e equipar PEC/CEUS	PEC/CEUS construídas e equipadas	15	451	1.028	Global	100%	701.000,00	0,00	701.000,00
174	Município	Manter as atividades da Secretaria Municipal de Obras e Pavimentação	Atividades mantidas	15	451	2.037	Global	100%	0,00	1.342.000,00	1.342.000,00
175	Município	Contratar servidores	Servidores contratados	15	451	2.038	Pessoas	10	0,00	290.000,00	290.000,00
176	Município	Manter as atividades da Secretaria Municipal de Obras e Pavimentação através das Diretorias	Atividades mantidas	15	451	2.038	Global	100%	1.351.000,00	23.010.000,00	24.361.000,00
<b>Total do Programa</b>								<b>116.918.000,00</b>	<b>26.469.000,00</b>	<b>143.387.000,00</b>	

PROGRAMA: 0013 - ILUMINA LONDRINA											
Ação	Local	Descrição da Ação	Produto Esperado	Função	Subfunção	Projeto/Atividade/Op.Especial	Unidade de Medida	Meta			
								Física	Recursos - R\$		
									Vinculados	Livres	Total
177	Município	Expandir a rede de iluminação pública	Rede expandida	15	452	1.029	km	18	2.799.000,00	0,00	2.799.000,00
178	Município	Implantar Sistema de Informações Geográficas - SIG Corporativo - Componente IV / Programa PROCIDADES / BID	SIG Corporativo implantado	15	452	1.029	Sistema	100%	2.201.000,00	0,00	2.201.000,00
180	Município	Adquirir equipamentos de processamento de dados	Equipamentos adquiridos	15	452	1.029	Unidade	2	7.000,00	0,00	7.000,00
181	Município	Adquirir máquinas e equipamentos agrícolas e rodoviários	Máquinas e equipamentos adquiridos	15	452	1.029	Unidade	1	235.000,00	0,00	235.000,00
182	Município	Adquirir mobiliário em geral	Mobiliários adquiridos	15	452	1.029	Unidade	20	10.000,00	0,00	10.000,00
183	Município	Adquirir veículos de tração mecânica	Veículos adquiridos	15	452	1.029	Unidade	6	481.000,00	0,00	481.000,00
184	Município	Executar a manutenção do sistema de iluminação pública	Manutenção do sistema de iluminação pública executada	15	452	2.039	Global	100%	10.800.000,00	0,00	10.800.000,00
185	Município	Efetuar a substituição de lâmpadas de vapor de mercúrio, por lâmpadas de vapor de sódio efetuada	Substituição de lâmpadas de vapor de mercúrio, por lâmpadas de vapor de sódio efetuada	15	452	2.039	Unidade	7.500	2.700.000,00	0,00	2.700.000,00
<b>Total do Programa</b>								<b>19.233.000,00</b>	<b>0,00</b>	<b>19.233.000,00</b>	
<b>Total da Unidade</b>										<b>162.631.000,00</b>	
<b>Total do Órgão</b>										<b>162.631.000,00</b>	

Órgão: 22 - Secretaria Municipal de Educação											
Unidade : 010 - Coordenação Geral - SME											
PROGRAMA: 0000 - OPERAÇÕES ESPECIAIS											
Ação	Local	Descrição da Ação	Produto Esperado	Função	Subfunção	Projeto/Atividade/Op.Especial	Unidade de Medida	Meta			
								Física	Recursos - R\$		
									Vinculados	Livres	Total
588	Município	Efetuar indenizações e restituições	Indenizações e restituições efetuadas	28	846	0.015	Global	100%	53.000,00	3.000,00	56.000,00
<b>Total do Programa</b>								<b>53.000,00</b>	<b>3.000,00</b>	<b>56.000,00</b>	

continua...

**MUNICÍPIO DE LONDRINA - PR**  
**LEI DE DIRETRIZES ORÇAMENTÁRIAS**  
**ANEXO DE METAS E PRIORIDADES**  
**2014**

PROGRAMA: 0014 - EDUCAÇÃO DE EXCELÊNCIA: DIREITO DE TODOS											
Ação	Local	Descrição da Ação	Produto Esperado	Função	Subfunção	Projeto/ Atividade/ Op.Especial	Unidade de Medida	Meta			
								Física	Recursos - R\$		
									Vinculados	Livres	Total
521	Município	Reformar/ampliar espaço para Gerência de Alimentação Escolar	Espaço reformado/ampliado	12	361	5.030	Unidade	1	50.000,00	21.000,00	71.000,00
522	Município	Reformar/ampliar espaço para Gerência de Manutenção Escolar	Espaço reformado/ampliado	12	361	5.030	Unidade	1	50.000,00	21.000,00	71.000,00
523	Município	Reformar/ampliar prédios administrativos	Prédios reformados / ampliados	12	361	5.030	Prédio	1	150.000,00	22.000,00	172.000,00
524	Município	Equipar prédios administrativos	Prédios equipados	12	361	5.030	Global	100%	442.000,00	1.000,00	443.000,00
525	Município	Equipar prédios administrativos - Gerência de Alimentação Escolar	Prédios equipados	12	361	5.030	Global	100%	142.000,00	1.000,00	143.000,00
526	Município	Equipar prédios administrativos - Gerência de Manutenção Escolar	Prédios equipados	12	361	5.030	Global	100%	100.000,00	1.000,00	101.000,00
527	Município	Equipar salas - Conselho	Salas equipadas	12	361	5.030	Global	100%	20.000,00	1.000,00	21.000,00
528	Município	Adquirir Terrenos	Terrenos adquiridos	12	361	5.030	m²	32.000	3.100.000,00	101.000,00	3.201.000,00
529	Região Norte	Construir escolas	Escolas construídas	12	361	5.030	Escola	4	20.000.000,00	200.000,00	20.200.000,00
530	Região Sul	Construir escolas	Escolas construídas	12	361	5.030	Escola	1	3.000.000,00	30.000,00	3.030.000,00
531	Região Leste	Construir escolas	Escolas construídas	12	361	5.030	Escola	3	8.500.000,00	85.000,00	8.585.000,00
532	Região Oeste	Construir escolas	Escolas construídas	12	361	5.030	Escola	1	3.000.000,00	30.000,00	3.030.000,00
534	Município	Construir escolas	Escolas construídas	12	361	5.030	Escola	1	3.000.000,00	30.000,00	3.030.000,00
535	Município	Construir escolas de campo	Escolas construídas	12	361	5.030	Escola	2	4.000.000,00	40.000,00	4.040.000,00
536	Região Norte	Reformar/ampliar escolas	Escolas reformadas / ampliadas	12	361	5.030	Escola	6	5.200.000,00	74.000,00	5.274.000,00
537	Região sul	Reformar/ampliar escolas	Escolas reformadas / ampliadas	12	361	5.030	Escola	2	2.200.000,00	17.000,00	2.217.000,00
538	Região Leste	Reformar/ampliar escolas	Escolas reformadas / ampliadas	12	361	5.030	Escola	6	5.550.000,00	55.000,00	5.605.000,00
539	Região Oeste	Reformar/ampliar escolas	Escolas reformadas / ampliadas	12	361	5.030	Escola	5	5.800.000,00	58.000,00	5.858.000,00
540	Centro	Reformar/ampliar escolas	Escolas reformadas / ampliadas	12	361	5.030	Escola	5	1.900.000,00	19.000,00	1.919.000,00
542	Município	Equipar salas	Salas equipadas	12	361	5.030	Global	100%	2.000.000,00	61.000,00	2.061.000,00
543	Município	Adquirir veículos de tração mecânica	Veículos adquiridos	12	361	5.030	Unidade	51	9.695.000,00	105.000,00	9.800.000,00
544	Município	Adquirir software	Software adquirido	12	361	5.030	Unidade	198	300.000,00	10.000,00	310.000,00
545	Município	Implantar sistema informatizado de gestão	Sistema implantado	12	361	5.030	Sistema	11	554.000,00	29.000,00	583.000,00
546	Município	Equipar salas de aula de Educação Especial	Salas equipadas	12	361	5.030	Global	100%	50.000,00	1.000,00	51.000,00
862	Município	Construir Escola Municipal no Distrito da Warta	Escola construída	12	361	5.030	Escola	1	3.000.000,00	30.000,00	3.030.000,00
547	Município	Efetuar o pagamento de salários e encargos sociais	Pagamentos efetuados	12	122	6.040	Global	100%	0,00	17.339.000,00	17.339.000,00
548	Município	Implantar e manter Conselhos	Conselhos implantados e mantidos	12	122	6.040	Global	100%	0,00	21.000,00	21.000,00
550	Município	Manter as atividades da Secretaria Municipal de Educação	Atividades mantidas	12	122	6.040	Global	100%	0,00	708.000,00	708.000,00
551	Município	Efetuar o pagamento de salários e encargos sociais	Pagamento efetuado	12	361	6.041	Global	100%	97.000,00	95.787.000,00	95.884.000,00
552	Município	Contratar servidores para o Ensino Fundamental	Servidores contratados	12	361	6.041	Pessoas	170	0,00	3.619.000,00	3.619.000,00
553	Município	Manter atividades do Ensino Fundamental	Atividades mantidas	12	361	6.041	Global	100%	1.003.000,00	5.468.000,00	6.471.000,00
554	Município	Realizar cursos de formação continuada	Servidores capacitados	12	361	6.041	Pessoas	10.264	218.000,00	10.000,00	228.000,00
555	Município	Manter o transporte escolar para o Ensino Fundamental	Transporte mantido	12	361	6.041	Global	100%	7.036.000,00	2.513.000,00	9.549.000,00
556	Município	Manter merenda escolar para o Ensino Fundamental	Merenda mantida	12	361	6.041	Global	100%	1.767.000,00	4.103.000,00	5.870.000,00
557	Município	Manter o transporte escolar para o Ensino Médio	Transporte mantido	12	362	6.042	Global	100%	99.000,00	35.000,00	134.000,00
558	Município	Manter o transporte escolar do Ensino Superior	Transporte mantido	12	364	2.043	Global	100%	0,00	35.000,00	35.000,00
559	Município	Adquirir terrenos	Terrenos adquiridos	12	365	5.031	m²	15.000	1.450.000,00	50.000,00	1.500.000,00
560	Região Norte	Construir Centros Municipais de Educação Infantil	Centros construídos	12	365	5.031	Unidade	7	15.000.000,00	150.000,00	15.150.000,00
562	Região Leste	Construir Centros Municipais de Educação Infantil	Centros construídos	12	365	5.031	Unidade	1	3.000.000,00	30.000,00	3.030.000,00
563	Região Oeste	Construir Centros Municipais de Educação Infantil	Centros construídos	12	365	5.031	Unidade	3	3.000.000,00	30.000,00	3.030.000,00
565	Município	Construir Centros Municipais de Educação Infantil	Centros construídos	12	365	5.031	Unidade	2	3.000.000,00	30.000,00	3.030.000,00
566	Região Norte	Reformar/ampliar centros Municipais de Educação Infantil	Centros reformados /ampliados	12	365	5.031	Unidade	1	500.000,00	10.000,00	510.000,00

continua...

**MUNICÍPIO DE LONDRINA - PR**  
**LEI DE DIRETRIZES ORÇAMENTÁRIAS**  
**ANEXO DE METAS E PRIORIDADES**  
**2014**

PROGRAMA: 0014 - EDUCAÇÃO DE EXCELÊNCIA: DIREITO DE TODOS											
Ação	Local	Descrição da Ação	Produto Esperado	Função	Subfunção	Projeto/ Atividade/ Op.Especial	Unidade de Medida	Meta			
								Física	Recursos - R\$		
									Vinculados	Livres	Total
567	Região Sul	Reformar/ampliar centros Municipais de Educação Infantil	Centros reformados /ampliados	12	365	5.031	Unidade	1	0,00	40.000,00	40.000,00
568	Região Leste	Reformar/ampliar centros Municipais de Educação Infantil	Centros reformados /ampliados	12	365	5.031	Unidade	1	350.000,00	20.000,00	370.000,00
569	Região Oeste	Reformar/ampliar centros Municipais de Educação Infantil	Centros reformados /ampliados	12	365	5.031	Unidade	1	0,00	30.000,00	30.000,00
570	Centro	Reformar/ampliar centros Municipais de Educação Infantil	Centros reformados /ampliados	12	365	5.031	Unidade	1	750.000,00	10.000,00	760.000,00
571	Região Rural	Reformar/ampliar centros Municipais de Educação Infantil	Centros reformados /ampliados	12	365	5.031	Unidade	1	0,00	25.000,00	25.000,00
572	Município	Equipar salas dos Centros Municipais de Educação Infantil	Salas equipadas	12	365	5.031	Sala	110	355.000,00	11.000,00	366.000,00
573	Município	Efetuar o pagamento de salários e encargos sociais	Pagamento efetuado	12	365	6.044	Global	100%	0,00	11.138.000,00	11.138.000,00
574	Município	Contratar servidores	Servidores contratados	12	365	6.044	Pessoas	40	0,00	1.153.000,00	1.153.000,00
575	Município	Manter as atividades de Educação Infantil	Atividades mantidas	12	365	6.044	Global	100%	905.000,00	18.219.000,00	19.124.000,00
576	Município	Oferecer cursos de formação continuada	Servidores capacitados	12	365	6.044	Pessoas	1.450	100.000,00	50.000,00	150.000,00
577	Município	Manter merenda escolar para a Educação Infantil	Merenda mantida	12	365	6.044	Global	100%	1.001.000,00	1.460.000,00	2.461.000,00
578	Município	Manter transporte escolar para os alunos da Educação Infantil	Transporte mantido	12	365	6.044	Aluno	543	0,00	150.000,00	150.000,00
579	Município	Construir espaço para atendimento específico - EJA	Espaço construído	12	366	5.032	Global	100%	1.000.000,00	10.000,00	1.010.000,00
580	Município	Reformar / ampliar espaço para atendimento específico - EJA	Espaço reformado / ampliado	12	366	5.032	Global	100%	150.000,00	30.000,00	180.000,00
581	Município	Equipar salas de aula - EJA	Salas equipadas	12	366	5.032	Global	100%	50.000,00	40.000,00	90.000,00
582	Município	Efetuar pagamento de salários e encargos sociais	Pagamento efetuado	12	366	6.045	Global	100%	212.000,00	925.000,00	1.137.000,00
583	Município	Manter as atividades da Educação de Jovens e Adultos - EJA	Atividades mantidas	12	366	6.045	Global	100%	166.000,00	26.000,00	192.000,00
584	Município	Manter merenda escolar - EJA	Merenda mantida	12	366	6.045	Refeição	304.400	279.000,00	101.000,00	380.000,00
861	Município	Implementar o Programa "Estação Juventude" - Modalidade Complementar	Programa Implementado	12	366	6.045	Global	100%	285.000,00	0,00	285.000,00
585	Município	Efetuar o pagamento de salários e encargos sociais	Pagamento efetuado	12	367	6.046	Global	100%	0,00	1.985.000,00	1.985.000,00
586	Município	Manter as atividades de Educação Especial	Atividades mantidas	12	367	6.046	Global	100%	30.000,00	803.000,00	833.000,00
587	Município	Manter merenda escolar - Educação Especial	Merenda mantida	12	367	6.046	Global	100%	4.000,00	1.000,00	5.000,00
<b>Total do Programa</b>									<b>123.610.000,00</b>	<b>167.208.000,00</b>	<b>290.818.000,00</b>
<b>Total da Unidade</b>											<b>290.874.000,00</b>

Unidade : 020 - Recursos do FUNDEB											
PROGRAMA: 0014 - EDUCAÇÃO DE EXCELÊNCIA: DIREITO DE TODOS											
Ação	Local	Descrição da Ação	Produto Esperado	Função	Subfunção	Projeto/ Atividade/ Op.Especial	Unidade de Medida	Meta			
								Física	Recursos - R\$		
									Vinculados	Livres	Total
591	Região Norte	Reformar / ampliar escolas	Escolas reformadas / ampliadas	12	361	5.033	Escola	6	22.000,00	0,00	22.000,00
592	Região Sul	Reformar / ampliar escolas	Escolas reformadas / ampliadas	12	361	5.033	Escola	2	40.000,00	0,00	40.000,00
593	Região Leste	Reformar / ampliar escolas	Escolas reformadas / ampliadas	12	361	5.033	Escola	6	20.000,00	0,00	20.000,00
594	Região Oeste	Reformar / ampliar escolas	Escolas reformadas / ampliadas	12	361	5.033	Escola	5	20.000,00	0,00	20.000,00
595	Centro	Reformar / ampliar escolas	Escolas reformadas / ampliadas	12	361	5.033	Escola	5	20.000,00	0,00	20.000,00
597	Município	Equipar salas	Salas equipadas	12	361	5.033	Sala	162	50.000,00	0,00	50.000,00
598	Município	Adquirir veículos de tração mecânica	Veículos adquiridos	12	361	5.033	Unidade	9	301.000,00	0,00	301.000,00
599	Município	Adquirir software	Software adquirido	12	361	5.033	Unidade	26	40.000,00	0,00	40.000,00

continua...

**MUNICÍPIO DE LONDRINA - PR**  
**LEI DE DIRETRIZES ORÇAMENTÁRIAS**  
**ANEXO DE METAS E PRIORIDADES**  
**2014**

Unidade : 020 - Recursos do FUNDEB											
PROGRAMA: 0014 - EDUCAÇÃO DE EXCELÊNCIA: DIREITO DE TODOS											
Ação	Local	Descrição da Ação	Produto Esperado	Função	Subfunção	Projeto/Atividade/Op.Especial	Unidade de Medida	Física	Meta		
									Recursos - R\$		
								Vinculados	Livres	Total	
600	Município	Efetuar o pagamento de salários e encargos sociais	Pagamento efetuado	12	361	6.047	Global	100%	68.450.000,00	0,00	68.450.000,00
601	Município	Manter as atividades do Ensino Fundamental - FUNDEB	Atividades mantidas	12	361	6.047	Global	100%	7.856.000,00	0,00	7.856.000,00
602	Município	Oferecer transporte escolar para os alunos do Ensino Fundamental	Transporte ofertado	12	361	6.047	Aluno	1.741	5.900.000,00	0,00	5.900.000,00
603	Município	Oferecer cursos de formação continuada	Servidores capacitados	12	361	6.047	Pessoas	10.264	180.000,00	0,00	180.000,00
610	Município	Construir / Reformar Centros Municipais de Educação Infantil	Construção / Reforma realizada	12	365	5.034	Global	100%	45.000,00	0,00	45.000,00
617	Município	Equipar salas de Centros Municipais de Educação Infantil	Salas equipadas	12	365	5.034	Sala	110	40.000,00	0,00	40.000,00
618	Município	Efetuar pagamento de salários e encargos sociais	Pagamento efetuado	12	365	6.048	Global	100%	8.895.000,00	0,00	8.895.000,00
619	Município	Manter as atividades de Educação Infantil - FUNDEB	Atividades mantidas	12	365	6.048	Global	100%	4.353.000,00	0,00	4.353.000,00
620	Município	Manter o transporte escolar dos alunos de Educação Infantil - FUNDEB	Transporte mantido	12	365	6.048	Aluno	543	100.000,00	0,00	100.000,00
621	Município	Oferecer cursos de formação continuada	Servidores capacitados	12	365	6.048	Pessoas	2.643	250.000,00	0,00	250.000,00
<b>Total do Programa</b>									<b>96.582.000,00</b>	<b>0,00</b>	<b>96.582.000,00</b>
<b>Total da Unidade</b>											<b>96.582.000,00</b>
<b>Total do Órgão</b>											<b>387.456.000,00</b>

Órgão: 23 - Secretaria Municipal do Ambiente											
Unidade : 010 - Coordenação Geral - SEMA											
PROGRAMA: 0000 - OPERAÇÕES ESPECIAIS											
Ação	Local	Descrição da Ação	Produto Esperado	Função	Subfunção	Projeto/Atividade/Op.Especial	Unidade de Medida	Física	Meta		
									Recursos - R\$		
								Vinculados	Livres	Total	
220	Município	Efetuar indenizações e restituições	Indenizações e restituições efetuadas	28	846	0.016	Global	100%	0,00	2.000,00	2.000,00
<b>Total do Programa</b>									<b>0,00</b>	<b>2.000,00</b>	<b>2.000,00</b>

PROGRAMA: 0015 - POR UMA LONDRINA SUSTENTÁVEL											
Ação	Local	Descrição da Ação	Produto Esperado	Função	Subfunção	Projeto/Atividade/Op.Especial	Unidade de Medida	Física	Meta		
									Recursos - R\$		
								Vinculados	Livres	Total	
201	Município	Executar obras e instalações	Obras e instalações executadas	18	541	1.035	m²	50	14.000,00	2.000,00	16.000,00
203	Município	Adquirir equipamentos de áudio, vídeo e foto	Equipamentos adquiridos	18	541	1.035	Unidade	6	3.000,00	6.000,00	9.000,00
204	Município	Adquirir aparelhos de medição e orientação	Aparelhos adquiridos	18	541	1.035	Unidade	5	2.000,00	1.000,00	3.000,00
205	Município	Adquirir aparelhos e utensílios domésticos	Aparelhos e utensílios adquiridos	18	541	1.035	Unidade	19	5.000,00	3.000,00	8.000,00
206	Município	Adquirir mobiliário em geral	Mobiliário adquirido	18	541	1.035	Unidade	73	14.000,00	15.000,00	29.000,00
207	Município	Adquirir veículos de tração mecânica	Veículos adquiridos	18	541	1.035	Unidade	5	154.000,00	27.000,00	181.000,00
208	Município	Adquirir máquinas e equipamentos agrícolas e rodoviários	Máquinas e equipamentos adquiridos	18	541	1.035	Unidade	10	32.000,00	25.000,00	57.000,00
209	Município	Adquirir coleções e materias bibliográficos	Coleções e materias bibliográficos adquiridos	18	541	1.035	Unidade	70	1.000,00	1.000,00	2.000,00
210	Município	Equipamentos de proteção, segurança e socorro	Equipamentos adquiridos	18	541	1.035	Unidade	25	0,00	5.000,00	5.000,00
211	Município	Adquirir máquinas e equipamentos gráficos	Máquinas e equipamentos adquiridos	18	541	1.035	Unidade	2	1.000,00	0,00	1.000,00
212	Município	Adquirir equipamentos de processamento de dados	Equipamentos adquiridos	18	541	1.035	Unidade	8	8.000,00	0,00	8.000,00
213	Município	Adquirir aparelhos e equipamentos de comunicação	Aparelhos e equipamentos adquiridos	18	541	1.035	Unidade	20	1.000,00	0,00	1.000,00
215	Município	Executar obras e instalações de compensação ambiental no Parque Arthur Thomas	Obras e instalações executadas	18	541	1.036	Global	100%	668.000,00	0,00	668.000,00
216	Município	Manter as atividades da Secretaria Municipal do Ambiente	Atividades mantidas	18	541	2.049	Global	100%	0,00	1.157.000,00	1.157.000,00
217	Município	Contratar servidores	Servidores contratados	18	541	2.049	Pessoas	4	0,00	105.000,00	105.000,00
218	Município	Manter as atividades de gestão ambiental pública	Atividades mantidas	18	541	2.050	Global	100%	280.000,00	5.729.000,00	6.009.000,00
<b>Total do Programa</b>									<b>1.183.000,00</b>	<b>7.076.000,00</b>	<b>8.259.000,00</b>
<b>Total da Unidade</b>											<b>8.261.000,00</b>

continua...

**MUNICÍPIO DE LONDRINA - PR**  
**LEI DE DIRETRIZES ORÇAMENTÁRIAS**  
**ANEXO DE METAS E PRIORIDADES**  
**2014**

Unidade : 020 - Fundo Municipal do Meio Ambiente - FMMA											
PROGRAMA: 0015 - POR UMA LONDRINA SUSTENTÁVEL											
219	Município	Manter as atividades de apoio a projetos ambientais	Atividades mantidas	18	541	2.051	Global	100%	0,00	269.000,00	269.000,00
851	Município	Desenvolver e implantar Projetos Ambientais	Projetos ambientais desenvolvidos e implantados	18	541	1.068	Global	100%	0,00	206.000,00	206.000,00
<b>Total do Programa</b>									<b>0,00</b>	<b>475.000,00</b>	<b>475.000,00</b>
<b>Total do Órgão</b>											<b>8.736.000,00</b>

Órgão: 24 - Secretaria Municipal de Cultura											
Unidade : 010 - Coordenação Geral - SMC											
PROGRAMA: 0000 - OPERAÇÕES ESPECIAIS											
Ação	Local	Descrição da Ação	Produto Esperado	Função	Subfunção	Projeto/Atividade/Op.Especial	Unidade de Medida	Física	Meta		
									Recursos - R\$		
									Vinculados	Livres	Total
237	Município	Efetuar indenizações e restituições	Indenizações e restituições efetuadas	28	846	0.017	Global	100%	2.000,00	0,00	2.000,00
<b>Total do Programa</b>									<b>2.000,00</b>	<b>0,00</b>	<b>2.000,00</b>

PROGRAMA: 0016 - CULTURA - CONSTRUINDO UM FUTURO											
Ação	Local	Descrição da Ação	Produto Esperado	Função	Subfunção	Projeto/Atividade/Op.Especial	Unidade de Medida	Física	Meta		
									Recursos - R\$		
									Vinculados	Livres	Total
221	Município	Restaurar prédio da SMC - Casa da Criança	Prédio restaurado	13	392	5.037	m²	600	0,00	754.000,00	754.000,00
225	Município	Aquisição de veículo de tração mecânica e Veículos Diversos	Veículo adquirido	13	392	5.037	Unidade	44	12.000,00	3.000,00	15.000,00
232	Município	Adquirir aparelhos e utensílios domésticos	Aparelhos e utensílios adquiridos	13	392	5.037	Unidade	1	0,00	2.000,00	2.000,00
233	Município	Construir o Teatro Municipal	Teatro Municipal construído	13	392	5.037	Unidade	1	4.006.000,00	0,00	4.006.000,00
234	Município	Manter as atividades da Secretaria Municipal de Cultura	Atividades mantidas	13	392	6.052	Global	100%	0,00	1.560.000,00	1.560.000,00
235	Município	Firmar convênio com FUNCART	Convênio firmado	13	392	6.052	Convênio	1	0,00	895.000,00	895.000,00
236	Município	Manter as atividades de Ação Cultural, Patrimônio Bibliotecas e Museu e Incentivo à Cultura	Atividades mantidas	13	392	6.053	Global	100%	177.000,00	4.631.000,00	4.808.000,00
<b>Total do Programa</b>									<b>4.195.000,00</b>	<b>7.845.000,00</b>	<b>12.040.000,00</b>
<b>Total da Unidade</b>											<b>12.042.000,00</b>

Unidade : 020 - Fundo Especial de Incentivo à Projetos Culturais - FEIPC											
PROGRAMA: 0016 - CULTURA - CONSTRUINDO UM FUTURO											
Ação	Local	Descrição da Ação	Produto Esperado	Função	Subfunção	Projeto/Atividade/Op.Especial	Unidade de Medida	Física	Meta		
									Recursos - R\$		
									Vinculados	Livres	Total
238	Município	Firmar convênios	Convênios firmados	13	392	6.054	Unidade	100	0,00	3.500.000,00	3.500.000,00
<b>Total do Programa</b>									<b>0,00</b>	<b>3.500.000,00</b>	<b>3.500.000,00</b>
<b>Total da Unidade</b>											<b>3.500.000,00</b>
<b>Total do Órgão</b>											<b>15.542.000,00</b>

Órgão: 25 - Secretaria Municipal de Assistência Social											
Unidade : 010 - Coordenação Geral - SMAS											
PROGRAMA: 0017 - TRABALHANDO PARA O DESENVOLVIMENTO DE PESSOAS E FAMÍLIAS ATRAVÉS DA POLÍTICA DE ASSISTÊNCIA SOCIAL EM LONDRINA											
Ação	Local	Descrição da Ação	Produto Esperado	Função	Subfunção	Projeto/Atividade/Op.Especial	Unidade de Medida	Física	Meta		
									Recursos - R\$		
									Vinculados	Livres	Total
239	Município	Adquirir aparelhos e equipamentos de comunicação	Aparelhos e equipamentos adquiridos	08	244	5.038	Unidade	20	0,00	5.000,00	5.000,00
240	Município	Adquirir aparelhos e utensílios domésticos	Aparelhos e utensílios adquiridos	08	244	5.038	Unidade	28	0,00	1.000,00	1.000,00
241	Município	Adquirir equipamentos para áudio, vídeo e foto	Equipamentos adquiridos	08	244	5.038	Unidade	55	0,00	5.000,00	5.000,00
242	Município	Adquirir máquinas, utensílios e equipamentos diversos	Máquinas, utensílios e equipamentos adquiridos	08	244	5.038	Unidade	10	0,00	1.000,00	1.000,00
243	Município	Adquirir equipamentos de processamento de dados	Equipamentos adquiridos	08	244	5.038	Unidade	97	0,00	10.000,00	10.000,00
244	Município	Adquirir máquinas, ferramentas e utensílios de oficina	Máquinas, ferramentas e utensílios adquiridos	08	244	5.038	Unidade	150	0,00	1.000,00	1.000,00
245	Município	Adquirir mobiliário em geral	Mobiliário adquirido	08	244	5.038	Unidade	100	0,00	6.000,00	6.000,00
246	Município	Adquirir peças não incorporáveis a imóveis	Peças adquiridas	08	244	5.038	Unidade	50	0,00	5.000,00	5.000,00
247	Município	Adquirir veículos de tração mecânica	Veículos adquiridos	08	244	5.038	Unidade	3	0,00	54.000,00	54.000,00
248	Município	Adquirir outros materiais permanentes	Materiais adquiridos	08	244	5.038	Unidade	10	0,00	1.000,00	1.000,00

continua...

**MUNICÍPIO DE LONDRINA - PR**  
**LEI DE DIRETRIZES ORÇAMENTÁRIAS**  
**ANEXO DE METAS E PRIORIDADES**  
**2014**

Órgão: 25 - Secretaria Municipal de Assistência Social												
Unidade : 010 - Coordenação Geral - SMAS												
PROGRAMA: 0017 - TRABALHANDO PARA O DESENVOLVIMENTO DE PESSOAS E FAMÍLIAS ATRAVÉS DA POLÍTICA DE ASSISTÊNCIA SOCIAL EM LONDRINA												
Ação	Local	Descrição da Ação	Produto Esperado	Função	Subfunção	Projeto/ Atividade/ Op.Especial	Unidade de Medida	Física	Meta			
									Recursos - R\$			
									Vinculados	Livres	Total	
249	Município	Adquirir outros materiais de consumo	Materiais adquiridos	08	244	5.038	Unidade	10	0,00	1.000,00	1.000,00	
250	Município	Contratar servidores - Coordenação das Atividades da SMAS	Servidores contratados	08	244	6.055	Pessoas	9	0,00	155.000,00	155.000,00	
251	Município	Manter atividades de coordenação da Secretaria	Atividades mantidas	08	244	6.055	Global	100%	0,00	6.038.000,00	6.038.000,00	
252	Município	Contratar servidores - Gestão Administrativa e do Sistema Municipal	Servidores contratados	08	244	6.056	Pessoas	10	0,00	200.000,00	200.000,00	
253	Município	Manter atividades do Conselho Municipal de Assistência Social	Atividades mantidas	08	244	6.056	Global	100%	0,00	15.000,00	15.000,00	
254	Município	Manter atividade de Gestão Administrativa e Financeira e do Sist. Mun. de Assist. Social	Atividades mantidas	08	244	6.056	Global	100%	0,00	1.015.000,00	1.015.000,00	
255	Município	Contratar servidores PSB	Servidores contratados	08	244	6.057	Pessoas	19	0,00	503.000,00	503.000,00	
256	Município	Manter atividades de Proteção Social Básica	Atividades mantidas	08	244	6.057	Global	100%	0,00	3.319.000,00	3.319.000,00	
257	Município	Contratar servidores PSE	Servidores contratados	08	244	6.058	Pessoas	30	0,00	230.000,00	230.000,00	
258	Município	Manter atividades de Proteção Social Especial	Atividades mantidas	08	244	6.058	Global	100%	0,00	1.944.000,00	1.944.000,00	
<b>Total do Programa</b>									<b>0,00</b>	<b>13.509.000,00</b>	<b>13.509.000,00</b>	
PROGRAMA: 0018 - CRIANÇAS E ADOLESCENTES COM DIREITOS GARANTIDOS												
Ação	Local	Descrição da Ação	Produto Esperado	Função	Subfunção	Projeto/ Atividade/ Op.Especial	Unidade de Medida	Física	Meta			
									Recursos - R\$			
									Vinculados	Livres	Total	
320	Município	Construir/adquirir sede para Conselho Tutelar	Sede construída/adquirida	14	243	5.039	Unidade	2	540.000,00	10.000,00	550.000,00	
321	Município	Manter as atividades do Conselho Municipal dos Direitos da Criança e do Adolescente	Atividades mantidas	14	243	6.059	Global	100%	0,00	115.000,00	115.000,00	
322	Município	Manter as atividades dos Conselhos Tutelares	Atividades mantidas	14	243	6.059	Global	100%	0,00	1.685.000,00	1.685.000,00	
<b>Total do Programa</b>									<b>540.000,00</b>	<b>1.810.000,00</b>	<b>2.350.000,00</b>	
<b>Total da Unidade</b>												<b>15.859.000,00</b>
Unidade : 020 - Fundo Municipal dos Direitos da Criança e do Adolescente - FMDCA												
PROGRAMA: 0000 - OPERAÇÕES ESPECIAIS												
Ação	Local	Descrição da Ação	Produto Esperado	Função	Subfunção	Projeto/ Atividade/ Op.Especial	Unidade de Medida	Física	Meta			
									Recursos - R\$			
									Vinculados	Livres	Total	
338	Município	Devolver saldo de recursos de convênios - FMDCA	Saldo devolvido	28	846	0.019	Global	100%	1.000,00	1.000,00	2.000,00	
<b>Total do Programa</b>									<b>1.000,00</b>	<b>1.000,00</b>	<b>2.000,00</b>	
PROGRAMA: 0018 - CRIANÇAS E ADOLESCENTES COM DIREITOS GARANTIDOS												
Ação	Local	Descrição da Ação	Produto Esperado	Função	Subfunção	Projeto/ Atividade/ Op.Especial	Unidade de Medida	Física	Meta			
									Recursos - R\$			
									Vinculados	Livres	Total	
323	Município	Implantar unidade para atendimento à criança e ao adolescente	Unidade implantada	08	243	5.040	Global	100%	500.000,00	5.000,00	505.000,00	
324	Município	Construir Centro da Juventude	Unidade construída	08	243	5.040	m²	982	1.300.000,00	0,00	1.300.000,00	
325	Município	Reformar/ampliar/adequar unidade de atendimento à criança e ao adolescente	Unidade reformada/ampliada/adequada	08	243	5.040	Global	100%	200.000,00	0,00	200.000,00	
326	Município	Adquirir aparelhos e equipamentos de comunicação	Aparelhos e equipamentos adquiridos	08	243	5.040	Unidade	40	3.000,00	2.000,00	5.000,00	
327	Município	Adquirir aparelhos e utensílios domésticos	Aparelhos e utensílios adquiridos	08	243	5.040	Unidade	160	5.000,00	3.000,00	8.000,00	
328	Município	Adquirir equipamentos para áudio, vídeo e foto	Equipamentos adquiridos	08	243	5.040	Unidade	47	7.000,00	3.000,00	10.000,00	
329	Município	Adquirir equipamentos de processamento de dados	Equipamentos adquiridos	08	243	5.040	Unidade	45	33.000,00	20.000,00	53.000,00	
330	Município	Adquirir mobiliário em geral	Mobiliário adquirido	08	243	5.040	Unidade	311	5.000,00	3.000,00	8.000,00	
331	Município	Adquirir peças não incorporáveis a imóveis	Peças adquiridas	08	243	5.040	Unidade	50	3.000,00	2.000,00	5.000,00	
332	Município	Adquirir veículos de tração mecânica	Veículos adquiridos	08	243	5.040	Unidade	32	150.000,00	49.000,00	199.000,00	
333	Município	Adquirir outros materiais permanentes	Materiais adquiridos	08	243	5.040	Unidade	60	4.000,00	2.000,00	6.000,00	
848	Município	Adquirir instrumentos musicais e artísticos	Materiais adquiridos	08	243	5.040	Unidade	48	14.000,00	1.000,00	15.000,00	

continua...

**MUNICÍPIO DE LONDRINA - PR**  
**LEI DE DIRETRIZES ORÇAMENTÁRIAS**  
**ANEXO DE METAS E PRIORIDADES**  
**2014**

PROGRAMA: 0018 - CRIANÇAS E ADOLESCENTES COM DIREITOS GARANTIDOS											
Ação	Local	Descrição da Ação	Produto Esperado	Função	Subfunção	Projeto/Atividade/Op.Especial	Unidade de Medida	Física	Meta		
									Recursos - R\$		
									Vinculados	Livres	Total
334	Município	Manter atividade do Fundo Municipal dos Direitos da Criança e do Adolescente	Atividades mantidas	08	243	6.060	Global	100%	150.000,00	40.000,00	190.000,00
335	Município	Subvencionar a rede de atendimento à criança e ao adolescente	Subvenção concedida	08	243	6.060	Serviço	20	180.000,00	0,00	180.000,00
336	Município	Manter benefício de guarda subsidiada	Benefício mantido	08	243	6.060	Benefício	10	30.000,00	0,00	30.000,00
337	Município	Conceder auxílio à rede de atendimento à criança e ao adolescente	Auxílio concedido	08	243	6.060	Serviço	20	200.000,00	0,00	200.000,00
<b>Total do Programa</b>									<b>2.784.000,00</b>	<b>130.000,00</b>	<b>2.914.000,00</b>
<b>Total da Unidade</b>											<b>2.916.000,00</b>

Unidade : 030 - Fundo Municipal de Assistência Social - FMAS											
PROGRAMA: 0000 - OPERAÇÕES ESPECIAIS											
Ação	Local	Descrição da Ação	Produto Esperado	Função	Subfunção	Projeto/Atividade/Op.Especial	Unidade de Medida	Física	Meta		
									Recursos - R\$		
									Vinculados	Livres	Total
319	Município	Devolver saldo de recursos de convênios - FMAS	Saldo devolvido	28	846	0.020	Global	100%	26.000,00	1.000,00	27.000,00
<b>Total do Programa</b>									<b>26.000,00</b>	<b>1.000,00</b>	<b>27.000,00</b>

PROGRAMA: 0017 - TRABALHANDO PARA O DESENVOLVIMENTO DE PESSOAS E FAMÍLIAS ATRAVÉS DA POLÍTICA DE ASSISTÊNCIA SOCIAL EM LONDRINA											
Ação	Local	Descrição da Ação	Produto Esperado	Função	Subfunção	Projeto/Atividade/Op.Especial	Unidade de Medida	Física	Meta		
									Recursos - R\$		
									Vinculados	Livres	Total
259	Região Leste	Construir CRAS	CRAS construído	08	244	5.041	m²	500	251.000,00	50.000,00	301.000,00
261	Município	Construir CRAS	CRAS construído	08	244	5.041	m²	500	550.000,00	0,00	550.000,00
262	Rural	Reformar/ampliar CRAS	CRAS reformado/ampliado	08	244	5.041	m²	1.000	100.000,00	0,00	100.000,00
263	Município	Construir Centro Multiuso	Centro construído	08	244	5.041	m²	250	325.000,00	0,00	325.000,00
264	Município	Construir/equipar unidades de convivência e fortalecimento de vínculos	Unidades construídas e equipadas	08	244	5.041	m²	420	550.000,00	0,00	550.000,00
265	Município	Reformar/ampliar unidades de convivência e fortalecimento de vínculos	Unidades reformadas/ampliadas	08	244	5.041	m²	1.600	200.000,00	0,00	200.000,00
266	Município	Reformar/ampliar unidades da Inclusão Produtiva	Unidades reformadas/ampliadas	08	244	5.041	m²	600	200.000,00	0,00	200.000,00
267	Município	Construir/equipar unidade de Inclusão Produtiva	Unidade construída e equipada	08	244	5.041	m²	300	390.000,00	0,00	390.000,00
268	Município	Construir Casas de Passagem para Pop. Indígena e/ou abrigo temporário WARE	Unidade construída	08	244	5.041	m²	700	900.000,00	0,00	900.000,00
269	Município	Adquirir aparelhos e utensílios domésticos	Aparelhos e utensílios adquiridos	08	244	5.041	Unidade	450	102.000,00	14.000,00	116.000,00
270	Município	Adquirir equipamentos para áudio, vídeo e foto	Equipamentos adquiridos	08	244	5.041	Unidade	107	30.000,00	10.000,00	40.000,00
271	Município	Adquirir máquinas, utensílios e equipamentos diversos	Máquinas, utensílios e equipamentos adquiridos	08	244	5.041	Unidade	261	129.000,00	14.000,00	143.000,00
272	Município	Adquirir equipamentos de processamento de dados	Equipamentos adquiridos	08	244	5.041	Unidade	278	54.000,00	12.000,00	66.000,00
273	Município	Adquirir mobiliário em geral	Mobiliário adquirido	08	244	5.041	Unidade	122	24.000,00	10.000,00	34.000,00
274	Município	Adquirir peças não incorporáveis a imóveis	Peças adquiridas	08	244	5.041	Unidade	20	1.000,00	1.000,00	2.000,00
275	Município	Adquirir veículos de tração mecânica	Veículos adquiridos	08	244	5.041	Unidade	10	150.000,00	38.000,00	188.000,00
276	Município	Adquirir outros materiais permanentes	Materiais adquiridos	08	244	5.041	Unidade	20	10.000,00	1.000,00	11.000,00
277	Município	Construir Centro de Referência para população em situação de rua - Centro POP	Centro POP construído	08	244	5.042	m²	250	200.000,00	218.000,00	418.000,00
278	Município	Construir/equipar CREAS	Unidade construída e equipada	08	244	5.042	m²	500	550.000,00	0,00	550.000,00
281	Município	Reformar/ampliar unidades de acolhimento institucional	Unidades reformadas/ampliadas	08	244	5.042	m²	250	50.000,00	0,00	50.000,00
282	Município	Adquirir equipamentos e materiais permanentes	Equipamentos e materiais adquiridos	08	244	5.042	Unidade	30	1.000,00	1.000,00	2.000,00
283	Município	Adquirir aparelhos e equipamentos de comunicação	Aparelhos e equipamentos adquiridos	08	244	5.042	Unidade	50	5.000,00	5.000,00	10.000,00
284	Município	Adquirir aparelhos e utensílios domésticos	Aparelhos e utensílios adquiridos	08	244	5.042	Unidade	100	19.000,00	9.000,00	28.000,00
285	Município	Adquirir equipamentos para áudio, vídeo e foto	Equipamentos adquiridos	08	244	5.042	Unidade	15	8.000,00	5.000,00	13.000,00

continua...

**MUNICÍPIO DE LONDRINA - PR**  
**LEI DE DIRETRIZES ORÇAMENTÁRIAS**  
**ANEXO DE METAS E PRIORIDADES**  
**2014**

PROGRAMA: 0017 - TRABALHANDO PARA O DESENVOLVIMENTO DE PESSOAS E FAMÍLIAS ATRAVÉS DA POLÍTICA DE ASSISTÊNCIA SOCIAL EM LONDRINA											
Ação	Local	Descrição da Ação	Produto Esperado	Função	Subfunção	Projeto/ Atividade/ Op.Especial	Unidade de Medida	Física	Meta		
									Recursos - R\$		
									Vinculados	Livres	Total
286	Município	Adquirir máquinas, utensílios e equipamentos diversos	Máquinas, utensílios e equipamentos adquiridos	08	244	5.042	Unidade	10	1.000,00	1.000,00	2.000,00
287	Município	Adquirir equipamentos de processamento de dados	Equipamentos adquiridos	08	244	5.042	Unidade	50	100.000,00	33.000,00	133.000,00
288	Município	Adquirir mobiliário em geral	Mobiliário adquirido	08	244	5.042	Unidade	100	35.000,00	20.000,00	55.000,00
289	Município	Adquirir peças não incorporáveis a imóveis	Peças adquiridas	08	244	5.042	Unidade	20	1.000,00	1.000,00	2.000,00
290	Município	Adquirir veículos de tração mecânica	Veículos adquiridos	08	244	5.042	Unidade	10	24.000,00	20.000,00	44.000,00
291	Município	Adquirir outros materiais permanentes	Materiais adquiridos	08	244	5.042	Unidade	20	7.000,00	5.000,00	12.000,00
292	Município	Adquirir Materiais para manutenção de bens móveis	Materiais adquiridos	08	244	5.043	Unidade	10	2.000,00	0,00	2.000,00
293	Município	Adquirir Aparelhos e equipamentos de comunicação	Aparelhos e equipamentos adquiridos	08	244	5.043	Unidade	26	4.000,00	0,00	4.000,00
294	Município	Adquirir Aparelhos e utensílios domésticos	Aparelhos e utensílios adquiridos	08	244	5.043	Unidade	5	2.000,00	0,00	2.000,00
295	Município	Adquirir Equipamentos para áudio, vídeo e foto	Equipamentos adquiridos	08	244	5.043	Unidade	20	4.000,00	0,00	4.000,00
296	Município	Adquirir Máquinas, utensílios e equipamentos diversos	Máquinas, utensílios e equipamentos adquiridos	08	244	5.043	Unidade	10	2.000,00	0,00	2.000,00
297	Município	Adquirir Equipamentos de processamento de dados	Equipamentos de processamento de dados adquiridos	08	244	5.043	Unidade	20	40.000,00	0,00	40.000,00
298	Município	Adquirir Máquinas, ferramentas e utensílios de oficina	Máquinas, ferramentas e utensílios de oficina adquiridos	08	244	5.043	Unidade	10	2.000,00	0,00	2.000,00
299	Município	Adquirir Mobiliário em geral	Mobiliário em geral adquirido	08	244	5.043	Unidade	30	4.000,00	0,00	4.000,00
300	Município	Adquirir Veículos de tração mecânica	Veículos de tração mecânica adquiridos	08	244	5.043	Unidade	1	27.000,00	0,00	27.000,00
301	Município	Adquirir Outros materiais permanentes	Outros materiais permanentes adquiridos	08	244	5.043	Unidade	20	4.000,00	0,00	4.000,00
302	Município	Manter banco de projetos arquitetônicos, complementares e de fundação	Projetos elaborados	08	244	5.043	Projeto	5	1.000,00	50.000,00	51.000,00
303	Município	Conceder auxílio à rede de serviços de proteção social básica	Auxílio concedido	08	244	6.061	Serviço	22	1.000,00	1.000,00	2.000,00
304	Município	Manter atividade de proteção social básica	Atividade mantida	08	244	6.061	Global	100%	1.512.000,00	3.033.000,00	4.545.000,00
305	Município	Manter benefícios eventuais	Benefícios mantidos	08	244	6.061	Benefício	3.000	6.000,00	2.372.000,00	2.378.000,00
306	Município	Manter benefícios de transferência de renda	Benefícios mantidos	08	244	6.061	Benefício	13.000	500.000,00	2.699.000,00	3.199.000,00
307	Município	Cofinanciar serviços de proteção social básica	Serviços cofinanciados	08	244	6.061	Serviço	22	780.000,00	5.920.000,00	6.700.000,00
308	Município	Conceder auxílio à rede de serviços de proteção social especial	Auxílio concedido	08	244	6.062	Serviço	16	50.000,00	1.000,00	51.000,00
309	Município	Manter atividade de proteção social especial	Atividades mantidas	08	244	6.062	Global	100%	1.783.000,00	786.000,00	2.569.000,00
310	Município	Contratar Servidores - PSE	Servidores contratados	08	244	6.062	Pessoas	10	667.000,00	0,00	667.000,00
311	Município	Cofinanciar serviços de proteção social especial	Serviços cofinanciados	08	244	6.062	Serviço	16	655.000,00	4.982.000,00	5.637.000,00
313	Município	Implantar Casa de Passagem	Serviço implantado	08	244	6.062	Unidade	1	50.000,00	0,00	50.000,00
316	Município	Atender Situações de Calamidade Pública e de Emergência	Serviço implantado	08	244	6.062	Global	100%	1.000,00	0,00	1.000,00
317	Município	Manter Benefícios de guarda subsidiada	Benefícios mantidos	08	244	6.062	Benefício	30	0,00	120.000,00	120.000,00
318	Município	Manter atividades de aprimoramento da Gestão do Sistema Municipal de Assistência Social - SUAS	Atividades mantidas	08	244	6.063	Global	100%	230.000,00	1.000,00	231.000,00
<b>Total do Programa</b>									<b>11.294.000,00</b>	<b>20.433.000,00</b>	<b>31.727.000,00</b>
<b>Total da Unidade</b>											<b>31.754.000,00</b>
<b>Total do Órgão</b>											<b>50.529.000,00</b>

Órgão: 26 - Secretaria Municipal de Políticas para as Mulheres											
Unidade : 010 - Coordenação Geral - SMPM											
PROGRAMA: 0000 - OPERAÇÕES ESPECIAIS											
Ação	Local	Descrição da Ação	Produto Esperado	Função	Subfunção	Projeto/ Atividade/ Op.Especial	Unidade de Medida	Física	Meta		
									Recursos - R\$		
									Vinculados	Livres	Total
405	Município	Efetuar indenizações e restituições	Indenizações e restituições efetuadas	28	846	0.021	Global	100%	2.000,00	0,00	2.000,00
<b>Total do Programa</b>									<b>2.000,00</b>	<b>0,00</b>	<b>2.000,00</b>

continua...

**MUNICÍPIO DE LONDRINA - PR**  
**LEI DE DIRETRIZES ORÇAMENTÁRIAS**  
**ANEXO DE METAS E PRIORIDADES**  
**2014**

PROGRAMA: 0019 - POLÍTICAS PARA AS MULHERES: PROMOÇÃO DE AUTONOMIA E ENFRENTAMENTO À VIOLÊNCIA											
Ação	Local	Descrição da Ação	Produto Esperado	Função	Subfunção	Projeto/ Atividade/ Op.Especial	Unidade de Medida	Física	Meta		
									Recursos - R\$		
									Vinculados	Livres	Total
386	Município	Reformar e ampliar a Casa Abrigo "Canto de Dália"	Casa Abrigo reformada e ampliada	14	422	5.044	m²	455	506.000,00	1.000,00	507.000,00
390	Município	Adquirir equipamentos de proteção, segurança e socorro	Equipamentos adquiridos	14	422	5.044	Unidade	11	0,00	1.000,00	1.000,00
391	Município	Adquirir veículos de tração mecânica	Veículos adquiridos	14	422	5.044	Unidade	1	0,00	27.000,00	27.000,00
392	Município	Adquirir aparelhos e equipamentos para comunicação	Aparelhos e equipamentos adquiridos	14	422	5.044	Unidade	9	1.000,00	0,00	1.000,00
393	Município	Adquirir equipamentos para áudio e vídeo e foto	Equipamentos adquiridos	14	422	5.044	Unidade	4	0,00	2.000,00	2.000,00
394	Município	Adquirir máquinas, utensílios e equipamentos diversos	Máquinas, utensílios e equipamentos adquiridos	14	422	5.044	Unidade	9	0,00	4.000,00	4.000,00
395	Município	Adquirir equipamentos de processamento de dados	Equipamentos adquirido	14	422	5.044	Unidade	7	15.000,00	0,00	15.000,00
396	Município	Adquirir mobiliário em geral	Mobiliário adquiridos	14	422	5.044	Unidade	45	11.000,00	2.000,00	13.000,00
397	Município	Adquirir aparelhos e utensílios domésticos	Aparelhos e utensílios adquiridos	14	422	5.044	Unidade	7	1.000,00	0,00	1.000,00
398	Município	Adquirir aparelhos, equipamentos e utensílios médico-odontológico, laboratorial e hospitalar	Aparelhos, equipamentos e utensílios adquiridos	14	422	5.044	Unidade	3	2.000,00	0,00	2.000,00
399	Município	Manter as atividades da Secretaria de Políticas para as Mulheres	Atividades mantidas	14	422	6.064	Global	100%	0,00	1.556.000,00	1.556.000,00
400	Município	Realizar a Semana Municipal da Mulher	Semana realizada	14	422	6.064	Global	100%	0,00	10.000,00	10.000,00
401	Município	Realizar campanha de enfrentamento à violência	Campanha realizada	14	422	6.064	Campanha	1	0,00	10.000,00	10.000,00
402	Município	Contratar servidores	Servidores contratados	14	422	6.065	Pessoas	3	0,00	70.000,00	70.000,00
403	Município	Manter as atividades de combate à violência e desenvolvimento de equidade entre os gêneros	Atividades mantidas	14	422	6.065	Global	100%	0,00	1.126.000,00	1.126.000,00
404	Município	Realizar conferência do CMDM	Conferência realizada	14	422	6.065	Conferência	1	0,00	10.000,00	10.000,00
<b>Total do Programa</b>									<b>536.000,00</b>	<b>2.819.000,00</b>	<b>3.355.000,00</b>
<b>Total da Unidade</b>											<b>3.357.000,00</b>
<b>Total do Órgão</b>											<b>3.357.000,00</b>

Órgão: 27 - Secretaria Municipal do Idoso											
Unidade : 010 - Coordenação Geral - SMI											
PROGRAMA: 0020 - ARTICULAÇÃO E CIDADANIA PARA UM ENVELHECIMENTO DIGNO											
Ação	Local	Descrição da Ação	Produto Esperado	Função	Subfunção	Projeto/ Atividade/ Op.Especial	Unidade de Medida	Física	Meta		
									Recursos - R\$		
									Vinculados	Livres	Total
406	Município	Adquirir mobiliário em geral	Mobiliário adquirido	14	241	1.045	Unidade	27	0,00	4.000,00	4.000,00
407	Município	Adquirir equipamentos de processamento de dados	Equipamentos adquiridos	14	241	1.045	Unidade	8	0,00	17.000,00	17.000,00
409	Município	Adquirir equipamentos de comunicação	Equipamentos adquiridos	14	241	1.045	Unidade	11	0,00	1.000,00	1.000,00
410	Município	Adquirir equipamentos de áudio, vídeo e foto	Equipamentos adquiridos	14	241	1.045	Unidade	2	0,00	1.000,00	1.000,00
411	Município	Adquirir máquinas, utensílios e equipamentos diversos	Máquinas, utensílios e equipamentos adquiridos	14	241	1.045	Unidade	7	0,00	1.000,00	1.000,00
412	Município	Adquirir máquinas, ferramentas e utensílios de oficina	Máquinas, ferramentas e utensílios adquiridos	14	241	1.045	Unidade	3	0,00	1.000,00	1.000,00
413	Município	Adquirir máquinas e equipamentos energéticos	Máquinas e equipamentos adquiridos	14	241	1.045	Unidade	4	0,00	1.000,00	1.000,00
854	Município	Adquirir máquinas e equipamentos agrícolas/rodoviários	Máquinas e equipamentos adquiridos	14	241	1.045	Unidade	1	0,00	2.000,00	2.000,00
414	Município	Contratar servidores	Servidores contratados	14	241	2.066	Pessoas	2	0,00	60.000,00	60.000,00
415	Município	Manter as atividades da Secretaria Municipal do Idoso	Atividades mantidas	14	241	2.066	Global	100%	0,00	499.000,00	499.000,00
416	Município	Contratar servidores	Servidores contratados	14	241	2.067	Pessoas	5	0,00	315.000,00	315.000,00
417	Município	Manter as atividades de proteção ao idoso	Atividades mantidas	14	241	2.067	Global	100%	0,00	1.327.000,00	1.327.000,00
<b>Total do Programa</b>									<b>0,00</b>	<b>2.229.000,00</b>	<b>2.229.000,00</b>
<b>Total da Unidade</b>											<b>2.229.000,00</b>

continua...

**MUNICÍPIO DE LONDRINA - PR**  
**LEI DE DIRETRIZES ORÇAMENTÁRIAS**  
**ANEXO DE METAS E PRIORIDADES**  
**2014**

Unidade : 020 - Fundo Municipal dos Direitos do Idoso - FMDI											
PROGRAMA: 0000 - OPERAÇÕES ESPECIAIS											
Ação	Local	Descrição da Ação	Produto Esperado	Função	Subfunção	Projeto/ Atividade/ Op.Especial	Unidade de Medida	Física	Meta		
									Recursos - R\$		
									Vinculados	Livres	Total
431	Município	Devolver saldo de recurso de convênio	Saldo devolvido	28	846	0.022	Global	100%	3.000,00	0,00	3.000,00
<b>Total do Programa</b>									<b>3.000,00</b>	<b>0,00</b>	<b>3.000,00</b>

PROGRAMA: 0020 - ARTICULAÇÃO E CIDADANIA PARA UM ENVELHECIMENTO DIGNO											
Ação	Local	Descrição da Ação	Produto Esperado	Função	Subfunção	Projeto/ Atividade/ Op.Especial	Unidade de Medida	Física	Meta		
									Recursos - R\$		
									Vinculados	Livres	Total
418	Região Oeste	Reformar espaço do Centro de Convivência do Idoso	Espaço reformado	14	241	1.046	m²	100	99.000,00	1.000,00	100.000,00
419	Município	Adquirir veículos de tração mecânica	Veículos adquiridos	14	241	1.046	Unidade	1	25.000,00	1.000,00	26.000,00
420	Município	Adquirir mobiliário em geral	Mobiliário adquirido	14	241	1.046	Unidade	66	12.000,00	1.000,00	13.000,00
421	Município	Adquirir equipamentos de processamento de dados	Equipamentos adquiridos	14	241	1.046	Unidade	20	45.000,00	4.000,00	49.000,00
422	Município	Adquirir equipamentos de comunicação	Equipamentos adquiridos	14	241	1.046	Unidade	10	1.000,00	1.000,00	2.000,00
423	Município	Adquirir equipamentos de áudio, vídeo e foto	Equipamentos adquiridos	14	241	1.046	Unidade	10	4.000,00	1.000,00	5.000,00
424	Município	Adquirir máquinas, utensílios e equipamentos diversos	Máquinas, utensílios e equipamentos adquiridos	14	241	1.046	Unidade	15	7.000,00	1.000,00	8.000,00
425	Município	Adquirir aparelhos e utensílios domésticos	Aparelhos e utensílios adquiridos	14	241	1.046	Unidade	10	7.000,00	1.000,00	8.000,00
426	Município	Adquirir equipamento de proteção, segurança e socorro	Equipamentos adquiridos	14	241	1.046	Unidade	2	1.000,00	1.000,00	2.000,00
427	Município	Adquirir aparelhos e equipamentos para esportes e diversões	Equipamentos adquiridos	14	241	1.046	Unidade	19	298.000,00	1.000,00	299.000,00
428	Município	Adquirir peças não incorporáveis a imóveis	Peças adquiridas	14	241	1.046	Unidade	42	3.000,00	1.000,00	4.000,00
429	Município	Manter as atividades do CMDI	Atividades mantidas	14	241	2.068	Global	100%	0,00	15.000,00	15.000,00
430	Município	Firmar convênios com ILPIs	Convênios firmados	14	241	2.069	Pessoas	190	1.000,00	2.737.000,00	2.738.000,00
<b>Total do Programa</b>									<b>503.000,00</b>	<b>2.766.000,00</b>	<b>3.269.000,00</b>
<b>Total da Unidade</b>											<b>3.272.000,00</b>
<b>Total do Órgão</b>											<b>5.501.000,00</b>

Órgão: 28 - Secretaria Municipal de Defesa Social											
Unidade : 010 - Coordenação Geral - SMDS											
PROGRAMA: 0021 - SEGURANÇA PÚBLICA INTEGRADA											
Ação	Local	Descrição da Ação	Produto Esperado	Função	Subfunção	Projeto/ Atividade/ Op.Especial	Unidade de Medida	Física	Meta		
									Recursos - R\$		
									Vinculados	Livres	Total
432	Município	Adquirir aparelhos e equipamentos de comunicação	Aparelhos e equipamentos adquiridos	06	181	1.047	Unidade	100	0,00	300.000,00	300.000,00
433	Município	Adquirir infra estrutura e sistema de rádio e comunicação	Infra estrutura e sistema de rádio e comunicação adquiridos	06	181	1.047	Unidade	1	0,00	178.000,00	178.000,00
435	Município	Construir, instalar, ampliar e reformar bens patrimoniais	Bens patrimoniais construídos, instalados, ampliados e reformados	06	181	1.047	m²	100	0,00	20.000,00	20.000,00
436	Município	Adquirir aparelhos e equipamentos para esportes e diversões	Aparelhos e equipamentos adquiridos	06	181	1.047	Unidade	300	200.000,00	10.000,00	210.000,00
438	Município	Adquirir equipamentos para áudio, vídeo e foto	Equipamentos adquiridos	06	181	1.047	Unidade	20	0,00	2.000,00	2.000,00
439	Município	Adquirir máquinas, utensílios e equipamentos diversos	Máquinas, utensílios e equipamentos adquiridos	06	181	1.047	Unidade	20	0,00	7.000,00	7.000,00
440	Município	Adquirir equipamentos de processamento de dados	Equipamentos adquiridos	06	181	1.047	Unidade	30	0,00	5.000,00	5.000,00
442	Município	Adquirir mobiliário em geral	Mobiliário adquirido	06	181	1.047	Unidade	50	0,00	10.000,00	10.000,00
443	Município	Adquirir peças não incorporáveis a imóveis	Peças adquiridas	06	181	1.047	m²	100	0,00	5.000,00	5.000,00
444	Município	Adquirir acessórios para automóveis	Acessórios adquiridos	06	181	1.047	Unidade	12	0,00	26.000,00	26.000,00
445	Município	Adquirir aparelhos de medição e orientação	Aparelhos adquiridos	06	181	1.047	Unidade	10	0,00	7.000,00	7.000,00
446	Município	Adquirir aparelhos e utensílios domésticos	Aparelhos e utensílios adquiridos	06	181	1.047	Unidade	20	0,00	3.000,00	3.000,00
447	Município	Adquirir máquinas e equipamentos energéticos	Máquinas e equipamentos adquiridos	06	181	1.047	Unidade	20	0,00	10.000,00	10.000,00
448	Município	Adquirir máquinas e equipamentos agrícolas e rodoviários	Maquinas e equipamentos adquiridos	06	181	1.047	Unidade	7	0,00	7.000,00	7.000,00

continua...

**MUNICÍPIO DE LONDRINA - PR**  
**LEI DE DIRETRIZES ORÇAMENTÁRIAS**  
**ANEXO DE METAS E PRIORIDADES**  
**2014**

<b>Órgão: 28 - Secretaria Municipal de Defesa Social</b>											
<b>Unidade : 010 - Coordenação Geral - SMDS</b>											
<b>PROGRAMA: 0021 - SEGURANÇA PÚBLICA INTEGRADA</b>											
Ação	Local	Descrição da Ação	Produto Esperado	Função	Subfunção	Projeto/ Atividade/ Op.Especial	Unidade de Medida	Meta			
								Física	Recursos - R\$		
									Vinculados	Livres	Total
449	Município	Manter as atividades da Secretaria Municipal de Defesa Social	Atividades mantidas	06	181	2.070	Global	100%	0,00	13.635.000,00	13.635.000,00
450	Município	Transferir recursos à ONG - Londrina - Pazeando	Recursos transferidos	06	181	2.070	Unidade	1	0,00	10.000,00	10.000,00
<b>Total do Programa</b>									<b>200.000,00</b>	<b>14.235.000,00</b>	<b>14.435.000,00</b>
<b>Total da Unidade</b>											<b>14.435.000,00</b>

<b>Unidade : 020 - Fundo de Reequipamento do Corpo de Bombeiros - FUNREBOM</b>											
<b>PROGRAMA: 0022 - COMBATE A INCÊNDIOS E SALVAMENTO</b>											
Ação	Local	Descrição da Ação	Produto Esperado	Função	Subfunção	Projeto/ Atividade/ Op.Especial	Unidade de Medida	Meta			
								Física	Recursos - R\$		
									Vinculados	Livres	Total
451	Município	Adquirir aparelhos de medição e orientação	Aparelhos adquiridos	06	182	1.048	Unidade	15	10.000,00	0,00	10.000,00
452	Município	Adquirir aparelhos e equipamentos de comunicação	Aparelhos e equipamentos adquiridos	06	182	1.048	Unidade	20	30.000,00	0,00	30.000,00
453	Município	Adquirir aparelhos, equipamentos, utensílios médico-odontológico, laboratorial e hospitalar	Aparelhos, equipamentos, utensílios adquiridos	06	182	1.048	Unidade	30	50.000,00	0,00	50.000,00
454	Município	Adquirir aparelhos e equipamentos para esportes e diversões	Aparelhos e equipamentos adquiridos	06	182	1.048	Unidade	20	50.000,00	0,00	50.000,00
455	Município	Adquirir aparelhos e utensílios domésticos	Aparelhos e utensílios adquiridos	06	182	1.048	Unidade	20	50.000,00	0,00	50.000,00
456	Município	Adquirir embarcações	Embarcações adquiridas	06	182	1.048	Unidade	2	60.000,00	0,00	60.000,00
457	Município	Adquirir equipamentos de proteção, segurança e socorro	Equipamentos adquiridos	06	182	1.048	Unidade	205	220.000,00	0,00	220.000,00
458	Município	Adquirir máquinas e equipamentos energéticos	Máquinas e equipamentos adquiridos	06	182	1.048	Unidade	10	10.000,00	0,00	10.000,00
459	Município	Adquirir equipamentos para áudio, vídeo e foto	Equipamentos adquiridos	06	182	1.048	Unidade	25	30.000,00	0,00	30.000,00
460	Município	Adquirir materiais, utensílios e equipamentos diversos	Materiais, utensílios e equipamentos adquiridos	06	182	1.048	Unidade	17	40.000,00	0,00	40.000,00
461	Município	Adquirir equipamentos de processamento de dados	Equipamentos adquiridos	06	182	1.048	Unidade	50	90.000,00	0,00	90.000,00
462	Município	Adquirir máquinas e equipamentos agrícolas e rodoviários	Máquinas e equipamentos adquiridos	06	182	1.048	Unidade	10	10.000,00	0,00	10.000,00
463	Município	Adquirir mobiliário em geral	Mobiliário adquirido	06	182	1.048	Unidade	100	100.000,00	0,00	100.000,00
464	Município	Adquirir peças não incorporáveis a imóveis	Peças adquiridas	06	182	1.048	Unidade	500	50.000,00	0,00	50.000,00
465	Município	Adquirir veículos de tração mecânica	Veículos adquiridos	06	182	1.048	Unidade	7	800.000,00	0,00	800.000,00
466	Município	Adquirir máquinas, ferramentas e utensílios de oficina	Máquinas, ferramentas e utensílios adquiridos	06	182	1.048	Unidade	2	100.000,00	0,00	100.000,00
467	Município	Executar obras e projetos de ampliação e reforma	Obras e projetos executados	06	182	1.048	m²	1000	1.016.000,00	0,00	1.016.000,00
468	Município	Manter as atividades do Corpo de Bombeiros	Atividades do Corpo de Bombeiros mantidas	06	182	2.071	Global	100%	2.300.000,00	0,00	2.300.000,00
<b>Total do Programa</b>									<b>5.016.000,00</b>	<b>0,00</b>	<b>5.016.000,00</b>
<b>Total da Unidade</b>											<b>5.016.000,00</b>
<b>Total do Órgão</b>											<b>19.451.000,00</b>

<b>Órgão: 29 - Secretaria Municipal do Trabalho, Emprego e Renda</b>											
<b>Unidade : 010 - Coordenação Geral - SMTER</b>											
<b>PROGRAMA: 0000 - OPERAÇÕES ESPECIAIS</b>											
Ação	Local	Descrição da Ação	Produto Esperado	Função	Subfunção	Projeto/ Atividade/ Op.Especial	Unidade de Medida	Meta			
								Física	Recursos - R\$		
									Vinculados	Livres	Total
478	Município	Devolver saldo de recursos de convênios - CODEFAT	Saldo devolvido	28	846	0.023	Global	100%	1.000,00	0,00	1.000,00
479	Município	Devolver saldo de recursos do Projovem Trabalhador - Juventude Cidadã	Saldo devolvido	28	846	0.023	Global	100%	1.000,00	0,00	1.000,00
<b>Total do Programa</b>									<b>2.000,00</b>	<b>0,00</b>	<b>2.000,00</b>

continua...

**MUNICÍPIO DE LONDRINA - PR**  
**LEI DE DIRETRIZES ORÇAMENTÁRIAS**  
**ANEXO DE METAS E PRIORIDADES**  
**2014**

PROGRAMA: 0023 - LONDRINA EMPREGA - TRABALHO, EMPREGO E RENDA											
Ação	Local	Descrição da Ação	Produto Esperado	Função	Subfunção	Projeto/ Atividade/ Op.Especial	Unidade de Medida	Meta			
								Física	Recursos - R\$		
									Vinculados	Livres	Total
469	Município	Adquirir aparelhos e equipamentos de comunicação	Aparelhos e equipamentos adquiridos	11	334	1.049	Unidade	11	3.000,00	1.000,00	4.000,00
470	Município	Adquirir aparelhos e utensílios domésticos	Aparelhos e utensílios adquiridos	11	334	1.049	Unidade	8	9.000,00	0,00	9.000,00
471	Município	Adquirir equipamentos de processamento de dados	Equipamentos adquiridos	11	334	1.049	Unidade	15	20.000,00	0,00	20.000,00
472	Município	Adquirir utensílios para escritório	Utensílios adquiridos	11	334	1.049	Unidade	2	1.000,00	0,00	1.000,00
473	Município	Adquirir mobiliário em geral	Mobiliário adquirido	11	334	1.049	Unidade	25	8.000,00	0,00	8.000,00
474	Município	Adquirir veículos de tração mecânica	Veículos adquiridos	11	334	1.049	Unidade	1	20.000,00	0,00	20.000,00
475	Município	Manter as atividades da SMTER	Atividades mantidas	11	334	2.072	Global	100%	452.000,00	1.120.000,00	1.572.000,00
476	Município	Contratar servidores	Servidores contratados	11	334	2.072	Pessoas	20	0,00	400.000,00	400.000,00
477	Município	Desenvolver o Programa Projovem Trabalhador - Juventude Cidadã	Programa desenvolvido	11	334	2.072	Global	100%	500.000,00	0,00	500.000,00
<b>Total do Programa</b>									<b>1.013.000,00</b>	<b>1.521.000,00</b>	<b>2.534.000,00</b>
<b>Total da Unidade</b>											<b>2.536.000,00</b>
<b>Total do Órgão</b>											<b>2.536.000,00</b>

Órgão: 40 - Administração dos Cemitérios e Serviços Funerários de Londrina- ACESF											
Unidade : 010 - Coordenação Geral - ACESF											
PROGRAMA: 0000 - OPERAÇÕES ESPECIAIS											
Ação	Local	Descrição da Ação	Produto Esperado	Função	Subfunção	Projeto/ Atividade/ Op.Especial	Unidade de Medida	Meta			
								Física	Recursos - R\$		
									Vinculados	Livres	Total
514	Município	Efetuar pagamento de encargos da dívida pública interna	Pagamento efetuado	28	843	0.024	Global	100%	0,00	6.000,00	6.000,00
515	Município	Efetuar pagamento de indenizações e restituições	Pagamento efetuado	28	846	0.025	Global	100%	1.000,00	5.000,00	6.000,00
516	Município	Efetuar pagamento de precatórios requisitórios do TJ e do TRT	Pagamento efetuado	28	846	0.026	Global	100%	0,00	5.000,00	5.000,00
517	Município	Efetuar contribuição ao PASEP	Contribuição efetuada	28	846	0.027	Global	100%	0,00	5.000,00	5.000,00
<b>Total do Programa</b>									<b>1.000,00</b>	<b>21.000,00</b>	<b>22.000,00</b>

PROGRAMA: 0024 - À CAMINHO DA EXCELÊNCIA NOS SERVIÇOS FUNERÁRIOS											
Ação	Local	Descrição da Ação	Produto Esperado	Função	Subfunção	Projeto/ Atividade/ Op.Especial	Unidade de Medida	Meta			
								Física	Recursos - R\$		
									Vinculados	Livres	Total
480	Município	Reformar a sede administrativa	Sede reformada	04	122	1.050	m²	100	0,00	100.000,00	100.000,00
481	Município	Construir laboratório de tanatopraxia	Laboratório construído	04	122	1.050	m²	100	200.000,00	0,00	200.000,00
482	Município	Adquirir guincho para preparação de cadáveres	Guincho adquirido	04	122	1.050	Unidade	1	0,00	18.000,00	18.000,00
483	Município	Adquirir aparelhos, equipamentos, utensílios médico-odontológicos, laboratoriais e hospitalares	Aparelhos, equipamentos e utensílios adquiridos	04	122	1.050	Unidade	24	0,00	18.000,00	18.000,00
484	Município	Adquirir jogos de paramentação	Jogos adquiridos	04	122	1.050	Unidade	6	0,00	18.000,00	18.000,00
485	Município	Adquirir mobiliário em geral	Mobiliário adquirido	04	122	1.050	Unidade	30	0,00	6.000,00	6.000,00
486	Município	Adquirir arquivos deslizantes	Arquivos adquiridos	04	122	1.050	Unidade	1	25.000,00	0,00	25.000,00
487	Município	Adquirir aparelhos e equipamentos de comunicação	Aparelhos e equipamentos adquiridos	04	122	1.050	Unidade	2	0,00	3.000,00	3.000,00
488	Município	Adquirir máquinas e equipamentos gráficos	Máquinas e equipamentos adquiridos	04	122	1.050	Unidade	1	0,00	3.000,00	3.000,00
489	Município	Adquirir equipamentos para áudio, vídeo e foto	Equipamentos adquiridos	04	122	1.050	Unidade	1	0,00	8.000,00	8.000,00
490	Município	Adquirir máquinas, utensílios e equipamentos diversos	Máquinas, utensílios e equipamentos adquiridos	04	122	1.050	Unidade	4	0,00	10.000,00	10.000,00
491	Município	Adquirir aparelhos e utensílios domésticos	Aparelhos e utensílios adquiridos	04	122	1.050	Unidade	20	0,00	10.000,00	10.000,00
492	Município	Adquirir equipamentos de processamento de dados	Equipamentos adquiridos	04	122	1.050	Unidade	16	0,00	8.000,00	8.000,00
493	Município	Estender a rede lógica	Rede estendida	04	122	1.050	Global	25%	0,00	2.000,00	2.000,00
494	Município	Adquirir equipamentos de proteção, segurança e socorro	Equipamentos adquiridos	04	122	1.050	Unidade	3	20.000,00	0,00	20.000,00

continua...

**MUNICÍPIO DE LONDRINA - PR**  
**LEI DE DIRETRIZES ORÇAMENTÁRIAS**  
**ANEXO DE METAS E PRIORIDADES**  
**2014**

PROGRAMA: 0024 - À CAMINHO DA EXCELÊNCIA NOS SERVIÇOS FUNERÁRIOS											
Ação	Local	Descrição da Ação	Produto Esperado	Função	Subfunção	Projeto/ Atividade/ Op.Especial	Unidade de Medida	Física	Meta		
									Recursos - R\$		
									Vinculados	Livres	Total
495	Município	Adquirir máquinas e equipamentos energéticos	Máquinas e equipamentos adquiridos	04	122	1.050	Unidade	3	4.000,00	0,00	4.000,00
496	Município	Adquirir veículos de tração mecânica	Veículos adquiridos	04	122	1.050	Unidade	2	0,00	180.000,00	180.000,00
498	Município	Adquirir máquinas e equipamentos agrícolas e rodoviários	Máquinas e equipamentos adquiridos	04	122	1.050	Unidade	3	0,00	7.000,00	7.000,00
499	Município	Reformar instalações administrativas de cemitérios	Instalações reformadas	04	122	1.050	m²	200	300.000,00	0,00	300.000,00
500	Município	Reformar portais, muros e calçadas de cemitérios	Portais, muros e calçadas reformados	04	122	1.050	m²	1.000	160.000,00	0,00	160.000,00
501	Município	Pavimentar ruas principais de cemitérios	Ruas pavimentadas	04	122	1.050	m²	1.000	160.000,00	0,00	160.000,00
502	Município	Construir cemitérios	Cemitérios construídos	04	122	1.050	m²	10.000	1.420.000,00	28.000,00	1.448.000,00
503	Município	Construir capelas / Reformar	Capelas construídas / reformadas	04	122	1.050	m²	100	150.000,00	0,00	150.000,00
508	Município	Efetuar pagamento de servidores da Autarquia - ACESF cedidos a outros órgãos	Pagamento efetuado	04	122	2.073	Pessoas	2	2.000,00	3.000,00	5.000,00
509	Município	Manter as atividades de coordenação da autarquia - ACESF	Atividades mantidas	4	122	2074	Global	100%	0,00	368.000,00	368.000,00
510	Município	Manter as atividades administrativas, financeiras e técnicas da autarquia - ACESF	Atividades mantidas	04	122	2.075	Global	100%	0,00	5.766.000,00	5.766.000,00
511	Município	Contratar servidores	Servidores contratados	04	122	2.075	Pessoas	8	0,00	140.000,00	140.000,00
512	Município	Adquirir produtos funerários para revenda	Produtos adquiridos	23	692	1.051	Global	100%	0,00	810.000,00	810.000,00
513	Município	Construir jazigos para revenda	Jazigos construídos	23	692	1.051	Unidade	100	0,00	53.000,00	53.000,00
<b>Total do Programa</b>									<b>2.441.000,00</b>	<b>7.559.000,00</b>	<b>10.000.000,00</b>

PROGRAMA: 9999 - RESERVA DE CONTINGÊNCIA											
Ação	Local	Descrição da Ação	Produto Esperado	Função	Subfunção	Projeto/ Atividade/ Op.Especial	Unidade de Medida	Física	Meta		
									Recursos - R\$		
									Vinculados	Livres	Total
518	Município	Constituir reserva de contingência	Reserva Constituída	99	999	9.002	Global	100%	0,00	33.000,00	33.000,00
<b>Total do Programa</b>									<b>0,00</b>	<b>33.000,00</b>	<b>33.000,00</b>
<b>Total da Unidade</b>											<b>10.055.000,00</b>
<b>Total do Órgão</b>											<b>10.055.000,00</b>

Órgão: 41 - Autarquia Municipal de Saúde											
Unidade : 010 - Autarquia Municipal de Saúde											
PROGRAMA: 0000 - OPERAÇÕES ESPECIAIS											
Ação	Local	Descrição da Ação	Produto Esperado	Função	Subfunção	Projeto/ Atividade/ Op.Especial	Unidade de Medida	Física	Meta		
									Recursos - R\$		
									Vinculados	Livres	Total
623	Município	Pagar Precatórios do TJ e TRT	Precatórios Pagos	28	846	0.028	Global	100%	0,00	200.000,00	200.000,00
<b>Total do Programa</b>									<b>0,00</b>	<b>200.000,00</b>	<b>200.000,00</b>

PROGRAMA: 0025 - LONDRINA AVANÇANDO COM SAÚDE											
Ação	Local	Descrição da Ação	Produto Esperado	Função	Subfunção	Projeto/ Atividade/ Op.Especial	Unidade de Medida	Física	Meta		
									Recursos - R\$		
									Vinculados	Livres	Total
622	Município	Manter as atividades da Autarquia Municipal de Saúde	Atividades mantidas	04	122	2.076	Global	100%	0,00	3.687.000,00	3.687.000,00
<b>Total do Programa</b>									<b>0,00</b>	<b>3.687.000,00</b>	<b>3.687.000,00</b>
<b>Total da Unidade</b>											<b>3.887.000,00</b>
<b>Total do Órgão</b>											<b>3.887.000,00</b>

Órgão: 42 - Fundo Municipal de Saúde de Londrina											
Unidade : 010 - Fundo Municipal de Saúde - FMS											
PROGRAMA: 0000 - OPERAÇÕES ESPECIAIS											
Ação	Local	Descrição da Ação	Produto Esperado	Função	Subfunção	Projeto/ Atividade/ Op.Especial	Unidade de Medida	Física	Meta		
									Recursos - R\$		
									Vinculados	Livres	Total
658	Município	Pagar encargos da Dívida Pública Interna	Encargos da Dívida Pública Pagos	28	843	0.029	Global	100%	0,00	88.000,00	88.000,00
659	Município	Pagar indenizações e restituições	Indenizações e restituições pagas	28	846	0.030	Global	100%	21.000,00	5.000,00	26.000,00
<b>Total do Programa</b>									<b>21.000,00</b>	<b>93.000,00</b>	<b>114.000,00</b>

continua...

**MUNICÍPIO DE LONDRINA - PR**  
**LEI DE DIRETRIZES ORÇAMENTÁRIAS**  
**ANEXO DE METAS E PRIORIDADES**  
**2014**

PROGRAMA: 0025 - ACOLHER PARA CUIDAR											
Ação	Local	Descrição da Ação	Produto Esperado	Função	Subfunção	Projeto/ Atividade/ Op.Especial	Unidade de Medida	Meta			
								Física	Recursos - R\$		
									Vinculados	Livres	Total
624	Norte	Construir/reformar/ampliar unidade básica de saúde	Unidade construída/reformada/ampliada	10	301	5.052	m²	3.838	2.407.000,00	530.000,00	2.937.000,00
625	Sul	Construir/reformar/ampliar unidade básica de saúde	Unidade construída/reformada/ampliada	10	301	5.052	m²	1.972	1.617.000,00	440.000,00	2.057.000,00
626	Leste	Construir/reformar/ampliar unidade básica de saúde	Unidade construída/reformada/ampliada	10	301	5.052	m²	2.038	1.549.000,00	193.000,00	1.742.000,00
627	Oeste	Construir/reformar/ampliar unidade básica de saúde	Unidade construída/reformada/ampliada	10	301	5.052	m²	1.396	646.000,00	0,00	646.000,00
628	Centro	Construir/reformar/ampliar unidade básica de saúde	Unidade construída/reformada/ampliada	10	301	5.052	m²	1.122	803.000,00	133.000,00	936.000,00
629	Zona Rural	Construir/reformar/ampliar unidade básica de saúde	Unidade construída/reformada/ampliada	10	301	5.052	m²	1.555	1.525.000,00	206.000,00	1.731.000,00
630	Município	Construir/reformar/ampliar unidades da rede de urgência e emergência	Unidade construída/reformada/ampliada	10	301	5.052	m²	2.015	2.990.000,00	0,00	2.990.000,00
631	Município	Construir/ampliar/reformar unidades da rede de atenção psicossocial	Unidade construída/reformada/ampliada	10	301	5.052	m²	1.000	2.000.000,00	0,00	2.000.000,00
632	Município	Construir/instalar/reformar e ampliar outras edificações	Edificações construídas/instaladas/reformadas/ampliadas	10	301	5.052	m²	920	970.000,00	0,00	970.000,00
633	Município	Adquirir aparelhos, equipamentos, utensílios médico-hospitalares, odontológicos, laboratoriais	Equipamentos adquiridos	10	301	5.052	Unidade	1.999	755.000,00	100.000,00	855.000,00
634	Município	Adquirir aparelhos e equipamentos de comunicação	Aparelhos e equipamentos adquiridos	10	301	5.052	Unidade	1	4.000,00	5.000,00	9.000,00
635	Município	Adquirir aparelhos e equipamentos para esportes e diversões	Aparelhos e equipamentos adquiridos	10	301	5.052	Unidade	52	4.000,00	5.000,00	9.000,00
636	Município	Adquirir aparelhos e utensílios domésticos	Aparelhos e utensílios adquiridos	10	301	5.052	Unidade	231	60.000,00	80.000,00	140.000,00
637	Município	Adquirir equipamentos de proteção, segurança e socorro	Equipamentos adquiridos	10	301	5.052	Unidade	150	6.000,00	6.000,00	12.000,00
638	Município	Adquirir máquinas e equipamentos de natureza industrial	Máquinas e equipamentos adquiridos	10	301	5.052	Unidade	10	24.000,00	20.000,00	44.000,00
639	Município	Adquirir máquinas e equipamentos energéticos	Máquinas e equipamentos adquiridos	10	301	5.052	Unidade	28	4.000,00	5.000,00	9.000,00
640	Município	Adquirir equipamentos para áudio, vídeo e foto	Máquinas e equipamentos adquiridos	10	301	5.052	Unidade	221	362.000,00	100.000,00	462.000,00
641	Município	Adquirir máquinas, utensílios e equipamentos diversos	Máquinas, utensílios e equipamentos adquiridos	10	301	5.052	Unidade	228	13.000,00	10.000,00	23.000,00
642	Município	Adquirir equipamentos de processamento de dados	Equipamentos adquiridos	10	301	5.052	Unidade	242	384.000,00	100.000,00	484.000,00
643	Município	Adquirir máquinas, instalações e utensílios de escritório	Máquinas, instalações e utensílios adquiridos	10	301	5.052	Unidade	859	241.000,00	100.000,00	341.000,00
644	Município	Adquirir máquinas, ferramentas e utensílios de oficina	Máquinas, ferramentas e utensílios adquiridos	10	301	5.052	Unidade	60	12.000,00	10.000,00	22.000,00
645	Município	Adquirir mobiliário em Geral	Mobiliário adquirido	10	301	5.052	Unidade	433	108.000,00	50.000,00	158.000,00
646	Município	Adquirir empilhadeira	Empilhadeira adquirida	10	301	5.052	Unidade	1	8.000,00	10.000,00	18.000,00
647	Município	Adquirir veículos de tração mecânica	Veículos adquiridos	10	301	5.052	Unidade	34	512.000,00	94.000,00	606.000,00
648	Município	Adquirir equipamentos e sistemas de vigilância ambiental	Equipamentos e sistemas adquiridos	10	301	5.052	Unidade	25	5.000,00	5.000,00	10.000,00
860	Município	Reformar a unidade básica de saúde do Jardim Ideal (Armando Paulo Porto Alegre)	Unidade básica de saúde reformada	10	301	5.052	m²	600	150.000,00	0,00	150.000,00
649	Município	Manter as atividades de Coordenação e Administração	Atividades mantidas	10	122	6.077	Global	100%	647.000,00	18.725.000,00	19.372.000,00
650	Município	Implementar novos serviços e tecnologias em saúde	Serviços implementados	10	122	6.077	Global	100%	10.000,00	1.000,00	11.000,00
651	Município	Manter as atividades de Atenção Básica	Atividades mantidas	10	301	6.078	Global	100%	26.847.000,00	70.092.000,00	96.939.000,00
652	Município	Contratar servidores	Servidores contratados	10	301	6.078	Pessoas	413	100.000,00	12.000.000,00	12.100.000,00
653	Município	Manter as atividades de Participação em Consórcio	Atividades Mantidas	10	301	6.079	Global	100%	0,00	1.029.000,00	1.029.000,00
654	Município	Manter as atividades de Média e Alta Complexidade	Atividades mantidas	10	302	6.080	Global	100%	182.843.000,00	81.224.000,00	264.067.000,00
656	Município	Manter as atividades de Vigilância Sanitária	Atividades mantidas	10	304	6.081	Global	100%	3.513.000,00	3.448.000,00	6.961.000,00

continua...

**MUNICÍPIO DE LONDRINA - PR**  
**LEI DE DIRETRIZES ORÇAMENTÁRIAS**  
**ANEXO DE METAS E PRIORIDADES**  
**2014**

PROGRAMA: 0025 - ACOLHER PARA CUIDAR											
Ação	Local	Descrição da Ação	Produto Esperado	Função	Subfunção	Projeto/Atividade/Op.Especial	Unidade de Medida	Meta			
								Física	Recursos - R\$		
									Vinculados	Livres	Total
657	Município	Manter as atividades de Vigilância Epidemiológica	Atividades mantidas	10	305	6.082	Global	100%	2.215.000,00	6.930.000,00	9.145.000,00
<b>Total do Programa</b>									<b>233.334.000,00</b>	<b>195.651.000,00</b>	<b>428.985.000,00</b>
<b>Total da Unidade</b>											<b>429.099.000,00</b>

Unidade : 020 - Farmácia Popular											
PROGRAMA: 0025 - ACOLHER PARA CUIDAR											
Ação	Local	Descrição da Ação	Produto Esperado	Função	Subfunção	Projeto/Atividade/Op.Especial	Unidade de Medida	Meta			
								Física	Recursos - R\$		
									Vinculados	Livres	Total
660	Município	Construir e implantar Farmácias Populares do Brasil	Farmácias Populares do Brasil construídas e implantadas	10	301	5.053	Unidade	4	3.000,00	2.000,00	5.000,00
661	Município	Manter as atividades de Farmácia Popular	Atividades mantidas	10	301	6.083	Global	100%	147.000,00	14.000,00	161.000,00
<b>Total do Programa</b>									<b>150.000,00</b>	<b>16.000,00</b>	<b>166.000,00</b>
<b>Total da Unidade</b>											<b>166.000,00</b>
<b>Total do Órgão</b>											<b>429.265.000,00</b>

Órgão: 43 - Caixa de Assistência, Aposentadoria e Pensões dos Servidores Municipais de Londrina - CAAPSML - Plano de Assistência à Saúde											
Unidade : 010 - Plano de Assistência à Saúde											
PROGRAMA: 0000 - OPERAÇÕES ESPECIAIS											
Ação	Local	Descrição da Ação	Produto Esperado	Função	Subfunção	Projeto/Atividade/Op.Especial	Unidade de Medida	Meta			
								Física	Recursos - R\$		
									Vinculados	Livres	Total
785	Município	Realizar indenização e restituições diversas	Indenização e restituições realizadas	28	846	0.031	Global	100%	25.000,00	25.000,00	50.000,00
786	Município	Pagar precatórios requisitórios do TJ e do TRT.	Precatórios pagos.	28	846	0.032	Global	100%	0,00	100.000,00	100.000,00
787	Município	Contribuir para o PASEP	Contribuição realizada	28	846	0.033	Global	100%	230.000,00	230.000,00	460.000,00
<b>Total do Programa</b>									<b>255.000,00</b>	<b>355.000,00</b>	<b>610.000,00</b>

PROGRAMA: 0026 - PROGRAMA DE SEGURIDADE SOCIAL DO SERVIDOR MUNICIPAL DE LONDRINA											
Ação	Local	Descrição da Ação	Produto Esperado	Função	Subfunção	Projeto/Atividade/Op.Especial	Unidade de Medida	Meta			
								Física	Recursos - R\$		
									Vinculados	Livres	Total
781	Município	Adquirir mobiliário em geral	Mobiliário adquirido	10	302	5.054	Unidade	10	0,00	10.000,00	10.000,00
782	Município	Adquirir aparelhos, equipamentos, utensílios médico-odontológico, laboratorial e hospitalar	Aparelhos, equipamentos e utensílios adquiridos	10	302	5.054	Unidade	50	0,00	60.000,00	60.000,00
783	Município	Adquirir equipamentos de processamento de dados	Equipamentos adquiridos	10	302	5.054	Unidade	10	0,00	30.000,00	30.000,00
784	Município	Manter as atividades de assistência à saúde	Atividades mantidas	10	302	6.084	Global	100%	21.106.000,00	16.809.000,00	37.915.000,00
<b>Total do Programa</b>									<b>21.106.000,00</b>	<b>16.909.000,00</b>	<b>38.015.000,00</b>

PROGRAMA: 9999 - RESERVA DE CONTINGÊNCIA											
Ação	Local	Descrição da Ação	Produto Esperado	Função	Subfunção	Projeto/Atividade/Op.Especial	Unidade de Medida	Meta			
								Física	Recursos - R\$		
									Vinculados	Livres	Total
788	Município	Constituir reserva de contingência	Reserva constituída	99	999	9.003	Global	100%	0,00	215.000,00	215.000,00
<b>Total do Programa</b>									<b>0,00</b>	<b>215.000,00</b>	<b>215.000,00</b>
<b>Total da Unidade</b>											<b>38.840.000,00</b>
<b>Total do Órgão</b>											<b>38.840.000,00</b>

Órgão: 44 - Caixa de Assistência, Aposentadoria e Pensões dos Servidores Municipais de Londrina - CAAPSML - Plano de Previdência Social - Fundo Previdenciário											
Unidade : 010 - Fundo Previdenciário											
PROGRAMA: 0000 - OPERAÇÕES ESPECIAIS											
Ação	Local	Descrição da Ação	Produto Esperado	Função	Subfunção	Projeto/Atividade/Op.Especial	Unidade de Medida	Meta			
								Física	Recursos - R\$		
									Vinculados	Livres	Total
790	Município	Efetuar compensação financeira com RGPS	Compensação financeira paga	09	845	0.034	Global	100%	50.000,00	0,00	50.000,00
791	Município	Pagar precatórios requisitórios do TJ e do TRT.	Precatórios pagos	28	846	0.035	Global	100%	50.000,00	0,00	50.000,00
792	Município	Contribuir para o PASEP	Contribuição realizada	28	846	0.036	Global	100%	300.000,00	0,00	300.000,00
793	Município	Realizar indenização e restituições diversas	Indenização e restituição realizadas	28	846	0.037	Global	100%	50.000,00	0,00	50.000,00
<b>Total do Programa</b>									<b>450.000,00</b>	<b>0,00</b>	<b>450.000,00</b>

continua...

**MUNICÍPIO DE LONDRINA - PR**  
**LEI DE DIRETRIZES ORÇAMENTÁRIAS**  
**ANEXO DE METAS E PRIORIDADES**  
**2014**

PROGRAMA: 0026 - PROGRAMA DE SEGURIDADE SOCIAL DO SERVIDOR MUNICIPAL DE LONDRINA											
Ação	Local	Descrição da Ação	Produto Esperado	Função	Subfunção	Projeto/Atividade/Op.Especial	Unidade de Medida	Física	Meta		
									Recursos - R\$		
									Vinculados	Livres	Total
789	Município	Conceder e manter os benefícios previdenciários	Aposentadoria e pensões pagas	09	272	2.085	Global	100%	2.640.000,00	0,00	2.640.000,00
<b>Total do Programa</b>									<b>2.640.000,00</b>	<b>0,00</b>	<b>2.640.000,00</b>

PROGRAMA: 9999 - RESERVA DE CONTINGÊNCIA											
Ação	Local	Descrição da Ação	Produto Esperado	Função	Subfunção	Projeto/Atividade/Op.Especial	Unidade de Medida	Física	Meta		
									Recursos - R\$		
									Vinculados	Livres	Total
794	Município	Constituir reserva do RPPS	Reserva do RPPS constituída	99	997	7.001	Global	100%	23.090.000,00	0,00	23.090.000,00
<b>Total do Programa</b>									<b>23.090.000,00</b>	<b>0,00</b>	<b>23.090.000,00</b>
<b>Total da Unidade</b>											<b>26.180.000,00</b>
<b>Total do Órgão</b>											<b>26.180.000,00</b>

Órgão: 45 - Caixa de Assistência, Aposentadoria e Pensões dos Servidores Municipais de Londrina - CAAPSML - Plano de Previdência Social											
Unidade : 010 - Fundo Financeiro											
PROGRAMA: 0000 - OPERAÇÕES ESPECIAIS											
Ação	Local	Descrição da Ação	Produto Esperado	Função	Subfunção	Projeto/Atividade/Op.Especial	Unidade de Medida	Física	Meta		
									Recursos - R\$		
									Vinculados	Livres	Total
796	Município	Efetuar compensação financeira com RGPS	Compensação financeira paga	09	845	0.038	Global	100%	400.000,00	0,00	400.000,00
797	Município	Pagar precatórios requisitórios do TJ e do TRT	Precatórios pagos	28	846	0.039	Global	100%	1.000.000,00	0,00	1.000.000,00
798	Município	Contribuir para o PASEP	Contribuição realizada	28	846	0.040	Global	100%	1.600.000,00	0,00	1.600.000,00
799	Município	Realizar indenizações e restituições diversas	Indenizações e restituições realizadas	28	846	0.041	Global	100%	50.000,00	0,00	50.000,00
<b>Total do Programa</b>									<b>3.050.000,00</b>	<b>0,00</b>	<b>3.050.000,00</b>

PROGRAMA: 0026 - PROGRAMA DE SEGURIDADE SOCIAL DO SERVIDOR MUNICIPAL DE LONDRINA											
Ação	Local	Descrição da Ação	Produto Esperado	Função	Subfunção	Projeto/Atividade/Op.Especial	Unidade de Medida	Física	Recursos - R\$		
									Recursos - R\$		
									Vinculados	Livres	Total
795	Município	Conceder e manter os benefícios previdenciários	Aposentadoria e pensões pagas	09	272	2.086	Global	100%	143.146.000,00	0,00	143.146.000,00
<b>Total do Programa</b>									<b>143.146.000,00</b>	<b>0,00</b>	<b>143.146.000,00</b>
<b>Total da Unidade</b>											<b>146.196.000,00</b>
<b>Total do Órgão</b>											<b>146.196.000,00</b>

Órgão: 46 - Caixa de Assistência, Aposentadoria e Pensões dos Servidores Municipais de Londrina - CAAPSML - Órgão Gerenciador											
Unidade : 010 - Órgão Gerenciador											
PROGRAMA: 0000 - OPERAÇÕES ESPECIAIS											
Ação	Local	Descrição da Ação	Produto Esperado	Função	Subfunção	Projeto/Atividade/Op.Especial	Unidade de Medida	Física	Meta		
									Recursos - R\$		
									Vinculados	Livres	Total
816	Município	Realizar indenizações e restituições diversas	Indenizações e restituições realizadas	28	846	0.042	Global	100%	0,00	5.000,00	5.000,00
817	Município	Pagar Precatórios Requisitórios do TJ e do TRT.	Precatórios pagos	28	846	0.043	Global	100%	0,00	50.000,00	50.000,00
818	Município	Contribuir ao PASEP	Contribuição realizada	28	846	0.044	Global	100%	0,00	90.000,00	90.000,00
<b>Total do Programa</b>									<b>0,00</b>	<b>145.000,00</b>	<b>145.000,00</b>

PROGRAMA: 0026 - PROGRAMA DE SEGURIDADE SOCIAL DO SERVIDOR MUNICIPAL DE LONDRINA											
Ação	Local	Descrição da Ação	Produto Esperado	Função	Subfunção	Projeto/Atividade/Op.Especial	Unidade de Medida	Física	Meta		
									Recursos - R\$		
									Vinculados	Livres	Total
800	Município	Adquirir equipamentos de processamento de dados	Equipamentos adquiridos	04	122	1.055	Unidade	72	0,00	291.000,00	291.000,00
802	Município	Adquirir aparelhos e equipamentos de comunicação	Aparelhos e equipamentos adquiridos	04	122	1.055	Unidade	13	0,00	59.000,00	59.000,00
803	Município	Adquirir equipamentos para audio, vídeo e foto	Equipamentos adquiridos	04	122	1.055	Unidade	4	0,00	8.000,00	8.000,00
805	Município	Adquirir mobiliário em geral	Mobiliário adquirido	04	122	1.055	Unidade	155	0,00	108.000,00	108.000,00
806	Município	Adquirir máquinas, utensílios e equipamentos diversos	Máquinas, utensílios e equipamentos adquiridos	04	122	1.055	Unidade	29	0,00	40.000,00	40.000,00
807	Município	Adquirir veículos de tração mecânica	Veículos adquiridos	04	122	1.055	Unidade	1	0,00	40.000,00	40.000,00
808	Município	Reformar e adequar o prédio da autarquia	Prédio reformado e adequado	04	122	1.055	m²	4.000	0,00	650.000,00	650.000,00

continua...

**MUNICÍPIO DE LONDRINA - PR**  
**LEI DE DIRETRIZES ORÇAMENTÁRIAS**  
**ANEXO DE METAS E PRIORIDADES**  
**2014**

PROGRAMA: 0026 - PROGRAMA DE SEGURIDADE SOCIAL DO SERVIDOR MUNICIPAL DE LONDRINA											
Ação	Local	Descrição da Ação	Produto Esperado	Função	Subfunção	Projeto/Atividade/Op.Especial	Unidade de Medida	Física	Meta		
									Recursos - R\$		
									Vinculados	Livres	Total
809	Município	Adquirir Software	Software adquirido	04	122	1.055	Unidade	2	0,00	685.000,00	685.000,00
810	Município	Efetuar pagamento de vencimentos e encargos de servidores cedidos	Servidores cedidos pagos	04	122	2.087	Global	100%	0,00	244.000,00	244.000,00
811	Município	Manter as atividades do Órgão Gerenciador do Plano de Assistência à Saúde	Atividades mantidas	04	122	2.088	Global	100%	0,00	1.883.000,00	1.883.000,00
812	Município	Manter as atividades do Órgão Gerenciador do RPPS.	Atividades mantidas	04	122	2.089	Global	100%	0,00	1.883.000,00	1.883.000,00
813	Município	Contratar servidores	Servidores contratados	04	122	2.089	Pessoas	5	0,00	200.000,00	200.000,00
814	Município	Manter as atividades da Diretoria de Previdência	Atividades mantidas	04	122	2.090	Global	100%	0,00	1.303.000,00	1.303.000,00
815	Município	Manter as atividades da Diretoria de Saúde	Atividades mantidas	04	122	2.091	Global	100%	0,00	1.419.000,00	1.419.000,00
<b>Total do Programa</b>									<b>0,00</b>	<b>8.813.000,00</b>	<b>8.813.000,00</b>

PROGRAMA: 9999 - RESERVA DE CONTINGÊNCIA											
Ação	Local	Descrição da Ação	Produto Esperado	Função	Subfunção	Projeto/Atividade/Op.Especial	Unidade de Medida	Física	Meta		
									Recursos - R\$		
									Vinculados	Livres	Total
819	Município	Constituir reserva de contingência	Reserva de contingência constituída	99	999	9.004	Global	100%	0,00	45.000,00	45.000,00
<b>Total do Programa</b>									<b>0,00</b>	<b>45.000,00</b>	<b>45.000,00</b>
<b>Total da Unidade</b>											<b>9.003.000,00</b>
<b>Total do Órgão</b>											<b>9.003.000,00</b>

Órgão: 47 - Instituto de Pesquisa e Planejamento Urbano de Londrina - IPPUL											
Unidade : 010 - Coordenação Geral - IPPUL											
PROGRAMA: 0000 - OPERAÇÕES ESPECIAIS											
Ação	Local	Descrição da Ação	Produto Esperado	Função	Subfunção	Projeto/Atividade/Op.Especial	Unidade de Medida	Física	Meta		
									Recursos - R\$		
									Vinculados	Livres	Total
682	Município	Efetuar pagamento de indenizações e restituições diversas	Pagamento efetuado	28	846	0.045	Global	100%	0,00	13.000,00	13.000,00
683	Município	Efetuar pagamento de precatórios requisitórios e restituições TJ e TRT	Pagamento efetuado	28	846	0.046	Global	100%	0,00	3.000,00	3.000,00
684	Município	Efetuar contribuição ao PASEP	Contribuição efetuada	28	846	0.047	Global	100%	0,00	3.000,00	3.000,00
<b>Total do Programa</b>									<b>0,00</b>	<b>19.000,00</b>	<b>19.000,00</b>

PROGRAMA: 0027 - PROGRAMA DE PLANEJAMENTO URBANO SUSTENTÁVEL											
Ação	Local	Descrição da Ação	Produto Esperado	Função	Subfunção	Projeto/Atividade/Op.Especial	Unidade de Medida	Física	Meta		
									Recursos - R\$		
									Vinculados	Livres	Total
662	Município	Adquirir outros materiais de consumo	Materiais adquiridos	15	451	1.056	Unidade	4	0,00	2.000,00	2.000,00
663	Município	Reformar imóveis	Imóveis reformados	15	451	1.056	Global	100%	0,00	1.000,00	1.000,00
666	Município	Adquirir equipamentos de processamento de dados	Equipamentos adquiridos	15	451	1.056	Unidade	1	8.000,00	0,00	8.000,00
667	Município	Adquirir mobiliário em geral	Mobiliário adquirido	15	451	1.056	Unidade	12	0,00	6.000,00	6.000,00
668	Município	Adquirir peças não incorporáveis a imóveis	Peças adquiridas	15	451	1.056	Unidade	11	0,00	4.000,00	4.000,00
670	Município	Manter as Atividades do Instituto - IPPUL	Atividades mantidas	15	451	2.092	Global	100%	0,00	758.000,00	758.000,00
671	Município	Manter as Atividades Administrativas, Urbanísticas, de Planejamento e Mobilidade Urbana	Atividades mantidas	15	451	2.093	Global	100%	0,00	2.542.000,00	2.542.000,00
<b>Total do Programa</b>									<b>8.000,00</b>	<b>3.313.000,00</b>	<b>3.321.000,00</b>

PROGRAMA: 9999 - RESERVA DE CONTINGÊNCIA											
Ação	Local	Descrição da Ação	Produto Esperado	Função	Subfunção	Projeto/Atividade/Op.Especial	Unidade de Medida	Física	Meta		
									Recursos - R\$		
									Vinculados	Livres	Total
685	Município	Constituir reserva de contingência	Reserva Constituída	99	999	9.005	Global	100%	0,00	1.000,00	1.000,00
<b>Total do Programa</b>									<b>0,00</b>	<b>1.000,00</b>	<b>1.000,00</b>
<b>Total da Unidade</b>											<b>3.341.000,00</b>
<b>Total do Órgão</b>											<b>3.341.000,00</b>

continua...

**MUNICÍPIO DE LONDRINA - PR**  
**LEI DE DIRETRIZES ORÇAMENTÁRIAS**  
**ANEXO DE METAS E PRIORIDADES**  
**2014**

Órgão: 48 - Instituto de Desenvolvimento de Londrina - CODEL											
Unidade : 010 - Coordenação Geral - CODEL											
PROGRAMA: 0000 - OPERAÇÕES ESPECIAIS											
Ação	Local	Descrição da Ação	Produto Esperado	Função	Subfunção	Projeto/Atividade/Op.Especial	Unidade de Medida	Física	Meta		
									Recursos - R\$		
									Vinculados	Livres	Total
706	Município	Efetuar pagamento de encargos e amortização de dívidas	Pagamento efetuado	28	843	0.048	Global	100%	0,00	2.000,00	2.000,00
707	Município	Efetuar indenizações e restituições de saldos de convênios	Indenizações e restituições efetuadas	28	846	0.049	Global	100%	2.000,00	182.000,00	184.000,00
708	Município	Efetuar pagamento de sentenças judiciais do TJ e TRT	Pagamento efetuado	28	846	0.050	Global	100%	0,00	96.000,00	96.000,00
709	Município	Efetuar contribuição ao PASEP	Contribuição efetuada	28	846	0.051	Global	100%	0,00	30.000,00	30.000,00
<b>Total do Programa</b>									<b>2.000,00</b>	<b>310.000,00</b>	<b>312.000,00</b>

PROGRAMA: 0028 - PROGRAMA DE DESENVOLVIMENTO ECONÔMICO											
Ação	Local	Descrição da Ação	Produto Esperado	Função	Subfunção	Projeto/Atividade/Op.Especial	Unidade de Medida	Física	Meta		
									Recursos - R\$		
									Vinculados	Livres	Total
686	Município	Manter as atividades de administração de Pessoas à disposição de outros órgãos	Atividade mantidas	04	122	2.094	Global	100%	0,00	2.405.000,00	2.405.000,00
688	Município	Construir, reformar, ampliar instalações e edificações	Instalações e edificações construídas, reformadas e ampliadas	22	661	1.057	m²	580	0,00	794.000,00	794.000,00
689	Município	Executar infraestrutura urbana, regional, e de loteamentos industriais	Infraestrutura executada	22	661	1.057	m²	80.100	0,00	308.000,00	308.000,00
690	Município	Instalar placas de sinalização turística	Placas instaladas	22	661	1.057	Unidade	90	650.000,00	50.000,00	700.000,00
691	Município	Adquirir terrenos destinados ao fomento do Desenvolvimento Econômico	Terrenos adquiridos	22	661	1.057	m²	33.400	17.000,00	272.000,00	289.000,00
692	Município	Adquirir mobiliário em geral	Mobiliário adquirido	22	661	1.057	Unidade	20	0,00	5.000,00	5.000,00
693	Município	Adquirir aparelhos de medição e orientação	Aparelhos adquiridos	22	661	1.057	Unidade	1	0,00	1.000,00	1.000,00
694	Município	Adquirir aparelhos e equipamentos de comunicação	Aparelhos e equipamentos adquiridos	22	661	1.057	Unidade	10	0,00	1.000,00	1.000,00
695	Município	Adquirir aparelhos e utensílios domésticos	Aparelhos e utensílios adquiridos	22	661	1.057	Unidade	10	0,00	5.000,00	5.000,00
696	Município	Adquirir equipamento de proteção, segurança e socorro	Equipamento adquirido	22	661	1.057	Unidade	4	0,00	1.000,00	1.000,00
697	Município	Adquirir máquinas e equipamentos energéticos	Máquinas e equipamentos adquiridos	22	661	1.057	Unidade	5	0,00	3.000,00	3.000,00
698	Município	Adquirir equipamento de áudio, vídeo e foto	Equipamento adquirido	22	661	1.057	Unidade	5	0,00	4.000,00	4.000,00
699	Município	Adquirir máquinas, utensílios e equipamentos diversos	Máquinas utensílios e equipamentos adquiridos	22	661	1.057	Unidade	77	1.784.000,00	198.000,00	1.982.000,00
700	Município	Adquirir equipamentos de processamento de dados	Equipamentos adquiridos	22	661	1.057	Unidade	10	0,00	43.000,00	43.000,00
702	Município	Adquirir veículos de tração mecânica	Veículos adquiridos	22	661	1.057	Unidade	1	15.000,00	29.000,00	44.000,00
687	Município	Manter as atividades de ciência e tecnologia	Atividades mantidas	19	572	2.095	Global	100%	0,00	327.000,00	327.000,00
703	Município	Manter as atividades da coordenação geral de desenvolvimento	Atividades mantidas	22	661	2.096	Global	100%	0,00	1.269.000,00	1.269.000,00
704	Município	Manter as atividades de desenvolvimento industrial	Atividades mantidas	22	661	2.097	Global	100%	0,00	1.279.000,00	1.279.000,00
705	Município	Manter as atividades de turismo	Atividades mantidas	23	695	2.098	Global	100%	0,00	960.000,00	960.000,00
<b>Total do Programa</b>									<b>2.466.000,00</b>	<b>7.954.000,00</b>	<b>10.420.000,00</b>

PROGRAMA: 9999 - RESERVA DE CONTINGÊNCIA											
Ação	Local	Descrição da Ação	Produto Esperado	Função	Subfunção	Projeto/Atividade/Op.Especial	Unidade de Medida	Física	Meta		
									Recursos - R\$		
									Vinculados	Livres	Total
710	Município	Constituir reserva de contingência	Reserva constituída	99	999	9.006	Global	100%	0,00	1.000,00	1.000,00
<b>Total do Programa</b>									<b>0,00</b>	<b>1.000,00</b>	<b>1.000,00</b>
<b>Total da Unidade</b>											<b>10.733.000,00</b>

continua...

Unidade : 020 - Fundo de Apoio à Ciência e Tecnologia de Londrina - FACITEL											
PROGRAMA: 0028 - PROGRAMA DE DESENVOLVIMENTO ECONÔMICO											
Ação	Local	Descrição da Ação	Produto Esperado	Função	Subfunção	Projeto/Atividade/Op.Especial	Unidade de Medida	Física	Meta		
									Recursos - R\$		
									Vinculados	Livres	Total
711	Município	Manter as atividades do Fundo de Apoio à Ciência e Tecnologia de Londrina	Atividades mantidas	19	573	2.099	Global	100%	0,00	27.000,00	27.000,00
<b>Total do Programa</b>									<b>0,00</b>	<b>27.000,00</b>	<b>27.000,00</b>
<b>Total da Unidade</b>											<b>27.000,00</b>
<b>Total do Órgão</b>											<b>10.760.000,00</b>

Órgão: 49 - Fundação de Esportes de Londrina											
Unidade : 010 - Coordenação Geral - FEL											
PROGRAMA: 0000 - OPERAÇÕES ESPECIAIS											
Ação	Local	Descrição da Ação	Produto Esperado	Função	Subfunção	Projeto/Atividade/Op.Especial	Unidade de Medida	Física	Meta		
									Recursos - R\$		
									Vinculados	Livres	Total
721	Município	Efetuar indenizações e restituições diversas - FEL	Indenizações e restituições efetuadas	28	846	0.052	Global	100%	0,00	18.000,00	18.000,00
722	Município	Efetuar contribuição ao PASEP - FEL	Contribuição efetuada	28	846	0.053	Global	100%	0,00	1.000,00	1.000,00
<b>Total do Programa</b>									<b>0,00</b>	<b>19.000,00</b>	<b>19.000,00</b>

PROGRAMA: 0029 - PROGRAMA DE DESENVOLVIMENTO HUMANO INTEGRAL											
Ação	Local	Descrição da Ação	Produto Esperado	Função	Subfunção	Projeto/Atividade/Op.Especial	Unidade de Medida	Física	Meta		
									Recursos - R\$		
									Vinculados	Livres	Total
712	Município	Adquirir mobiliário em geral	Mobiliário adquirido	27	812	5.058	Unidade	42	0,00	10.000,00	10.000,00
713	Município	Adquirir máquinas, utensílios e equipamentos diversos	Máquinas, utensílios e equipamentos adquiridos	27	812	5.058	Unidade	4	0,00	9.000,00	9.000,00
714	Município	Adquirir aparelhos e equipamentos para esportes e diversões	Aparelhos e equipamentos adquiridos	27	812	5.058	Unidade	2	0,00	6.000,00	6.000,00
715	Município	Adquirir equipamentos para áudio vídeo e foto	Equipamentos adquiridos	27	812	5.058	Unidade	1	0,00	1.000,00	1.000,00
716	Município	Adquirir equipamentos de processamento de dados	Equipamentos adquiridos	27	812	5.058	Unidade	15	5.000,00	30.000,00	35.000,00
717	Município	Adquirir veículos de tração mecânica	Veículos adquiridos	27	812	5.058	Unidade	3	0,00	100.000,00	100.000,00
718	Município	Construir e reformar próprios públicos esportivos	Próprios construídos e reformados	27	812	5.058	m²	7.272	500.000,00	50.000,00	550.000,00
719	Município	Manter as atividades da Fundação de Esportes de Londrina	Atividades mantidas	27	812	6.100	Global	100%	0,00	1.609.000,00	1.609.000,00
720	Município	Contratar servidores	Servidores contratados	27	812	6.100	Pessoas	10	0,00	438.000,00	438.000,00
863	Município	Reformar o Autódromo Internacional Ayrton Senna	Autódromo reformado	27	812	5.058	m²	1.984	0,00	150.000,00	150.000,00
859	Município	Realizar os Jogos Escolares da Juventude	Jogos Escolares da Juventude realizados	27	812	6.100	Global	100%	3.000.000,00	0,00	3.000.000,00
<b>Total do Programa</b>									<b>505.000,00</b>	<b>2.253.000,00</b>	<b>2.758.000,00</b>

PROGRAMA: 9999 - RESERVA DE CONTINGÊNCIA											
Ação	Local	Descrição da Ação	Produto Esperado	Função	Subfunção	Projeto/Atividade/Op.Especial	Unidade de Medida	Física	Meta		
									Recursos - R\$		
									Vinculados	Livres	Total
723	Município	Constituir reserva de contingência	Reserva constituída	99	999	9.007	Global	100%	0,00	1.000,00	1.000,00
<b>Total do Programa</b>									<b>0,00</b>	<b>1.000,00</b>	<b>1.000,00</b>
<b>Total da Unidade</b>											<b>2.778.000,00</b>

Unidade : 020 - Fundo Especial de Incentivo a Projetos Esportivos											
PROGRAMA: 0029 - PROGRAMA DE DESENVOLVIMENTO HUMANO INTEGRAL											
Ação	Local	Descrição da Ação	Produto Esperado	Função	Subfunção	Projeto/Atividade/Op.Especial	Unidade de Medida	Física	Meta		
									Recursos - R\$		
									Vinculados	Livres	Total
724	Município	Efetuar contribuição para o esporte de alto rendimento	Contribuição efetuada	27	811	2.101	Global	100%	0,00	350.000,00	350.000,00
725	Município	Adquirir equipamentos de processamento de dados	Equipamentos adquiridos	27	812	5.059	Unidade	2	0,00	10.000,00	10.000,00
726	Município	Adquirir aparelhos e equipamentos para esportes e diversões	Aparelhos e equipamentos adquiridos	27	812	5.059	Unidade	7	0,00	2.000,00	2.000,00
727	Município	Manter as atividades de incentivo ao esporte comunitário	Atividades mantidas	27	812	6.102	Global	100%	0,00	1.273.000,00	1.273.000,00
728	Município	Efetuar contribuição ao esporte comunitário	Contribuição efetuada	27	812	6.102	Global	100%	0,00	1.531.000,00	1.531.000,00
729	Município	Realizar manutenção nas Academias ao Ar Livre	Manutenção realizada	27	812	6.102	Global	100%	0,00	300.000,00	300.000,00
<b>Total do Programa</b>									<b>0,00</b>	<b>3.466.000,00</b>	<b>3.466.000,00</b>
<b>Total da Unidade</b>											<b>3.466.000,00</b>
<b>Total do Órgão</b>											<b>6.244.000,00</b>

continua...

**MUNICÍPIO DE LONDRINA - PR**  
**LEI DE DIRETRIZES ORÇAMENTÁRIAS**  
**ANEXO DE METAS E PRIORIDADES**  
**2014**

Órgão: 50 - Companhia Municipal de Trânsito e Urbanização - CMTU											
Unidade : 010 - Fundo de Urbanização de Londrina - FUL											
PROGRAMA: 0000 - OPERAÇÕES ESPECIAIS											
Ação	Local	Descrição da Ação	Produto Esperado	Função	Subfunção	Projeto/Atividade/Op.Especial	Unidade de Medida	Física	Meta		
									Recursos - R\$		
									Vinculados	Livres	Total
762	Município	Efetuar indenizações e restituições	Indenizações e restituições efetuadas	28	846	0.054	Global	100%	16.000,00	15.000,00	31.000,00
<b>Total do Programa</b>									<b>16.000,00</b>	<b>15.000,00</b>	<b>31.000,00</b>

PROGRAMA: 0030 - GERENCIAMENTO DE RESÍDUOS SÓLIDOS URBANOS COM SUSTENTABILIDADE											
Ação	Local	Descrição da Ação	Produto Esperado	Função	Subfunção	Projeto/Atividade/Op.Especial	Unidade de Medida	Física	Meta		
									Recursos - R\$		
									Vinculados	Livres	Total
730	Município	Remunerar a CMTU-LD pelo Gerenciamento do FUL - Coleta de Lixo	CMTU-LD remunerada	04	122	2.103	Global	100%	1.810.000,00	260.000,00	2.070.000,00
731	Município	Manter as atividades de varrição manual e mecanizada e lavagem de logradouros.	Atividades mantidas	15	452	2.107	Global	100%	0,00	2.500.000,00	2.500.000,00
732	Município	Manter as atividades de capina e roçagem, remoção de entulho e limpeza dos lagos.	Atividades mantidas	15	452	2.107	Global	100%	0,00	9.360.000,00	9.360.000,00
733	Município	Manter as atividades de manutenção e limpeza de chafarizes.	Atividades mantidas	15	452	2.107	Global	100%	0,00	70.000,00	70.000,00
734	Município	Instalar Pontos de Entrega Voluntária - PEV.	Pontos instalados.	18	451	1.063	Unidade	1	81.000,00	19.000,00	100.000,00
735	Município	Instalar usina para triagem e reciclagem de resíduos da construção civil.	Usina instalada.	18	451	1.063	Global	25%	210.000,00	40.000,00	250.000,00
737	Município	Adquirir veículos de tração mecânica.	Veículos adquiridos.	18	451	1.063	Unidade	3	79.000,00	11.000,00	90.000,00
738	Município	Adquirir equipamentos de processamento de dados.	Equipamentos adquiridos	18	451	1.063	Unidade	21	26.000,00	4.000,00	30.000,00
739	Município	Adquirir mobiliário em geral.	Mobiliário adquirido	18	451	1.063	Unidade	54	9.000,00	1.000,00	10.000,00
740	Município	Construir e instalar Estação de Tratamento para lixiviado (chorume)	Estação construída e instalada.	18	451	1.063	Unidade	1	441.000,00	59.000,00	500.000,00
741	Município	Adquirir equipamentos e material permanente.	Equipamentos e material permanente adquiridos.	18	451	1.063	Unidade	1	132.000,00	18.000,00	150.000,00
742	Município	Manter as atividades de coleta domiciliar diferenciada.	Atividades mantidas.	18	452	2.109	Global	100%	15.247.000,00	2.093.000,00	17.340.000,00
743	Município	Manter operações e manutenção da Central de Tratamento de Resíduos - CTR.	Operações e manutenção mantidas.	18	452	2.109	Global	100%	3.613.000,00	487.000,00	4.100.000,00
<b>Total do Programa</b>									<b>21.648.000,00</b>	<b>14.922.000,00</b>	<b>36.570.000,00</b>

PROGRAMA: 0031 - TRÂNSITO INTEGRADO											
Ação	Local	Descrição da Ação	Produto Esperado	Função	Subfunção	Projeto/Atividade/Op.Especial	Unidade de Medida	Física	Meta		
									Recursos - R\$		
									Vinculados	Livres	Total
744	Município	Remunerar a Companhia Municipal de Trânsito e Urbanização - CMTU, pelos serviços de administração e gerenciamento do Fundo de Urbanização de Município	Companhia Municipal de Trânsito e Urbanização - CMTU remunerada	04	122	2.104	Global	100%	315.000,00	275.000,00	590.000,00
745	Município	Adquirir equipamentos e material permanente.	Equipamentos e material adquiridos.	15	451	1.060	Unidade	1.906	126.000,00	112.000,00	238.000,00
746	Município	Adquirir aparelhos e equipamentos de comunicação.	Aparelhos e equipamentos adquiridos.	15	451	1.060	Unidade	53	104.000,00	91.000,00	195.000,00
747	Município	Adquirir equipamentos de proteção, segurança e socorro.	Equipamentos adquiridos.	15	451	1.060	Unidade	20	1.000,00	1.000,00	2.000,00
749	Município	Adquirir equipamentos para áudio, vídeo e foto.	Equipamentos adquiridos.	15	451	1.060	Unidade	20	8.000,00	7.000,00	15.000,00
750	Município	Adquirir máquinas, utensílios e equipamentos diversos.	Máquinas, utensílios e equipamentos adquiridos.	15	451	1.060	Unidade	6	6.000,00	5.000,00	11.000,00
751	Município	Adquirir equipamentos de processamento de dados.	Equipamentos adquiridos.	15	451	1.060	Unidade	26	40.000,00	35.000,00	75.000,00
752	Município	Adquirir máquinas, ferramentas e utensílios de oficina.	Máquinas, ferramentas e utensílios adquiridos.	15	451	1.060	Unidade	1	1.000,00	0,00	1.000,00
753	Município	Adquirir máquinas e equipamentos agrícolas e rodoviários.	Máquinas e equipamentos adquiridos.	15	451	1.060	Unidade	3	2.000,00	2.000,00	4.000,00
754	Município	Adquirir mobiliário em geral.	Mobiliário adquirido	15	451	1.060	Unidade	150	27.000,00	23.000,00	50.000,00

continua...

**MUNICÍPIO DE LONDRINA - PR**  
**LEI DE DIRETRIZES ORÇAMENTÁRIAS**  
**ANEXO DE METAS E PRIORIDADES**  
**2014**

PROGRAMA: 0031 - TRÂNSITO INTEGRADO											
Ação	Local	Descrição da Ação	Produto Esperado	Função	Subfunção	Projeto/ Atividade/ Op.Especial	Unidade de Medida	Meta			
								Física	Recursos - R\$		
									Vinculados	Livres	Total
755	Município	Adquirir veículos de tração mecânica.	Veículos adquiridos	15	451	1.060	Unidade	41	486.000,00	423.000,00	909.000,00
756	Município	Aquisição de Sistema de Informações Geográficas	Sistema adquirido	15	451	1.060	Unidade	1	32.000,00	28.000,00	60.000,00
757	Município	Construir/reformar bases de sinalização vertical	Bases construídas/reformadas	15	451	1.060	Unidade	5	4.000,00	2.000,00	6.000,00
758	Município	Manter, operar e aprimorar o sistema de sinalização no trânsito	Sistema mantido, operado e aprimorado	15	451	2.105	Global	100%	3.288.000,00	2.304.000,00	5.592.000,00
759	Município	Manter e aprimorar as atividades de educação no trânsito	Atividades mantidas e aprimoradas	15	451	2.105	Global	100%	135.000,00	118.000,00	253.000,00
760	Município	Manter e aprimorar as atividades de fiscalização no trânsito	Atividades mantidas e aprimoradas	15	451	2.105	Global	100%	1.034.000,00	902.000,00	1.936.000,00
761	Município	Efetuar o pagamento pelos serviços de fiscalização, gerenciamento e policiamento do trânsito à Companhia Municipal de Trânsito e Urbanização - CMTU.	Pagamento efetuado	15	451	2.105	Global	100%	2.693.000,00	2.348.000,00	5.041.000,00
<b>Total do Programa</b>									<b>8.302.000,00</b>	<b>6.676.000,00</b>	<b>14.978.000,00</b>

PROGRAMA: 0032 - TRANSPORTE EFICIENTE											
Ação	Local	Descrição da Ação	Produto Esperado	Função	Subfunção	Projeto/ Atividade/ Op.Especial	Unidade de Medida	Meta			
								Física	Recursos - R\$		
									Vinculados	Livres	Total
763	Município	Adquirir máquinas e equipamentos energéticos.	Máquinas e equipamentos adquiridos.	15	451	1.061	Unidade	2	0,00	60.000,00	60.000,00
764	Município	Adquirir equipamentos para áudio, vídeo e foto.	Equipamentos adquiridos.	15	451	1.061	Unidade	1	0,00	1.000,00	1.000,00
765	Município	Adquirir equipamentos e utensílios hidráulicos e elétricos	Equipamentos adquiridos	15	451	1.061	Unidade	1	0,00	1.000,00	1.000,00
766	Município	Manter e aprimorar a atividade de conservação, manutenção e desenvolvimento de Terminais Urbanos	Atividade mantida e aprimorada	15	451	2.106	Global	100%	0,00	1.968.000,00	1.968.000,00
767	Município	Adquirir aparelhos de medição e orientação	Aparelhos adquiridos	15	453	1.062	Unidade	2	0,00	1.000,00	1.000,00
769	Município	Adquirir aparelhos, utensílios médico-odontológico, laboratorial e hospitalar.	Aparelhos e utensílios adquiridos	15	453	1.062	Unidade	9	0,00	14.000,00	14.000,00
770	Município	Adquirir aparelhos e utensílios domésticos	Aparelhos e utensílios adquiridos	15	453	1.062	Unidade	44	0,00	31.000,00	31.000,00
771	Município	Adquirir equipamentos de proteção segurança e socorro	Equipamentos adquiridos	15	453	1.062	Unidade	80	0,00	10.000,00	10.000,00
772	Município	Adquirir máquinas, utensílios e equipamentos diversos	Máquinas, utensílios e equipamentos adquiridos	15	453	1.062	Unidade	4	0,00	3.000,00	3.000,00
773	Município	Adquirir equipamentos de processamento de dados	Equipamentos adquiridos	15	453	1.062	Unidade	10	0,00	12.000,00	12.000,00
775	Município	Adquirir máquinas, ferramentas e utensílios de oficina	Máquinas, ferramentas e utensílios adquiridos	15	453	1.062	Unidade	72	0,00	3.000,00	3.000,00
776	Município	Adquirir mobiliário em geral	Mobiliário adquirido	15	453	1.062	Unidade	41	0,00	10.000,00	10.000,00
777	Município	Adquirir veículos de tração mecânica	Veículos adquiridos	15	453	1.062	Unidade	3	0,00	130.000,00	130.000,00
779	Município	Reformar, consertar e trocar calhas nos terminais de Transporte Coletivo	Calhas reformadas, consertadas e trocadas	15	453	1.062	Unidade	2	0,00	46.000,00	46.000,00
780	Município	Manter e aprimorar as atividades do transporte de passageiros	Atividades mantidas e aprimoradas	15	453	2.108	Global	100%	0,00	10.000,00	10.000,00
<b>Total do Programa</b>									<b>0,00</b>	<b>2.300.000,00</b>	<b>2.300.000,00</b>
<b>Total da Unidade</b>											<b>53.879.000,00</b>
<b>Total do Órgão</b>											<b>53.879.000,00</b>

Órgão: 60 - SERCOMTEL S/A - Telecomunicações											
Unidade : 010 - SERCOMTEL S/A - Telecomunicações											
PROGRAMA: 0034 - NÓS FAZEMOS A DIFERENÇA. NÓS FAZEMOS A SERCOMTEL											
Ação	Local	Descrição da Ação	Produto Esperado	Função	Subfunção	Projeto/ Atividade/ Op.Especial	Unidade de Medida	Meta			
								Física	Recursos - R\$		
									Vinculados	Livres	Total
820	Londrina/ Tamara	Adquirir equipamentos e material permanente - ASI - Suprimentos e Infra-Estrutura	Equipamentos e material adquiridos	24	722	1.064	Global	100%	0,00	488.000,00	488.000,00

continua...

**MUNICÍPIO DE LONDRINA - PR**  
**LEI DE DIRETRIZES ORÇAMENTÁRIAS**  
**ANEXO DE METAS E PRIORIDADES**  
**2014**

Órgão: 60 - SERCOMTEL S/A - Telecomunicações											
Unidade : 010 - SERCOMTEL S/A - Telecomunicações											
PROGRAMA: 0034 - NÓS FAZEMOS A DIFERENÇA. NÓS FAZEMOS A SERCOMTEL											
Ação	Local	Descrição da Ação	Produto Esperado	Função	Subfunção	Projeto/ Atividade/ Op.Especial	Unidade de Medida	Física	Meta		
									Recursos - R\$		
									Vinculados	Livres	Total
821	Londrina/ Tamara	Adquirir equipamentos e material permanente - ETI - Tecnologia da Informação	Equipamentos e material adquiridos	24	722	1.064	Global	100%	0,00	4.478.000,00	4.478.000,00
822	Londrina/ Tamara	Adquirir equipamentos e material permanente - FAR - Administrar Recursos	Equipamentos e material adquiridos	24	722	1.064	Global	100%	0,00	3.000,00	3.000,00
823	Londrina/ Tamara	Adquirir equipamentos e material permanente - EIM - Implantação e Manutenção	Equipamentos e material adquiridos	24	722	1.064	Global	100%	0,00	10.824.000,00	10.824.000,00
824	Londrina/ Tamara	Adquirir equipamentos e material permanente para infraestrutura, rede externa, comutação, transmissão e dados- EPE - Planejamento e Engenharia para Londrina e Tamara	Equipamentos e material adquiridos	24	722	1.064	Global	100%	0,00	12.238.000,00	12.238.000,00
825	Demais Localidades	Adquirir equipamentos e material permanente para infraestrutura, rede externa, comutação, transmissão e dados- EPE - Planejamento e Engenharia para demais localidades	Equipamentos e material adquiridos	24	722	1.064	Global	100%	0,00	525.000,00	525.000,00
827	Município	Adquirir equipamentos e material permanente - POI - SÃO PAULO	Equipamentos e material adquiridos	24	722	1.064	Global	100%	0,00	0,00	0,00
828	Município	Adquirir equipamentos e material permanente - CEPE - Engenharia e Tecnologia	Equipamentos e material adquiridos	24	722	1.065	Global	100%	0,00	1.593.000,00	1.593.000,00
<b>Total do Programa</b>									<b>0,00</b>	<b>30.149.000,00</b>	<b>30.149.000,00</b>
<b>Total da Unidade</b>											<b>30.149.000,00</b>
<b>Total do Órgão</b>											<b>30.149.000,00</b>

Órgão: 61 - Companhia de Habitação de Londrina - COHAB-LD											
Unidade : 010 - Companhia de Habitação de Londrina - COHAB-LD											
PROGRAMA: 0000 - OPERAÇÕES ESPECIAIS											
Ação	Local	Descrição da Ação	Produto Esperado	Função	Subfunção	Projeto/ Atividade/ Op.Especial	Unidade de Medida	Física	Meta		
									Recursos - R\$		
									Vinculados	Livres	Total
832	Município	Efetuar amortização de dívida e encargos	Amortização de dívida e encargos efetuada	28	843	0.055	Global	100%	1.490.000,00	9.510.000,00	11.000.000,00
<b>Total do Programa</b>									<b>1.490.000,00</b>	<b>9.510.000,00</b>	<b>11.000.000,00</b>

PROGRAMA: 0035 - MINHA CASA LONDRINA											
Ação	Local	Descrição da Ação	Produto Esperado	Função	Subfunção	Projeto/ Atividade/ Op.Especial	Unidade de Medida	Física	Meta		
									Recursos - R\$		
									Vinculados	Livres	Total
829	Município	Construir unidades habitacionais Cohab	Unidades habitacionais construídas	16	482	1.066	Unidade	2.040	500.000,00	0,00	500.000,00
830	Município	Efetuar regularização fundiária-Cohab	Regularização fundiária efetuada	16	482	1.066	Global	100%	155.000,00	0,00	155.000,00
831	Município	Adquirir terrenos para empreendimentos habitacionais - Cohab	Terrenos adquiridos	16	482	1.066	Global	100%	9.000.000,00	0,00	9.000.000,00
<b>Total do Programa</b>									<b>9.655.000,00</b>	<b>0,00</b>	<b>9.655.000,00</b>
<b>Total da Unidade</b>											<b>20.655.000,00</b>
<b>Total do Órgão</b>											<b>20.655.000,00</b>

Órgão: 62 - Companhia Municipal de Trânsito e Urbanização - CMTU-LD											
Unidade : Companhia Municipal de Trânsito e Urbanização - CMTU-LD											
PROGRAMA: 0033 - GESTÃO DE APOIO AO SERVIÇO PÚBLICO											
Ação	Local	Descrição da Ação	Produto Esperado	Função	Subfunção	Projeto/ Atividade/ Op.Especial	Unidade de Medida	Física	Meta		
									Recursos - R\$		
									Vinculados	Livres	Total
835	Município	Adquirir veículos de tração mecânica	Veículos adquiridos	04	122	1.067	Unidade	5	0,00	485.000,00	485.000,00
836	Município	Realizar construção, instalações, e reformas de bens patrimoniais	Construção, instalações, e reformas realizadas	04	122	1.067	m²	360	100.000,00	225.000,00	325.000,00
837	Município	Adquirir peças não incorporáveis a imóveis	Peças adquiridas	04	122	1.067	m²	232,8	0,00	14.000,00	14.000,00

continua...

**MUNICÍPIO DE LONDRINA - PR**  
**LEI DE DIRETRIZES ORÇAMENTÁRIAS**  
**ANEXO DE METAS E PRIORIDADES**  
**2014**

Órgão: 62 - Companhia Municipal de Trânsito e Urbanização - CMTU-LD											
Unidade : Companhia Municipal de Trânsito e Urbanização - CMTU-LD											
PROGRAMA: 0033 - GESTÃO DE APOIO AO SERVIÇO PÚBLICO											
Ação	Local	Descrição da Ação	Produto Esperado	Função	Subfunção	Projeto/ Atividade/ Op.Especial	Unidade de Medida	Meta			
								Física	Recursos - R\$		
									Vinculados	Livres	Total
838	Município	Adquirir coleções e materiais bibliográficos	Coleções e materiais bibliográficos adquiridos	04	122	1.067	Unidade	3	0,00	1.000,00	1.000,00
839	Município	Adquirir máquinas, utensílios e equipamentos diversos	Máquinas, utensílios e equipamentos adquiridos	04	122	1.067	Unidade	24	0,00	26.000,00	26.000,00
840	Município	Adquirir aparelhos e equipamentos de comunicação	Aparelhos e equipamentos adquiridos	04	122	1.067	Unidade	27	0,00	2.000,00	2.000,00
841	Município	Adquirir equipamentos para áudio, vídeo e foto	Equipamentos adquiridos	04	122	1.067	Unidade	14	0,00	12.000,00	12.000,00
842	Município	Adquirir aparelhos e utensílios domésticos	Aparelhos e utensílios adquiridos	04	122	1.067	Unidade	6	0,00	6.000,00	6.000,00
843	Município	Adquirir equipamentos de processamento de dados	Equipamentos adquiridos	04	122	1.067	Unidade	96	0,00	93.000,00	93.000,00
844	Município	Adquirir mobiliário em geral	Mobiliário adquirido	04	122	1.067	Unidade	165	0,00	59.000,00	59.000,00
845	Município	Adquirir máquinas e equipamentos gráficos	Máquinas e equipamentos adquiridos	04	122	1.067	Unidade	1	0,00	1.000,00	1.000,00
846	Município	Adquirir máquinas, instalações e utensílios de escritório	Máquinas, instalações e utensílios adquiridos	04	122	1.067	Unidade	2	0,00	1.000,00	1.000,00
<b>Total do Programa</b>									<b>100.000,00</b>	<b>925.000,00</b>	<b>1.025.000,00</b>
<b>Total da Unidade</b>											<b>1.025.000,00</b>
<b>Total do Órgão</b>											<b>1.025.000,00</b>

FUNÇÕES E SUBFUNÇÕES DE GOVERNO	
FUNÇÕES	SUBFUNÇÕES
01 - Legislativa	031 - Ação Legislativa 032 - Controle Externo
02 - Judiciária	061 - Ação Judiciária 062 - Defesa do Interesse Público no Processo Judiciário
03 - Essencial à Justiça	091 - Defesa da Ordem Jurídica 092 - Representação Judicial e Extrajudicial
04 - Administração	121 - Planejamento e Orçamento 122 - Administração Geral 123 - Administração Financeira 124 - Controle Interno 125 - Normatização e Fiscalização 126 - Tecnologia da Informatização 127 - Ordenamento Territorial 128 - Formação de Recursos Humanos 129 - Administração de Receitas 130 - Administração de Concessões 131 - Comunicação Social
05 - Defesa Nacional	151 - Defesa Área 152 - Defesa Naval 153 - Defesa Terrestre
06 - Segurança Pública	181 - Policiamento 182 - Defesa Civil 183 - Informação e Inteligência
07 - Relações Exteriores	211 - Relações Diplomáticas 212 - Cooperação Internacional

continua...

FUNÇÕES E SUBFUNÇÕES DE GOVERNO	
FUNÇÕES	SUBFUNÇÕES
08 - Assistência Social	241 - Assistência ao Idoso 242 - Assistência ao Portador de Deficiência 243 - Assistência à Criança e ao Adolescente 244 - Assistência Comunitária
09 - Previdência Social	271 - Previdência Básica 272 - Previdência do Regime Estatutário 273 - Previdência Complementar 274 - Previdência Especial
10 - Saúde	301 - Atenção Básica 302 - Assistência Hospitalar e Ambulatorial 303 - Suporte Profilático e Terapêutico 304 - Vigilância Sanitária 305 - Vigilância Epidemiológica 306 - Alimentação e Nutrição
11 - Trabalho	331 - Proteção e Benefícios ao Trabalhador 332 - Relação de Trabalho 333 - Empregabilidade 334 - Fomento ao Trabalho
12 - Educação	361 - Ensino Fundamental 362 - Ensino Médio 363 - Ensino Profissional 364 - Ensino Superior 365 - Educação Infantil 366 - Educação de Jovens e Adultos 367 - Educação Especial
13 - Cultura	391 - Patrimônio Histórico, Artístico e Arqueológico 392 - Difusão Cultural
14 - Direitos da Cidadania	421 - Custódia e Reintegração Social 422 - Direitos Individuais, Coletivos e Difusos 423 - Assistência aos Povos Indígenas
15 - Urbanismo	451 - Infra-Estrutura Urbana 452 - Serviços Urbanos 453 - Transportes Coletivos Urbanos
16 - Habitação	481 - Habitação Rural 482 - Habitação Urbana
17 - Saneamento	511 - Saneamento Básico Rural 512 - Saneamento Básico Urbano
18 - Gestão Ambiental	541 - Preservação e Conservação Ambiental 542 - Controle Ambiental 543 - Recuperação de Áreas Degradadas 544 - Recursos Hídricos 545 - Meteorologia
19 - Ciência e Tecnologia	571 - Desenvolvimento Científico 572 - Desenvolvimento Tecnológico e Engenharia 573 - Difusão do Conhecimento Científico e Tecnológico

FUNÇÕES E SUBFUNÇÕES DE GOVERNO	
FUNÇÕES	SUBFUNÇÕES
20 - Agricultura	601 - Promoção da Produção Vegetal 602 - Promoção da Produção Animal 603 - Defesa Sanitária Vegetal 604 - Defesa Sanitária Animal 605 - Abastecimento 606 - Extensão Rural 607 - Irrigação
21 - Organização Agrária	631 - Reforma Agrária 632 - Colonização
22 - Indústria	661 - Promoção Industrial 662 - Produção Industrial 663 - Mineração 664 - Propriedade Industrial 665 - Normalização e Qualidade
23 - Comércio e Serviços	691 - Promoção Comercial 692 - Comercialização 693 - Comércio Exterior 694 - Serviços Financeiros 695 - Turismo
24 - Comunicações	721 - Comunicações Postais 722 - Telecomunicações
25 - Energia	751 - Conservação de Energia 752 - Energia Elétrica 753 - Petróleo 754 - Álcool
26 - Transporte	781 - Transporte Aéreo 782 - Transporte Rodoviário 783 - Transporte Ferroviário 784 - Transporte Hidroviário 785 - Transportes Especiais
27 - Desporto e Lazer	811 - Desporto de Rendimento 812 - Desporto Comunitário 813 - Lazer
28 - Encargos Especiais	841 - Refinanciamento da Dívida Interna 842 - Refinanciamento da Dívida Externa 843 - Serviço da Dívida Interna 844 - Serviço da Dívida Externa 845 - Transferências 846 - Outros Encargos Especiais

**LEI Nº 11.981, DE 26 DE DEZEMBRO DE 2013**

**SÚMULA:** Concede reajuste salarial aos servidores ativos da Administração Direta, Autárquica e Fundacional do Poder Executivo, posicionados nas Tabelas de Vencimentos 01 a 08, 19 a 22 e 36, constantes do Anexo IV, da Lei nº 9.337, de 19 de janeiro de 2004, a título de reposição de perdas, e dá outras providências.

**A CÂMARA MUNICIPAL DE LONDRINA, ESTADO DO PARANÁ, APROVOU E EU, PREFEITO DO MUNICÍPIO, SANCIONO A SEGUINTE**