

### ANTIGA CADEIA PÚBLICA DE LONDRINA ATUAL SESC CADEIÃO CULTURAL



Vista aérea, década de 1940

Fonte: Museu Histórico Pe. Carlos Weiss.



Vista atual do SESC Cadeião, 2018.

Fonte: Diretoria de Patrimônio Histórico-Cultural.

#### IDENTIFICAÇÃO

Endereço Rua Sergipe, 52	Quadra/Lote (s) Q-11A	Bairro/Distrito Centro
Morador: <input type="checkbox"/> Proprietário <input checked="" type="checkbox"/> Inquilino Secretaria de Segurança Pública	Tel. Contato 3572-7700	Data de Construção 1941

#### CARACTERIZAÇÃO

Uso Atual / Uso Inicial SESC / Cadeia Pública	Alterações <input type="checkbox"/> Inalterada <input checked="" type="checkbox"/> Regular <input type="checkbox"/> Significativa
Estado de Conservação <input checked="" type="checkbox"/> bom <input type="checkbox"/> regular <input type="checkbox"/> ruim	<input checked="" type="checkbox"/> Cobertura <input type="checkbox"/> Vedos <input type="checkbox"/> Detalhes <input checked="" type="checkbox"/> Estrutura <input checked="" type="checkbox"/> Fundação <input checked="" type="checkbox"/> Aspecto Geral

#### SIGNIFICÂNCIA

A data exata da construção da Antiga Cadeia é uma informação incerta pela imprensa local. O periódico "Folha de Londrina", atribui ao ano de 1941 a construção da cadeia, e uma reforma teria acontecido no ano de 1953. Já o periódico "Jornal de Londrina", atribui ao ano de 1953 a construção do mesmo. Também existe uma reportagem do "Paraná Norte" que informa a inauguração de uma cadeia em 1939, mas imagem da época retrata uma cadeia de madeira e não a cadeia em questão. No entanto, sua significância continua contida em ser a primeira Cadeia Pública em alvenaria da cidade e representativa da História Londrinense e formadora de identidade local.

#### DESCRIÇÃO

É composta por um volume administrativo (ainda em uso) e um volume que abriga as celas e o solário ao centro (hoje desativado). É característico na edificação a sequência de janelas das antigas celas e suas grades. O antigo telhado cerâmico foi substituído por telhas de amianto. Trata-se de uma construção simples, feita com as técnicas usuais da época. A utilização do prédio como SESC, surgiu da necessidade de reutilizar o edifício com intuito de manter a história, devido a parceria do sistema S com o órgão público, o terreno foi cedido para a instalação do mesmo.

### Plantas

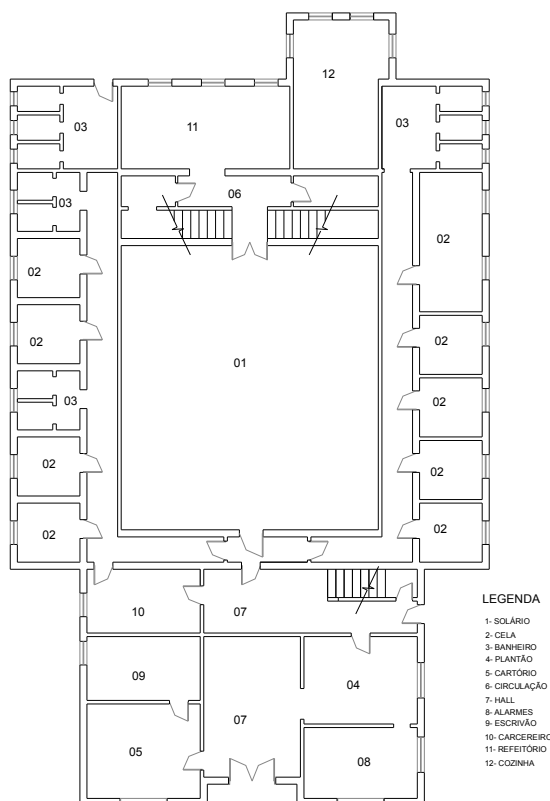

PLANTA PAVIMENTO TÉRREO

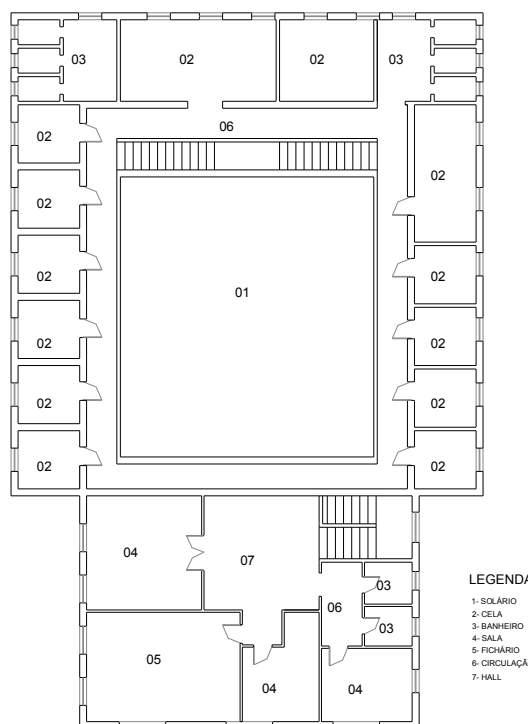

PLANTA 1º PAVIMENTO

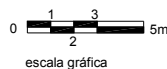

Fonte: Cadastro Imobiliário da PML, 1990.

### IDENTIFICAÇÃO COMPLEMENTAR

Projetista/Construtor	Área do Lote	Área Construída	Data Aprovação/Habite-se
Desconhecido	2374,08 m <sup>2</sup>	865,54 m <sup>2</sup>	1939

# INVENTÁRIO ARQUITETÔNICO

## Plano Diretor de Patrimônio Histórico-Cultural

# E15

Neutro Import. Excepc.

### INSERÇÃO URBANA

Fonte: SIGLON-Sistema de Informação Geográfica de Londrina, 2019.



Vista aérea, década de 1990  
Fonte: Folha de Londrina, 11/01/1994

### FONTES DE PESQUISA

GUIA DO PATRIMÔNIO HISTÓRICO E ARQUITETÔNICO DE LONDRINA. Londrina: Prefeitura Municipal de Londrina, Secretaria Municipal de Cultura, Instituto de Pesquisa e Planejamento Urbano de Londrina IPPUL, Universidade Norte do Paraná UNOPAR, CD-Rom, vol. 01, 2000.

Instituto de Pesquisa e Planejamento Urbano de Londrina, IPPUL

LEZO, Denise. **ANTIGA CADEIA PÚBLICA DE LONDRINA: DO CÁRCERE AO CINEMA.**

Trabalho Final de Graduação, Universidade Estadual de Londrina UEL, 2003/2004.

YAMAKI, Humberto. **Labirinto da Memória: Paisagens de Londrina**, Londrina, 2006

Levantamento  
Diretoria de Patrimônio Histórico-Cultural  
Danielle C., Gabriel B., Isabela G., Thais S.

Data  
2007/2018  
2019

Folha  
03/03