

HOTEL BOURBON PALACE



Hotel Bourbon na década de 60
Fonte: Hotel Bourbon



Fachada Hotel Bourbon, 2018
Fonte: Diretoria de Patrimônio Histórico.

IDENTIFICAÇÃO

Endereço Alameda Miguel Blasi, 40	Quadra/Lote (s) Q-37 / L-13 e 14	Bairro/Distrito Centro
Morador: <input checked="" type="checkbox"/> Proprietário <input type="checkbox"/> Inquilino Sr. José Roberto Vezozzo	Tel. Contato 3324-5656	Data de Construção 11/nov/1961

CARACTERIZAÇÃO

Uso Atual / Uso Inicial Hotel	Alterações <input type="checkbox"/> Inalterada <input type="checkbox"/> Regular <input checked="" type="checkbox"/> Significativa
Estado de Conservação <input checked="" type="checkbox"/> bom <input type="checkbox"/> regular <input type="checkbox"/> ruim	<input checked="" type="checkbox"/> Cobertura <input type="checkbox"/> Vedos <input type="checkbox"/> Detalhes <input checked="" type="checkbox"/> Estrutura <input type="checkbox"/> Fundação <input type="checkbox"/> Aspecto Geral

SIGNIFICÂNCIA

Nas últimas três décadas, o Bourbon é o único local político do Paraná que se rivaliza com a Boca Maldita de Curitiba. Local de discussões políticas e importantes decisões. Sofreu alterações arquitetônicas internas para se adequar aos padrões atuais.

DESCRIÇÃO

O hotel fundado em 1963 passou por reformas entre os anos de 1999 a 2003, reformulando todos os apartamentos, janelas, móveis e revestimentos, mantendo apenas o restaurante e um salão com características originais. O hotel possui 112 apartamentos distribuídos nos 8 pavimentos do edifício. Na recepção predominam os revestimentos em granito e o forro possui sanca de gesso. O piso dos corredores e dos quartos é carpet, sendo que nos corredores o carpet reveste cerca de 1,20m das paredes. Apenas o primeiro pavimento conta com revestimentos cerâmicos, destinando-se a usuários alérgicos. Externamente, o edifício é revestido com pastilhas na cor cinza e possui detalhes em granito e colunas revestidas com mármore.

Levantamento Diretoria de Patrimônio Histórico-Cultural	Data 2005/2017	Folha 01/05
--	-------------------	----------------

INVENTÁRIO ARQUITETÔNICO

Plano Diretor de Patrimônio Histórico-Cultural

E31

Neutro Import. Excepç.

Plantas

Desenho Original

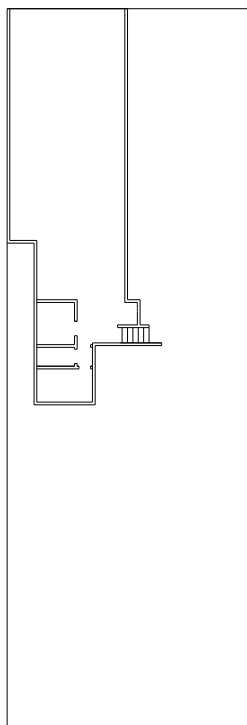

SUBSOLO

- 1 Lavanderia
- 2 Elev. Serviço
- 3 Despejo
- 4 Cabine trans.

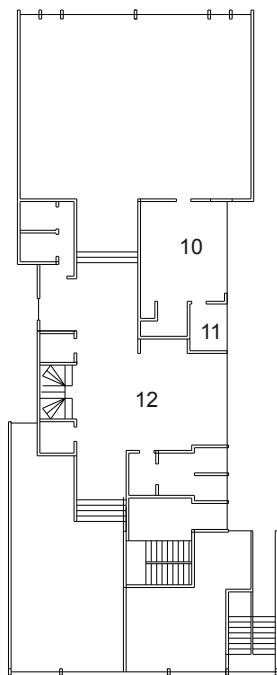

PAVIMENTO TÉRREO

- 1 Restaurante
- 2 WC
- 3 Lavatório
- 4 Elev. Serviço
- 5 Elev. Social
- 6 Escritórios
- 7 Hall
- 8 Loja
- 9 Passagem
- 10 Cozinha
- 11 Despensa
- 12 Bar

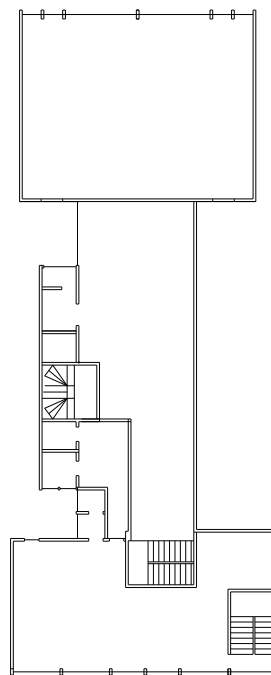

SOBRELOJA

- 1 Vazio do restaurante
- 2 WC
- 3 Lavatório
- 4 Sobreloja
- 5 Elev. Serviço
- 6 Elev. Social
- 7 Escritórios

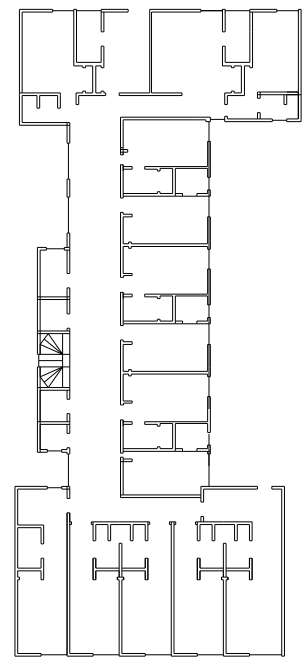

PAVIMENTO TIPO

- 1 Quarto
- 2 WC
- 3 Corredor
- 4 Despejo
- 5 Elev. Serviço
- 6 Elev. Social
- 7 Vestíbulo
- 8 Saleta
- 9 Poço



Fonte: Cadastro Imobiliário da PML, 2005.

Projetista/Construtor

Área do Lote
1094,25 m²

Área Construída
5.599,26 m²

Data Aprovação/Habite-se
1961/1971

Levantamento
Diretoria de Patrimônio Histórico-Cultural

Data
2005/2017

Folha
02/05

Diretoria de Patrimônio Histórico-Cultural

Secretaria da Cultura de Londrina

INVENTÁRIO ARQUITETÔNICO

Plano Diretor de Patrimônio Histórico-Cultural

E31

Neutro Import. Excepç.

Elevação

Desenho Original

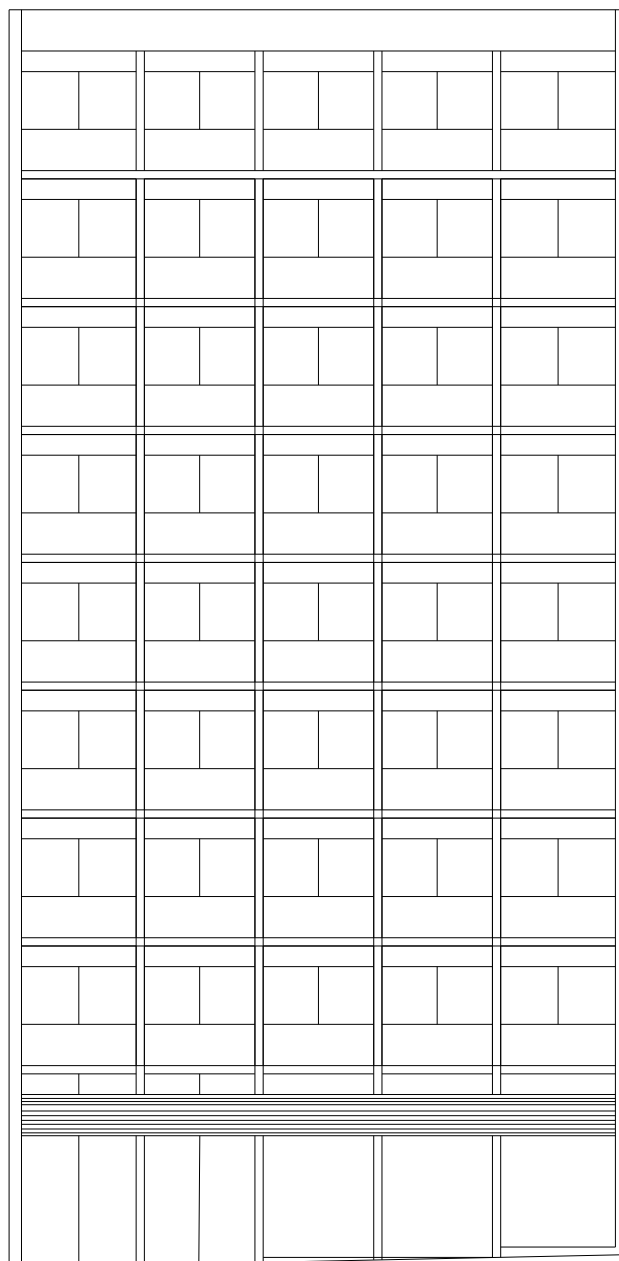

FACHADA ALAMEDA MIGUEL BLASI



10

Fonte: Cadastro Imobiliário da PML, 2005.

INVENTÁRIO ARQUITETÔNICO

Plano Diretor de Patrimônio Histórico-Cultural

E31

Neutro Import. Excepç.

Elevação

Desenho Atual

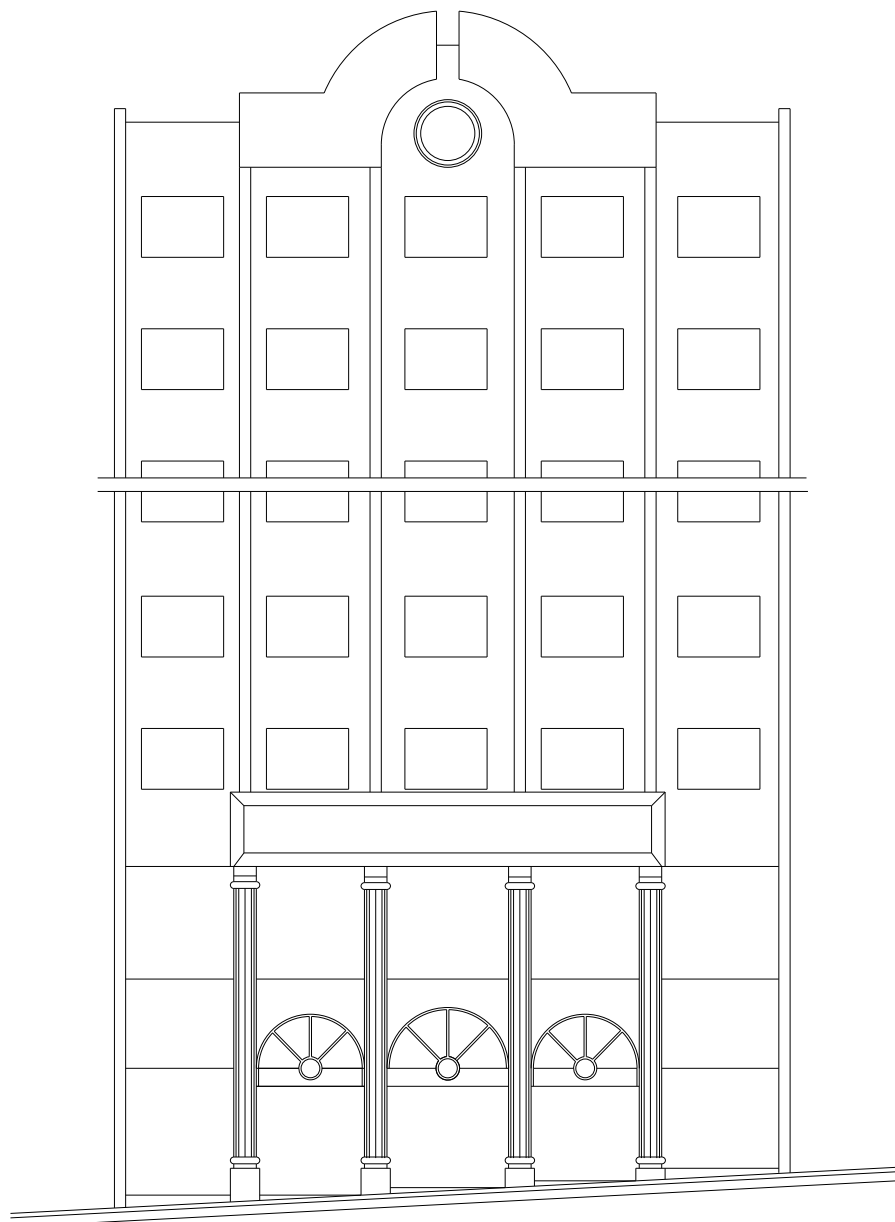

FACHADA ALAMEDA MIGUEL BLASI



Fonte: Cadastro Imobiliário da PML, 2005.

INVENTÁRIO ARQUITETÔNICO

Plano Diretor de Patrimônio Histórico-Cultural

E31

Neutro Import. Excepç.

INSERÇÃO URBANA

Fonte: SIGLON – Sistema de Informação Geográfica de Londrina, 2019

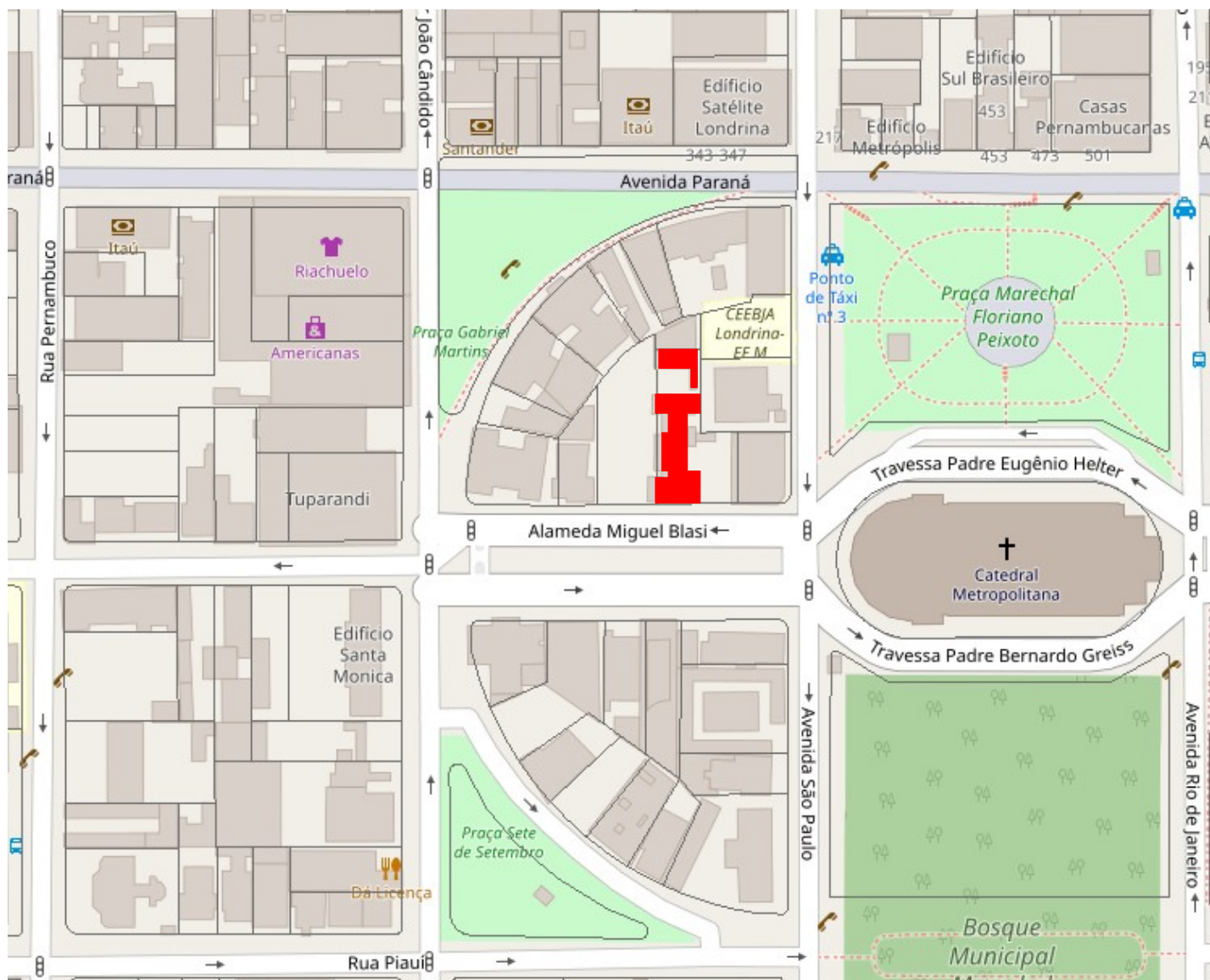

Área construída do hotel



FONTES DE PESQUISA

Levantamento

Diretoria de Patrimônio Histórico-Cultural
Danielle C., Gabriel B., Isabela G., Thais S.

Data

2005/2017
2019

Folha
05/05