

HOTEL COROADOS



Hotel Londrina na déc. de 1960
Fonte: BELENTANI, Adriana Pereira et ali.



Vista recente da edificação, 2017.
Fonte: Diretoria de Patrimônio Histórico-Cultural.

IDENTIFICAÇÃO

Endereço Rua Senador Souza Naves, 314	Quadra/Lote (s) Q-42 / L-5 e 6	Bairro/Distrito Centro
Morador: <input checked="" type="checkbox"/> Proprietário <input type="checkbox"/> Inquilino Sr. Dorival Vicentini	Tel. Contato 3323-7690	Data de Construção 17/09/1945

CARACTERIZAÇÃO

Uso Atual / Uso Inicial Hotel	Alterações <input type="checkbox"/> Inalterada <input checked="" type="checkbox"/> Regular <input type="checkbox"/> Significativa
Estado de Conservação <input checked="" type="checkbox"/> bom <input type="checkbox"/> regular <input type="checkbox"/> ruim	<input checked="" type="checkbox"/> Cobertura <input type="checkbox"/> Vedos <input type="checkbox"/> Detalhes <input checked="" type="checkbox"/> Estrutura <input type="checkbox"/> Fundação <input type="checkbox"/> Aspecto Geral

SIGNIFICÂNCIA

O Hotel Coroados foi comprado pelos mesmos donos do antigo Hotel Monções, e recebeu boa parte dos funcionários e hóspedes, assim como as diversas atividades desenvolvidas em sua portaria. As atividades do Hotel Monções, conhecido como ponto de encontro do pessoal do café, iam desde a confecção de pacotes até apostas em loteria.

DESCRIÇÃO

O edifício de 4 andares de características Art Déco é marcado pelo geometrismo e simetria em sua fachada principal. Sua fachada foi pouco alterada e encontra-se em bom estado de conservação. O piso do hall de entrada é em granito e os pilares são revestidos com madeira, a fachada é em alvenaria branca e relevos e marquise pintados em rosa. Como coroamento do edifício existe uma platibanda, Os quartos tem piso de madeira e alguns móveis são os originais da inauguração. O refeitório conta com uma sala de estar e o piso destes ambientes é em madeira. As paredes e pilares possuem lambris também em madeira. A entrada do hotel também conta com dois painéis de azulejos pintados nas paredes que ladeiam a porta do acesso principal.

Levantamento/Atualização Diretoria de Patrimônio Histórico-Cultural Amanda Brustz	Data 2004 2017	Folha 01/05
---	----------------------	--------------------

Fotos



Hotel Coroados, 2004
Fonte: BELENTANI, Adriana Pereira et ali.



Painéis de azulejos (Galeria San Marco, São Paulo) no acesso principal, 2017.
Fonte: Diretoria de Patrimônio Histórico-Cultural.

INVENTÁRIO ARQUITETÔNICO

Plano Diretor de Patrimônio Histórico-Cultural

E32

Neutro Import. Excep.

Plantas

Desenhos – Hotel Coroados

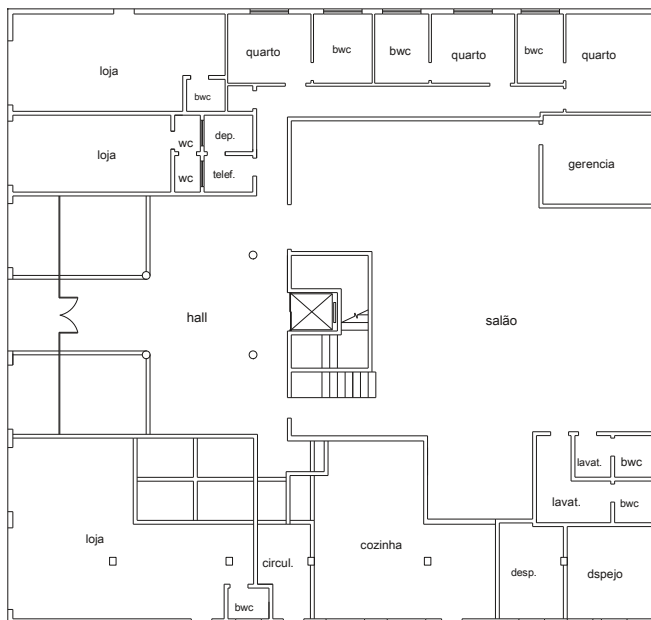

PLANTA BAIXA PAV. TÉRREO

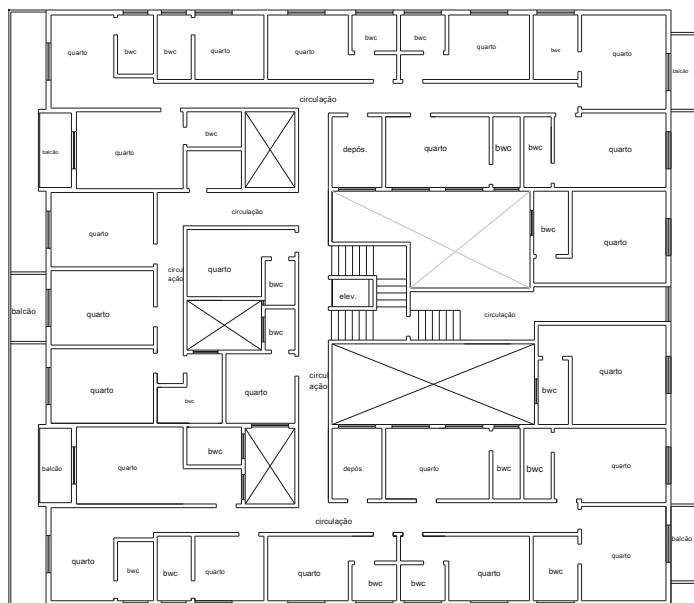

PLANTA BAIXA PAV. TIPO

Fonte: Adriana P. Belentani; Aurélio de Paula Ramos; Lúcio . Kamazaki; Rosana Pescador.

IDENTIFICAÇÃO COMPLEMENTAR

Projetista/Construtor	Área do Lote	Área Construída	Data Aprovação/Habite-se
Empresa de Construções Brasil - Ltda.	2.962,5 m ²	2.360,00 m ²	1945/1949

Levantamento
Diretoria de Patrimônio Histórico-Cultural

Data
2004

Folha
03/05

Cortes / Elevação

Desenhos - Hotel Coroados

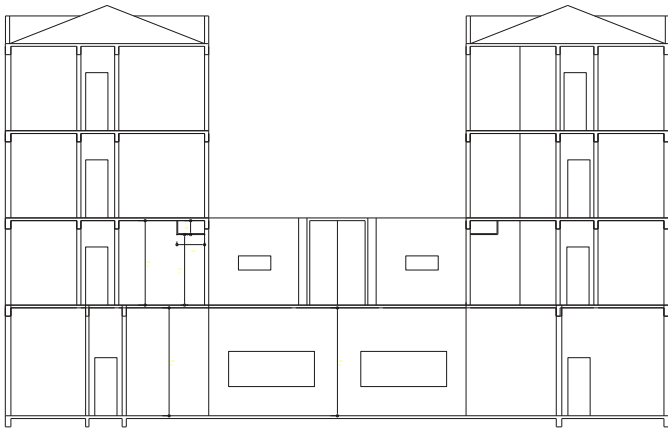

CORTE AA

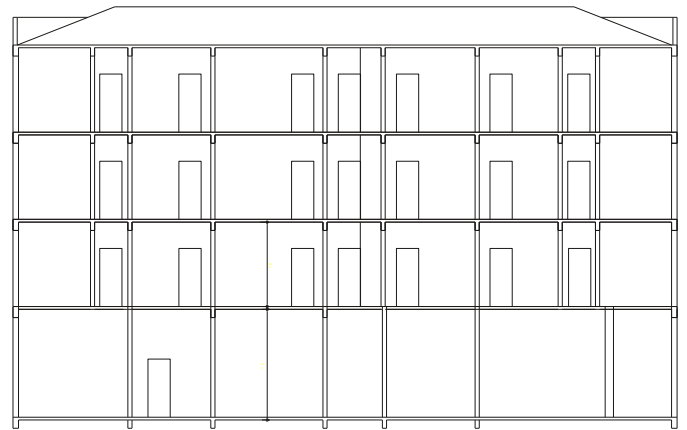

CORTE BB

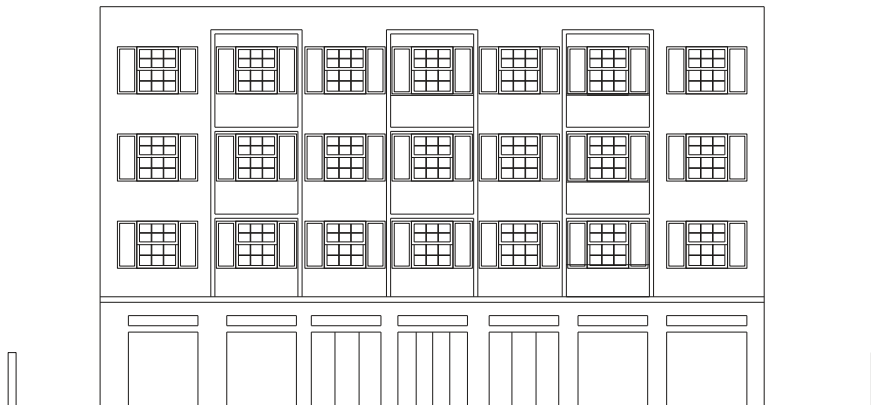

FACHADA

Fonte: Adriana P. Belentani; Aurélio de Paula Ramos; Lúcio . Kamazaki; Rosana Pescador.

INSERÇÃO URBANA

Fonte: SIGLON – Sistema de Informação Geográfica de Londrina, 2019

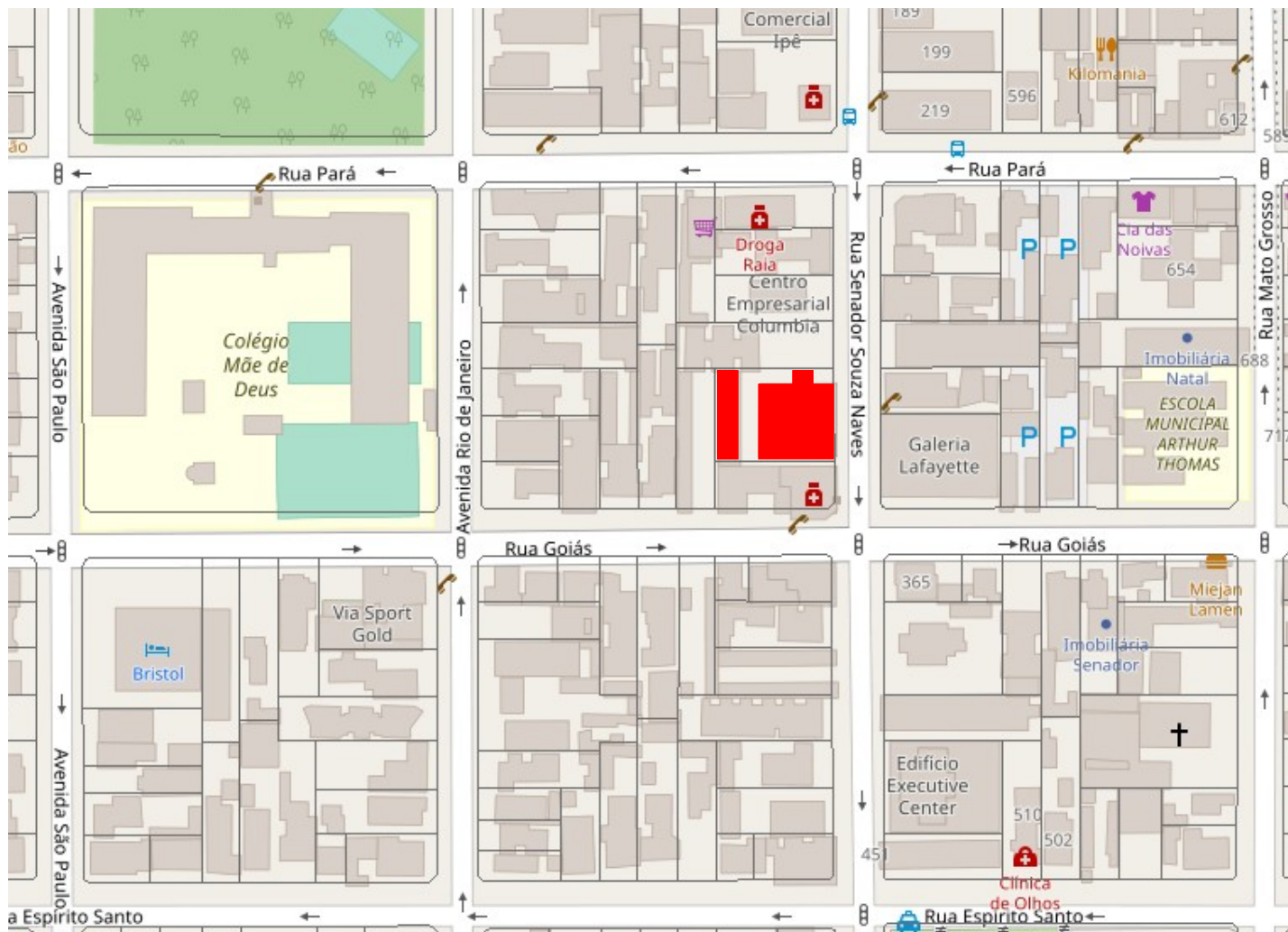

Área construída do hotel



FONTES DE PESQUISA

IPPUL - Instituto de Pesquisa e Planejamento Urbano de Londrina;

BRESSAN, Fernando. **Hotel completa 40 anos de história em Londrina**. FOLHA DE LONDRINA. Londrina, 26/nov/2003.

MONTEIRO, Nilson. **Bourbon de Londrina, politicamente quente**. CADERNO DA GAZETA MERCANTIL. Londrina, 13, 14, 15 e 116/abr/1995.

BELENTANI, Adriana Pereira e RAMOS, Aurélio de Paula e KAMAZAKI, Lúcio Akira e PESCADOR, Rosana. **Hotel Coroados**. Trabalho de técnicas retrospectivas. DAU- UNIFIL, 2004.

Levantamento

Diretoria de Patrimônio Histórico-Cultural
Danielle C., Gabriel B., Isabela G., Thais S.

Data

2004
2019

Folha
05/05