

### EDIFÍCIO SANTA MÔNICA



Edifício Santa Mônica inserido na paisagem urbana de Londrina, na década de 70.

Fonte: Museu Histórico



Entrada Principal, 2018.

Fonte: Diretoria de Patrimônio Histórico.

#### IDENTIFICAÇÃO

Endereço Rua Professor João Cândido, 398	Quadra/Lote (s) Q-66 / L- 01,02 e 03	Bairro/Distrito Centro
Morador: <input type="checkbox"/> Proprietário <input type="checkbox"/> Inquilino	Tel. Contato	Data de Construção 1962-66

#### CARACTERIZAÇÃO

Uso Atual / Uso Inicial Residencial	Alterações <input type="checkbox"/> Inalterada <input checked="" type="checkbox"/> Regular <input type="checkbox"/> Significativa
Estado de Conservação <input checked="" type="checkbox"/> bom <input type="checkbox"/> regular <input type="checkbox"/> ruim	<input checked="" type="checkbox"/> Cobertura <input type="checkbox"/> Vedos <input checked="" type="checkbox"/> Detalhes <input checked="" type="checkbox"/> Estrutura <input type="checkbox"/> Fundação <input checked="" type="checkbox"/> Aspecto Geral

#### SIGNIFICÂNCIA

Marca a arquitetura da década de 60, destacando-se como uma obra de grande porte, que não era comum na época, tornando-se referência não só em Londrina, mas em todo Paraná. Os pilares da face frontal são ressaltados na fachada, acentuando a verticalidade do prédio, que possui traços bem definidos da arquitetura da época.

#### DESCRIÇÃO

O edifício foi concebido em estrutura de concreto armado e vedações em alvenaria. Os acabamentos ficaram a critério de cada proprietário de apartamento, pois o edifício foi comercializado ainda em planta, antes de iniciar a construção. Os pilares foram locados em malha modulada, gerando planta em blocos, como: quartos, banheiros, sala e cozinha. As esquadrias das janelas frontais são de madeira com venezianas e o restante em aço.

O edifício possui 16 andares, contendo 2 apartamentos em cada pavimento, além do térreo e um subsolo de garagem.

# INVENTÁRIO ARQUITETÔNICO

Plano Diretor de Patrimônio Histórico-Cultural

## E116

Neutro Import. Excepç.

Plantas

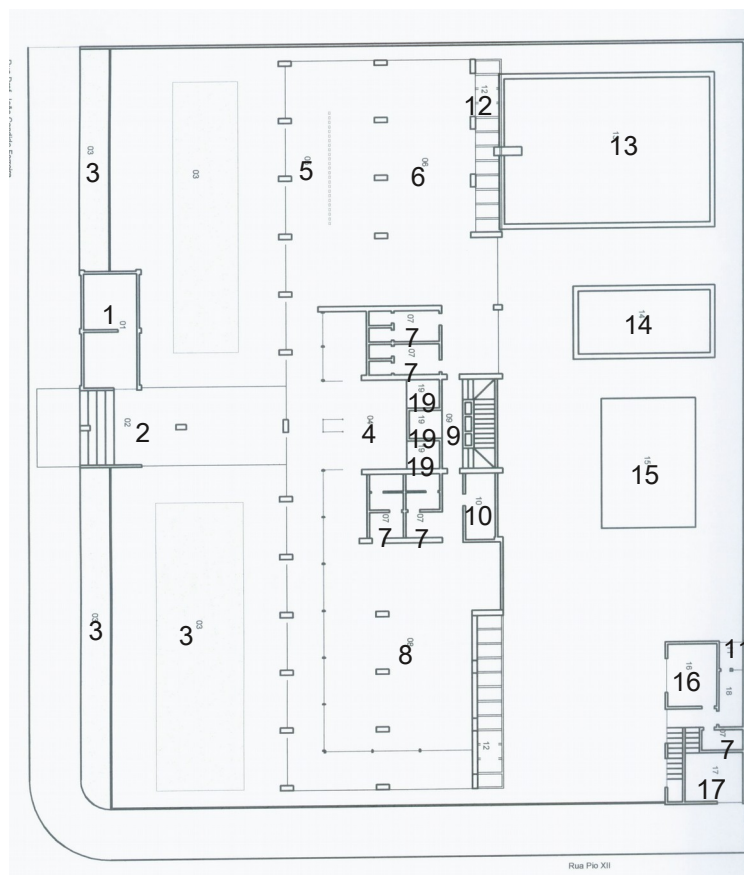

PLANTA PAVIMENTO TÉRREO

### AMBIENTES PAV. TÉRREO

- 1- PORTARIA
- 2- ENTRADA SOCIAL
- 3- JARDIM
- 4- HALL SOCIAL
- 5- TERRAÇO
- 6- JOGOS
- 7- BANHEIRO
- 8- SALÃO DE FESTAS
- 9- HALL DE SERVIÇO
- 10- BUFFET
- 11- ÁREA DE SERVIÇO
- 12- PÉRGULA
- 13- PISCINA
- 14- PISCINA INFANTIL
- 15- PLAY GROUND
- 16- DORMITÓRIO
- 17- SALA
- 18- COZINHA
- 19- ELEVADOR

### AMBIENTES PAV. TIPO

- 1- HALL SOCIAL
- 2- ENTRADA
- 3- LIVING-ROOM
- 4- SALA DE JANTAR
- 5- LAVABO
- 6- CIRCULAÇÃO
- 7- CLOSET
- 8- DORMITÓRIO
- 9- DORMITÓRIO
- 10- DORMITÓRIO
- 11- BWC
- 12- BWC
- 13- HOSPEDES
- 14- COPA COZINHA
- 15- ÁREA DE SERVIÇO
- 16- WC EMPREGADA
- 17- QUARTO EMPREGADA
- 18- HALL SERVIÇO
- 19- ELEVADOR

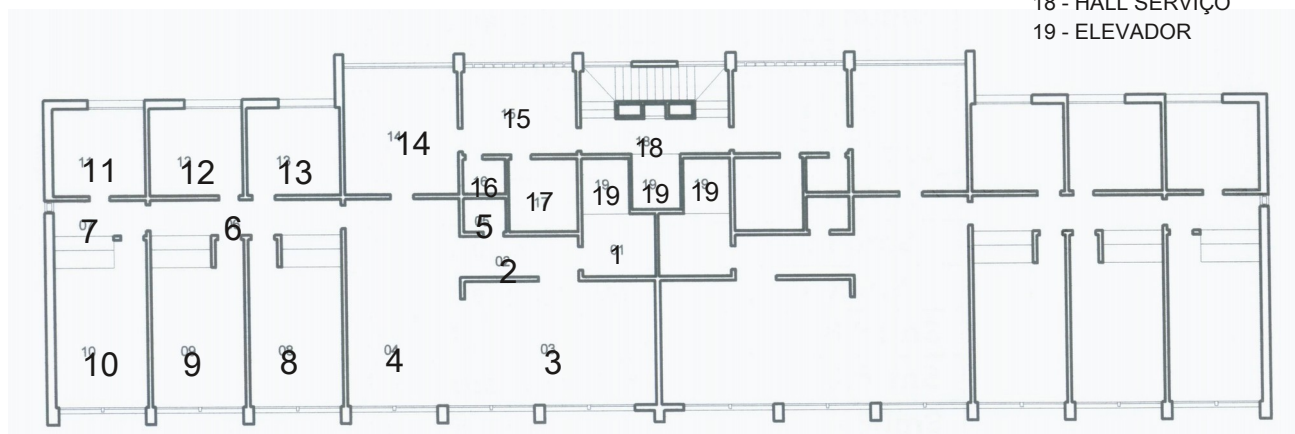

PLANTA PAVIMENTO TIPO

### IDENTIFICAÇÃO COMPLEMENTAR

Projetista/Construtor	Área do Lote	Área Construída	Data Aprovação/Habite-se
Eng. Américo Sato Arq. Luiz César da Silva Construtora Veronesi	Aprox. 1.717 m <sup>2</sup>		Aprovação: 01/03/1962 Substituição: 09/04/1966 Habite-se: Abril 1966

Levantamento  
Diretoria de Patrimônio Histórico de Londrina

Data  
2010

Folha  
02/06

Secretaria da Cultura de Londrina

Programa Municipal de Incentivo à Cultura

# INVENTÁRIO ARQUITETÔNICO

Plano Diretor de Patrimônio Histórico-Cultural

## E116

Neutro Import. Excep.

Plantas

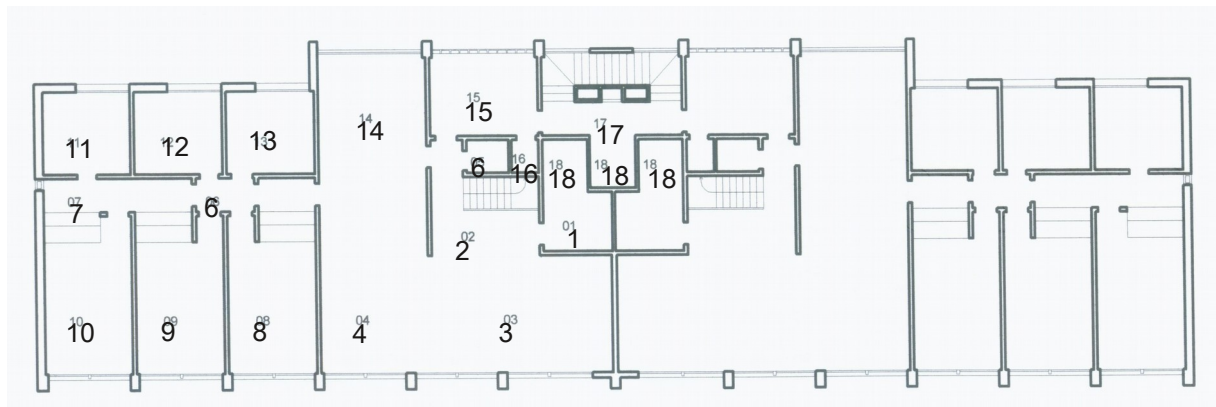

PLANTA 16º PAVIMENTO

AMBIENTES 16º PAV.

- 1- HALL SOCIAL
- 2 -ENTRADA
- 3 - LIVING-ROOM
- 4 - SALA DE JANTAR
- 5 - LAVABO
- 6 - CIRCULAÇÃO
- 7 - CLOSET
- 8 - DORMITÓRIO
- 9 - DORMITÓRIO
- 10 - DORMITÓRIO
- 11- BWC
- 12 - BWC
- 13 - HOSPEDES
- 14 - COPA
- 15 - COZINHA
- 16 - DEPÓSITO
- 17 - HALL DE SERVIÇO
- 18 - ELEVADOR

AMBIENTES TERRAÇO

- 1- HALL
- 2 -ÁREA DE SERVIÇO
- 3 -RECREIO
- 4 - TERRAÇO
- 5 - WC EMPREGADA
- 6 - QUARTO EMPREGADA
- 7 - LAVATÓRIO
- 8 - CASA DE MÁQUINAS
- 9 - PERGOLADO
- 10 - PLATIBANDA

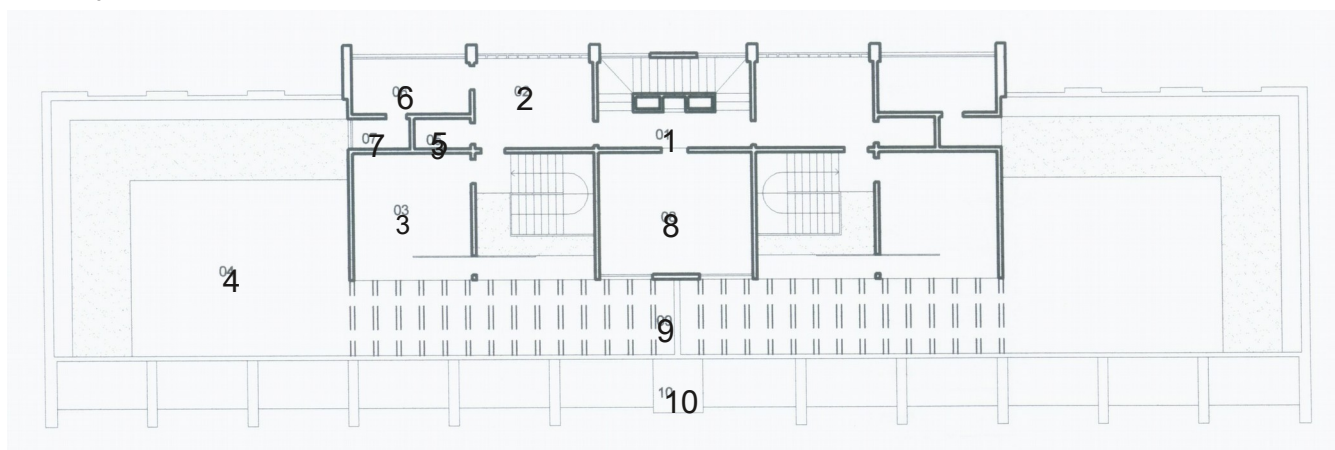

PLANTA TERRAÇO

Levantamento

Diretoria de Patrimônio Histórico de Londrina

Data

2010

Folha

03/06

Secretaria da Cultura de Londrina

Programa Municipal de Incentivo à Cultura

Corte

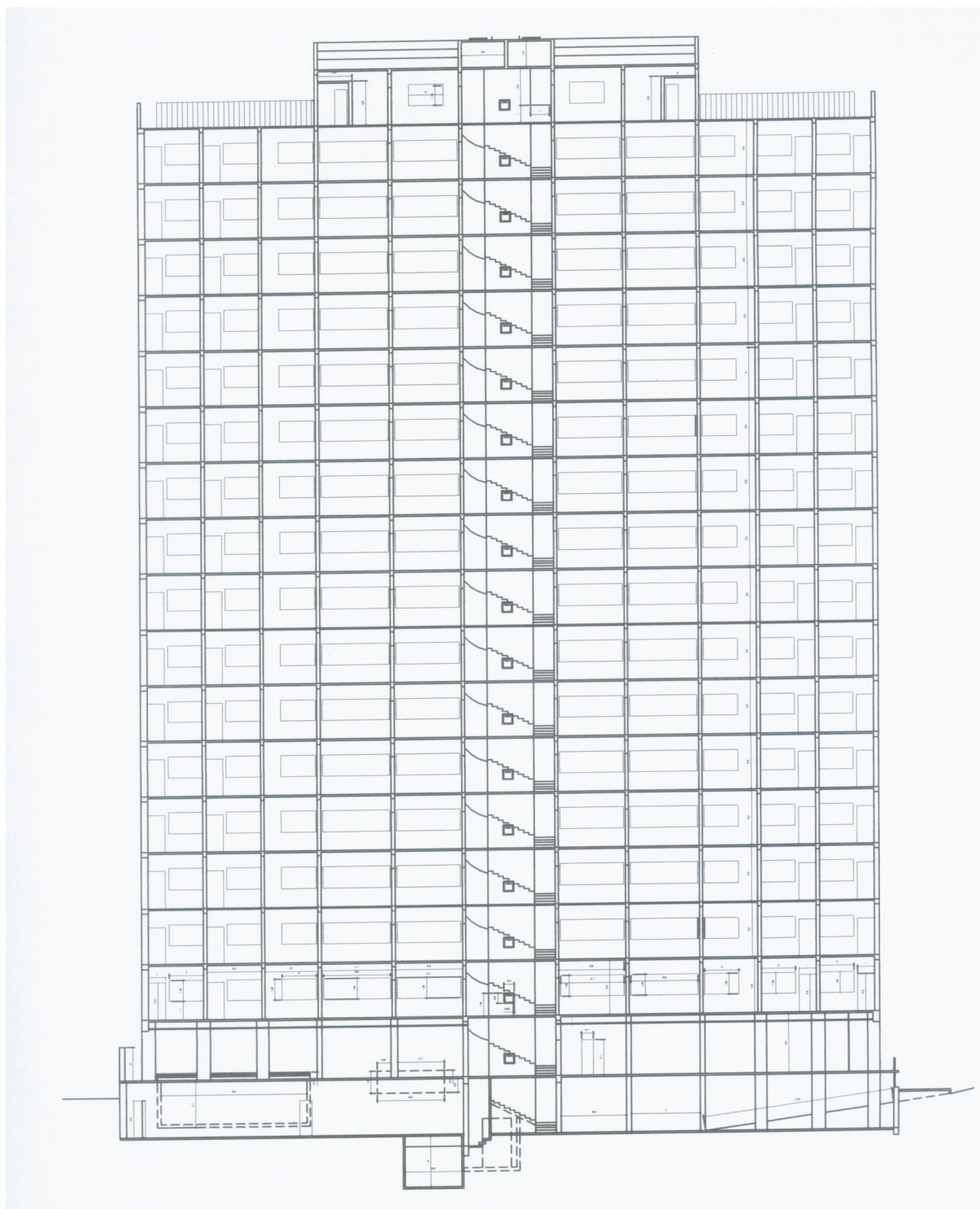

CORTE LONGITUDINAL

Corte

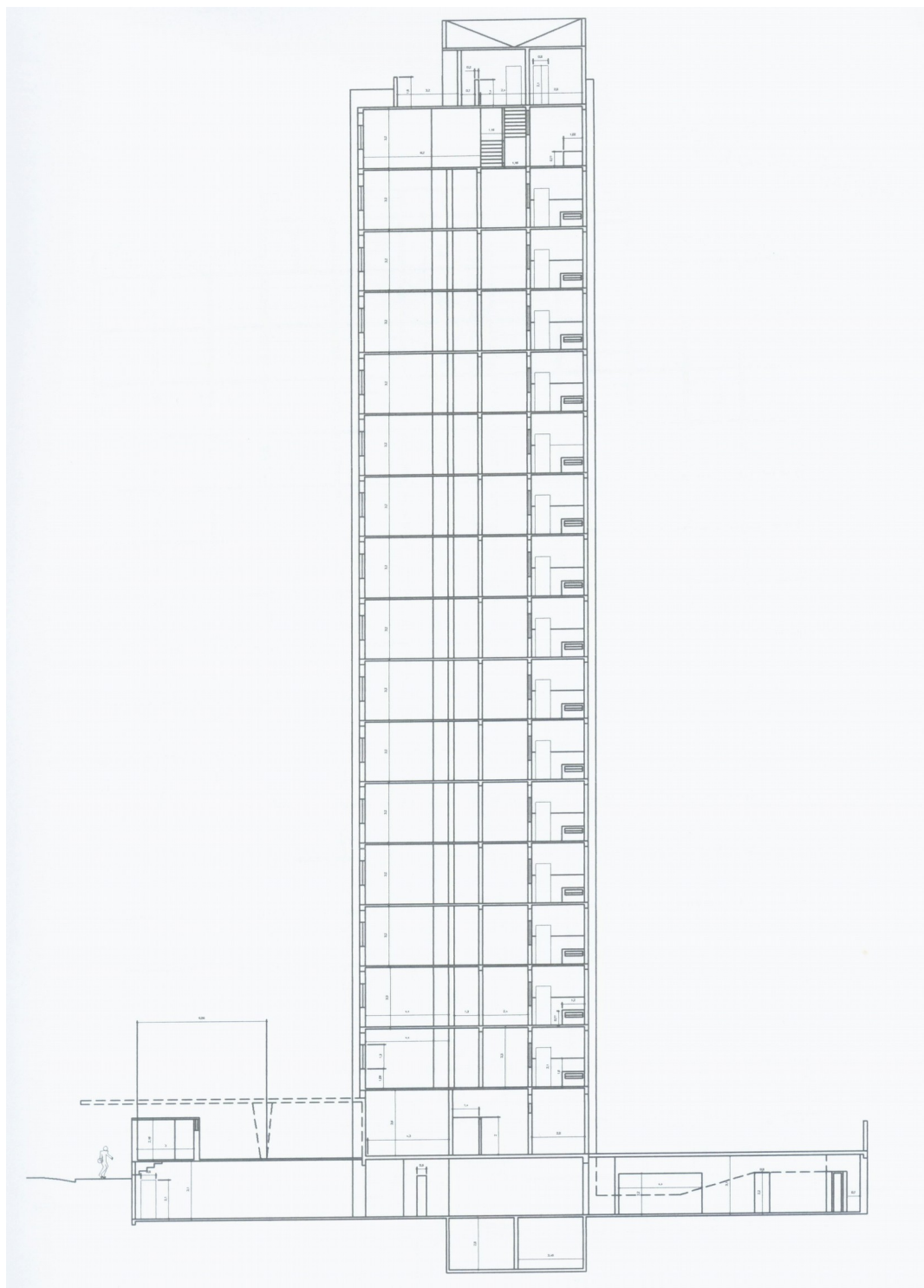

CORTE TRANSVERSAL

# INVENTÁRIO ARQUITETÔNICO

Plano Diretor de Patrimônio Histórico-Cultural

## E116

Neutro Import. Excepc.

## INSERÇÃO URBANA

Fonte: SIGLON – Sistema de Informação Geográfica de Londrina, 2019

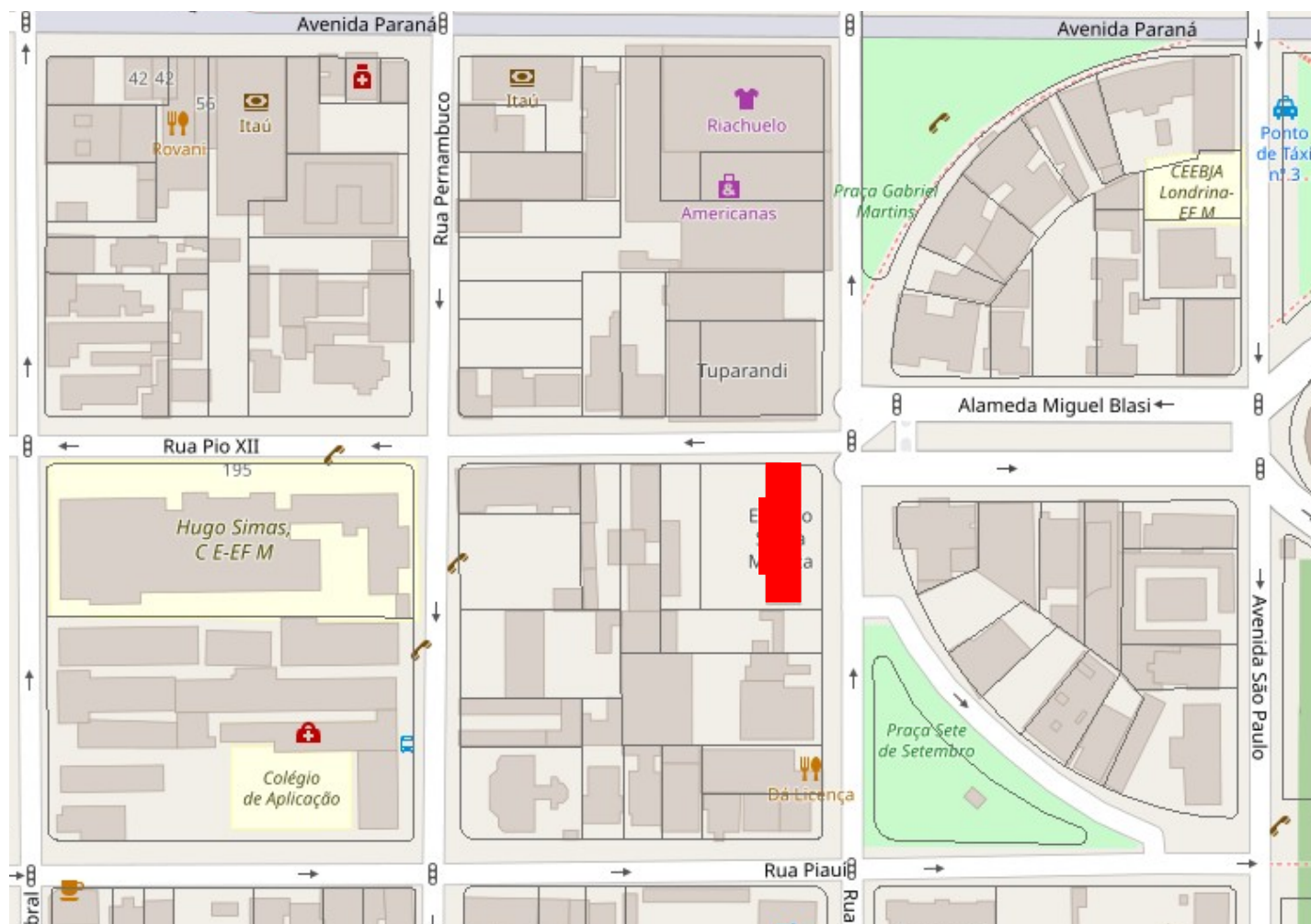

Área construída no lote



## FONTES DE PESQUISA

CANHETTE, F. Roberta, CERQUEIRA, M. Roger, FOGANHOLI, L. Cassiano e RIBAS, L. C. Juliana. **Edifício Santa Mônica**. Trabalho apresentado a disciplina de Técnicas Retrospectivas do curso de Arquitetura e Urbanismo na Universidade Norte do Paraná. Professora Juliana Suzuki. 2002.

SUZUKI, Juliana Harumi. **Idealizações de modernidade: arquitetura dos edifícios verticais em Londrina 1949-1969**. KAN Editora. Londrina, 2011.

Levantamento  
Diretoria de Patrimônio Histórico de Londrina  
Danielle C., Gabriel B., Isabela G., Thais S.

Data  
2010  
2019

Folha  
06/06