

INVENTÁRIO ARQUITETÔNICO

Plano Diretor de Patrimônio Histórico-Cultural

E50

Neutro Import. Excep.

IGREJA NOSSA SENHORA APARECIDA BAIRRO VILA NOVA



Primeira capela ,1940
Fonte: SILVA et ali.



Alteração de fachada em 1964
Fonte: SILVA et ali.



Foto atual da paróquia em 2018.
Fonte: Diretoria de Patrimônio Histórico.



1ª Igreja em alvenaria ,1960
Fonte: SILVA et ali.



Alteração de fachada em 2001
Fonte: SILVA et ali.

IDENTIFICAÇÃO

Endereço Rua Grajaú, 245	Quadra/Lote (s) Q-4A / L-10	Bairro/Distrito Vila Nova
Morador: <input checked="" type="checkbox"/> Proprietário <input type="checkbox"/> Inquilino Mitra Diocesana	Tel. Contato 3329-1039	Data de Construção 25/12/1960

CARACTERIZAÇÃO

Uso Atual / Uso Inicial Igreja Católica	Alterações <input type="checkbox"/> Inalterada <input type="checkbox"/> Regular <input checked="" type="checkbox"/> Significativa
Estado de Conservação <input type="checkbox"/> A bom <input type="checkbox"/> B regular <input type="checkbox"/> C ruim	<input type="checkbox"/> A Cobertura <input type="checkbox"/> A Vedos <input type="checkbox"/> A Detalhes <input type="checkbox"/> A Estrutura <input type="checkbox"/> A Fundação <input type="checkbox"/> A Aspecto Geral

SIGNIFICÂNCIA

Juntamente com a criação do bairro de Vila Nova, a criação da paróquia de Nossa Senhora Aparecida inicia-se na década de 40, com a vinda dos colonizadores. Da construção da capela em madeira até a última alteração no ano de 2001, a Igreja passou por muitas modificações e ampliações sem manter o aspecto original e se destacando das construções no seu entorno. Hoje denomina-se Santuário Nossa Senhora Aparecida, e realiza anualmente uma grande festa no dia 12 de Dezembro.

DESCRIÇÃO

A igreja, construída em alvenaria, possui em sua fachada simetria de ornamentos, janelas em arco e frontão com coroaamentos.

O campanário, que possui a mesma característica modernista da fachada anterior, encontra-se deslocado da edificação. A edificação sofreu uma reforma que transformou as características modernistas em uma outra linguagem, com maior quantidade de ornamentos.

Levantamento/Atualização
Diretoria de Patrimônio Histórico-Cultural

Data
2005/2018

Folha
01/04

INVENTÁRIO ARQUITETÔNICO

Plano Diretor de Patrimônio Histórico-Cultural

E50

Neutro Import. Excepç.

Fotos



Procissão da paróquia na década de 40.
Fonte: SILVA et ali.



Vista interna na década de 70.
Fonte: SILVA et ali.



Campanário de 25m de altura.
Fonte: SILVA et ali.



Altar Eucarístico em 1993.
Fonte: SILVA et ali.



Vista interna da capela em 2001..
Fonte: SILVA et ali.



Entrada lateral da Igreja.
Fonte: SILVA et ali.

IDENTIFICAÇÃO COMPLEMENTAR

Projetista/Construtor	Área do Lote	Área Construída	Data Aprovação/Habite-se
Walter Knoll /Américo Sato	1750 m ²	477,52 m ²	10/05/1946

Levantamento
Diretoria de Patrimônio Histórico-Cultural

Data
2005/2018

Folha
02/04

Fotos

Fonte: Aline Terra, 2018



Fachada aproximada.



Acesso secretaria.



Vista da torre.

IDENTIFICAÇÃO COMPLEMENTAR

Projetista/Construtor	Área do Lote	Área Construída	Data Aprovação/Habite-se
Walter Knoll /Américo Sato	1750 m ²	477,52 m ²	10/05/1946

Levantamento
Diretoria de Patrimônio Histórico-Cultural

Data
2005/2018

Folha
03/04

INVENTÁRIO ARQUITETÔNICO

Plano Diretor de Patrimônio Histórico-Cultural

E50

Neutro Import. Excep.

PLANTA BAIXA - 1954

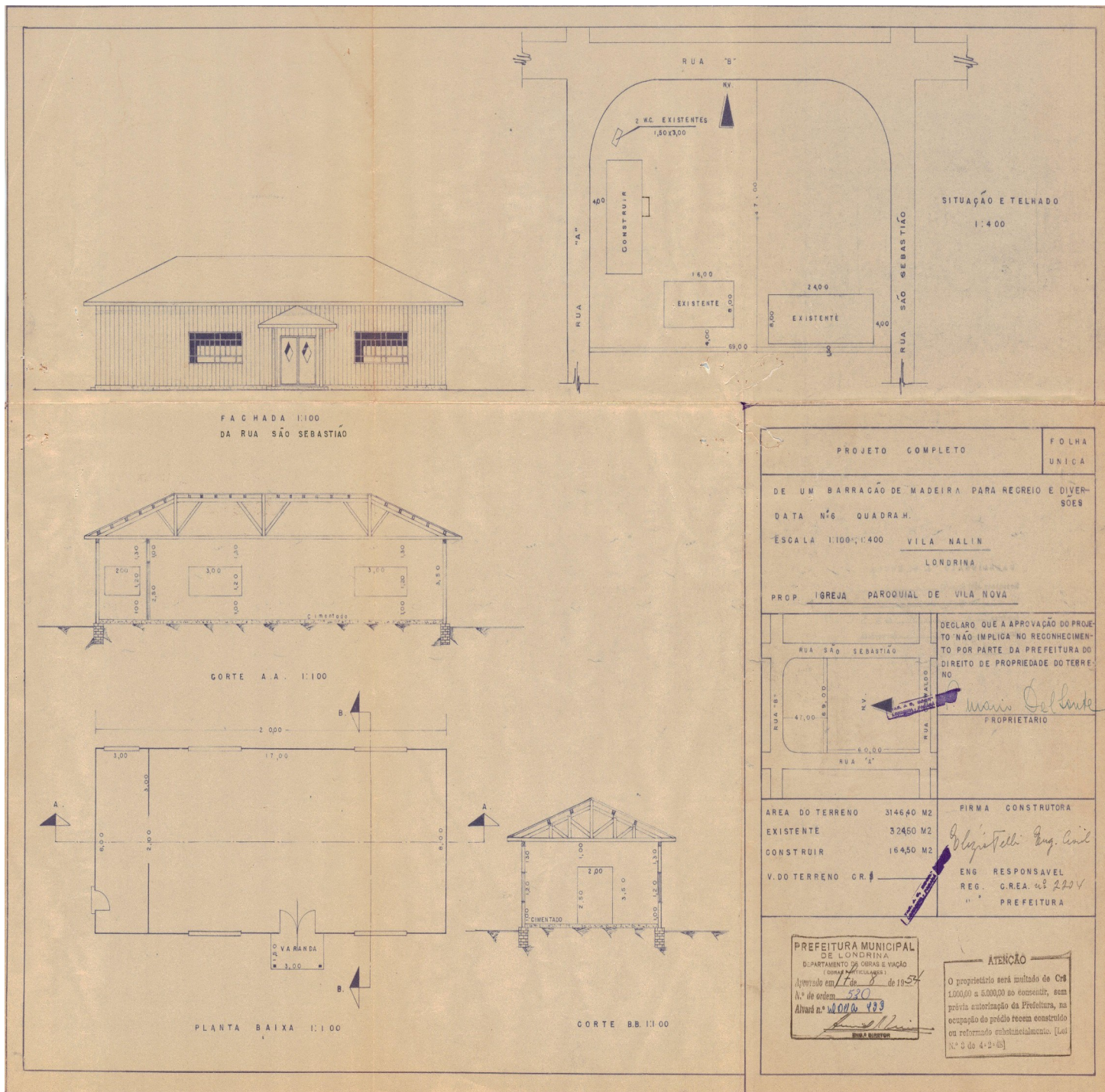

FONTES DE PESQUISA

Secretaria de Obras - Cadastro - 08/2025

Levantamento
Diretoria de Patrimônio Histórico-Cultural

Data
2005/2018

Folha
04/04

Diretoria de Patrimônio Histórico-Cultural

Secretaria da Cultura de Londrina

